ДЕРЖАРХІВ
Сумської області
Фонд № Р-7641
Опис № 14
Архівний № 69

Управління СБУ
по Сумській області

Фильтрационное

ДЕЛО № 14832

Березина
Александра
Игнатьевна

Начато: 15 августа 1945 г.
Окончено: 22 сентября 1955 г.
на 7 листах

ДЕРЖАРХІВ
Сумської області
Фонд № Р-7641
Опис № 14
Архівний № 69

В ДОБРУ ПУТЬ, ДІВЧАТА-ВОЇНИ!

ЗУСТРІЧ МОЛОДІ КИЄВА З БІЙЦЯМИ ВІЙСЬКОВИХ ЧАСТИН — ДІВЧАТАМИ, ЯКІ ЗАХИЩАЛИ СТОЛИЦЮ РАДЯНСЬКОЇ УКРАЇНИ

У сяйві люстр горять слова лозунга: «Слава героїчним дівчатам — воїнам Червоної Армії». В залі лунають звуки оркестру. В усіх радісний, піднесений настрій.

Ось вони, мужні дівчата нашої країни, славні патріотки. Прості, усміхнені обличчя. На грудях сяють ордени, медалі, значки «Відмінник протиповітряної оборони». Зенітниці, кулеметниці, аеростатниці, розвідниці, вони пройшли важкий, але славний бойовий шлях. Ці хоробрі дівчата, з минулому слюсарі і трактористки, вчительки і студентки, бухгалтери і рисувальниці, стійко захищали Воронiж, Сталінград, Харків, Київ, хоробро захищали вони небо Радянської України від повітряних нальотів ворога. Разом з усією героїчною Червоною Армією завойовували вони історичну перемогу над німецько-фашистськими загарбниками.

Вчора на урочисту зустріч з відважними дівчатами-воїнами, які повертаються в рідні міста і села, в столичному театрі опери та балету зібралася молодь Києва, щоб щиро, від душі привітати славних захисниць столиці Радянської України, побажати їм добра й щастя в мирній праці й навчанні.

Урочистий вечір-зустріч відкриває секретар ЦК ЛКСМУ тов. Костенко.

Під бурхливі овації до почесної президії обираються Політбюро ЦК ВКП(б) і Політбюро ЦК КП(б)У.

З новою силою вибухає овація, коли надходить пропозиція обрати на почесного голову любимого вождя і полководця Генералісимуса Радянського Союзу товариша Сталіна. Всі встають. В залі лунає могутнє «ура».

Про славні бойові діла дівчат-воїнів розповів у своїй промові генерал-майор артилерії Васильков:

— Нарівні з усіма воїнами Червоної Армії дівчата-воїни долали труднощі фронтового життя, захищаючи важливі військові об'єкти, шляхи сполучення, життя і спокій мирних людей. Сотні дівчат нагороджено орденами і медалями. Наші бійці пишаються такими героїнями, як Ліда Рябцева, Надія Батуріна, Ніна Клюкова.

Слово надається лейтенантові Поліні Савенко.

— Ми з честю виконали свій перший обов'язок перед Батьківщиною. Тепер повертаємося до мирної праці. Хочу запевнити від імені всіх дівчат, що на яких би ділянці ми працювали, ми віддамо всі сили, все своє вміння і знання в ім'я дальшого зміцнення воєнної і економічної могутності Радянської Батьківщини. Прапор нашого полку завжди кликатиме нас до самовідданої роботи.

На вечорі виступили секретар Дарницького райкому комсомолу тов. Бочарова, підполковник Носачов, старший сержант Надя Компаніець.

Воїнів-зенітниць тепло привітав секретар Київського міськкому КП(б)У тов. Горбень.

— В добру путь, дівчата-воїни! Хай щастить вам у вашому житті, у вашій праці на благо Вітчизни!

З великим піднесенням учасники вечора надіслали вітальні листи Генералісимусу Радянського Союзу товаришеві Сталіну і главі уряду Радянської України товаришеві Хрущову.

* * *

Для учасників вечора був влаштований великий концерт.

Наш творчий звіт

ЧЕРНІВЕЦЬКИЙ ДЕРЖАВНИЙ УКРАЇНСЬКИЙ ТЕАТР ПРИБУВ У КИЇВ НА ГАСТРОЛІ

Днями Чернівецький державний український театр починає свої гастролі в Києві. В розмові з співробітником редакції художній керівник театру народний артист Союзу РСР Василь Степанович Василько сказав:

— З радістю ми виходимо на столичну сцену. Наші гастролі — це творчий звіт про нашу роботу в Радянській Буковині.

Дякуючи піклуванню партії і уряду Чернівецький театр одержав усі можливості для творчого зросту і процвітання. Напружено працюючи, колектив театру підготував 6 нових вистав і відновив багато з старого репертуару. Київському глядачеві ми покажемо кращі свої спектаклі: історичну драму Олександра Корнійчука «Чому не гаснуть зорі», п'єсу Олександра Корнійчука «Платон Кречет», «Мачуху» Кулаша, п'єсу Костянтина Симонова «Так і буде», «Шельменко-денщик» Квітки Основ'яненка та «Зустріч в темрязі» — Кнорре.

В цих, як і в інших, здійснених нашим колективом виставах грають: заслужений артист республіки Сокирко, артисти Янушевич, Муратов, Міхневич, Петрик, Степанов, Козаковський, Коротич, Луганська. За останній час у наш колектив влилися свіжі сили — здібні актори Кисільова, Захаров, Губенко, Величко, Розумовська, Белодедова, Жихарський, Раїсова, Ціпа. Режисерами театру працюють Борін, Гакебуш, Козаковський; художники — Власюк, Злочевський, Плаксін, Югельсон. Хореографічною частиною керує Опанасенко.

На Буковині ми налагодили тісні зв'язки з гуртками художньої самодіяльності, допомагаємо їм.

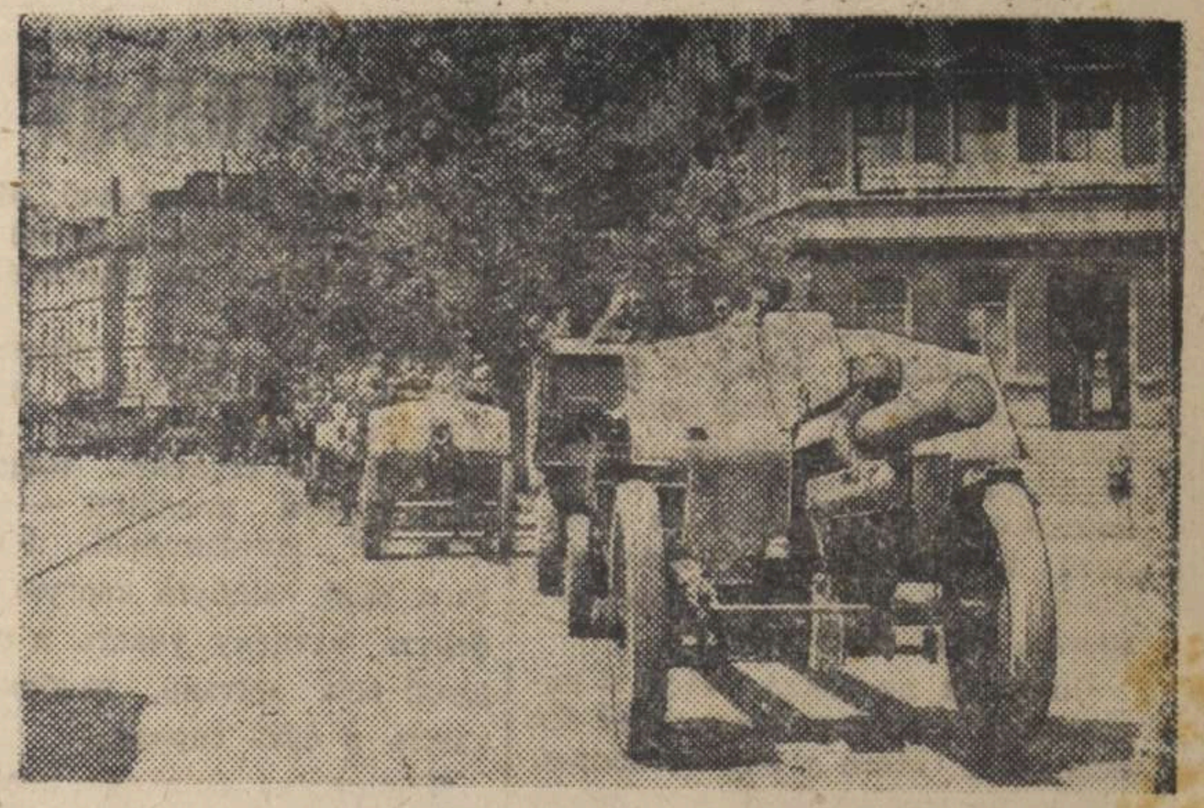

1 липня Союзне Командування почало відводити англійські і американські війська з території радянської зони окупації в Німеччині. Наші війська просуваються слідом за союзниками. На фото: радянська артилерія вступає в місто Лейпціг.

Фото Б. Пушкіна (ТАРС).

Відкриття з'їзду балканської антифашистської молоді

БЕЛГРАД, 9. (ТАРС). Вчора вранці урочисто відкрився перший з'їзд антифашистської молоді Балкан. У роботі з'їзду беруть участь югославська, болгарська, албанська та румунська делегації і один грецький представник. Як гості, на з'їзді присутні делегації молоді Польщі, Італії та Угорщини.

На урочистому відкритті конгресу були члени Президії Антифашистського веча Народного Визволення Югославії на чолі з д-ром Рібар, представники Національного Комітету Вітчизняного фронту Болгарії, президії Антифашистського веча Народного Визволення Албанії, югославські регенти Сернец і Мандіч, члени сербського уряду на чолі з Нешковічем, представники посольств та місій і інші.

З'їзд відкрив секретар ЦК

З привітанням від імені югославського уряду виступив Едвард Кардель. Він відзначив, що народи балканських країн здобули свободу і незалежність, дістали можливість установити в своїх країнах демократичний лад насамперед завдяки перемогам героїчної Червоної Армії. Скликання з'їзду, заявив Кардель, свідчить про прагнення молоді оберегти від усяких замахів демократичні здобутки і зміцнити братерство балканських народів. Відзначивши роль молоді у боротьбі проти фашизму, Кардель закликав делегатів конгресу невпинно зміцнювати єдність балканської молоді і боротися проти шовінізму. На закінчення Кардель висловив впевненість, що перший з'їзд буде великим вкладом у справу зміцнення братерсь-

Трибуна секретаря первинної організації

Дисципліна комсомольця

То був час, коли комсомольці і молодь міста відбудовували зруйнований німцями вокзал. В неділю мав відбутися черговий вихід на будівництво. Комітет комсомолу напередодні сповістив про недільник. І все ж деяка частина студентів, а серед них були і комсомольці, на вокзал не з'явилися. В цей день ми не виконали свого зобов'язання: зробили менше, ніж планували.

Чому ж не взяла участі в недільнику частина товаришів? Як виявилось, ніхто з них не хворів, ніхто не мав якихось термінових завдань. Це був просто вияв недисциплінованості І, на жаль, не перший

В статуті ВЛКСМ записано: «Суворе дотримання дисципліни є найпершим обов'язком усіх членів комсомолу і всіх комсомольських організацій». Без свідомої дисципліни й організованості неможлива успішна робота. В цьому переконав нас власний досвід.

П'ять місяців тому керівництво комсомольською організацією технікуму оновилося. Новообраний комітет поставив перед собою першочергове завдання: вести роботу так, щоб виховувати в комсомольцях високу дисциплінованість, почуття відповідальності за доручену справу, за всі свої вчинки і поведінку.

Як відомо, ніщо так не дисциплінує комсомольця, як спілкове доручення. Воно привчає кожного члена ЛКСМУ сумлінно працювати в первинній організації, [illegible] кожного.

Однак дати доручення — це тільки півсправи. Треба система-

скаржились комсомольці. Ми зважили на це і почали більш вдумливо ставитись до складання порядку денного.

Тепер на своїх зборах ми також обговорюємо питання дружби, товариськості, моралі радянського студента тощо. Це дає хороші наслідки — приходять усі комсомольці. І не для того, щоб «відбути чергу»: вони беруть активну участь в обговоренні всіх питань, глибоко вникають в суть справи.

Дисципліна спілкова невіддільна від дисципліни трудової, навчальної. Наш комітет, комсомольські групи не проминають фактів невідвідування лекцій окремими студентами. низької успішності. Так, гостро були засуджені вчинки Ніни Мельник і Володимира Кохацького, які без поважних причин не відвідували лекцій.

Особиста поведінка комсомольця не є його приватною справою. Комсомолець завжди і всюди повинен бути за зразок культурності, чемності, скромності, підтягнутості. Ці питання теж стоять у центрі уваги нашої комсомольської організації. Ми впливаємо на тих товаришів, які схибили, поводять себе непристойно. Наведу приклад.

Був час, коли комсомолка Надія Ш. надмірно захоплювалася танцями, не бувала на науково-популярних лекціях. Коли я вперше повела з Надією розмову про її поведінку, вона здивувату Надія Ш. змінилася. Вона стала більш серйозною, почала брати активну участь в громад-

Моє нове життя

ЛИСТ ДО РЕДАКЦІЇ

В своєму коротенькому листі я хочу розповісти Вам про своє нове життя.

Жила я весь час в селі Тайниці, Тетіївського району, Київської області, а торік поїхала в Донбас. З перших днів почала працювати бригадиром комсомольської бригади на будівництві. Пізніше перейшла в шахту, стала камеронницею на насосах. Ми відкачуємо воду з шахти, щоб безперервно йшло вугілля на-гора.

За добру роботу Наркомат вугільної промисловості нагородив мене значком «Відмінник соціалістичного змагання». Всю роботу, яку мені доручають, я виконую чесно і добросовісно. За це мене тут люблять і поважають.

Ви живемо в гуртожитку. У нас дуже гарно: кімнати, коридор ясні та хороші. Є червоний куток. В ньому свіжі газети, радіо, доміно, шашки.

В нашій їдальні завжди чисто, їжа свіжа і смачна.

Дівчатам тут живеться добре й весело. У нас організовано хоровий гурток з київських та вінницьких дівчат. Гурток вже кілька разів виступав на шахті, а також і в м. Сталіно. Часто буваємо в кінотеатрі.

Після роботи ходимо на відбудову будинків, що попалив проклятий німець.

Молоді гірничники — колишні колгоспниці—прагнуть працювати з усіх сил. Хочеться, щоб наші батьки та старші брати, повернувшись з Діючої армії, сказали нам:

— Молодці, дівчата! Ми пишаємося вами і вашою працьовитістю.

Ганна ЯНКОВЕНКО.

Шахта № 17-17 біс.





Який простір! Фото К. Лішка.

Товариш Кліменко зайнятий

СТАНІСЛАВСЬКИЙ МІСЬККОМ ЛКСМУ НЕ ВИКОНУЄ РІШЕНЬ XIII ПЛЕНУМУ ЦК ВЛКСМ.

Зайдіть до секретаря Станіславського міськкому ЛКСМУ по пропаганді тов. Кліменка і спитайте про лекційну пропаганду. Дістане він з шухляди пожовклий від часу папірець і скаже:

— Ось тут вона вся, як у дзеркалі, лекційна пропаганда. 25 чоловік одних позаштатних доповідачів!... Велика сила. Нема тільки у мене зараз обліку, хто [illegible] засідання, доповідачами ніхто не керує і тому більшість з них зовсім не працюють.

з лекціями і доповідями серед молоді не виступав.

Група доповідачів не працює не тому, що в активістів нема бажання готувати лекції, допомагати молоді в оволодінні знаннями.

— Я педагог, люблю виховну роботу, — розповідає комсомолка Чаленко, — охоче виступала б перед молоддю, але від міськкому комсомолу мені не тільки в місті [illegible] пропаганда серед молоді.

XIII пленум ЦК ВЛКСМ ви-

Протокол

Допросо- репатриантя из Германии. 1945 года, августа, 15 дня, с. Лидолина. Я, нач. Лидолинского Райкомдет. ст. Шевелев сего числа допросил гр-ку, которая пояснила.

Бережно- Александро- Игнатовна 1923 года- рождения. Уроженка и житель с Лучко-, Лидолинского р-но., Сумской обл. м/грамотная, украинко-, б/п, не замужняя, со слов не судимая. До 1941 года- работала в колхозе.

Содержание ст. 89 УК УССР мне розъяснено. ✓

Показала: Бережна

Вопрос: Расскажите Ваши краткие автобиографические данные и Ваших родных?

Ответ: Само- я уроженко- и житель с. Лучка, Лидолинского р-но-, Сумской обл. Отец мой Бережный Игнат Антонович 56 лет работает в к-зе. Мать моя Бережно- Одарья 48 лет работает к-зе. До 1941 г. работали в к-зе. Мой брат Бережной Николай Игнатович. С 1932 года рождения работает в к-зе. Моя сестра Бережна Ульяна Игнатовна- с 1926 г. рождения работает в к-зе. При Советской власти наше хоз-во не раскулачивалось и репрессиям не подвергалось.

Вопрос: Каким образом Вы попали на работу в Германию?

Ответ: В 1942 году меня мобилизовали на работу в Германию стар. остов-ми. В Германии я работала в г. Липцк у хозяина 17 апреля меня освободили Американские войска.

✓ Бережна

и я сразу же была направлена ~~на ра~~ домой на родину в сест. Домой я прибыла 11 августа 1945 года. В полицию и жандармерию меня никогда не вызывали.

Вопрос: Что еще можете дополнить к своему показанию?

Ответ: Больше дополнить ничего не могу протокол с моих слов записан верно и мне зачитан в чем и расписуюсь.

Бережна

Нач. Лидолинского Рожкова
ст. л-т ИБ. [signature] /Шевелев/

УССР
Виконавчий комітет
Лучанської
сільської ради
депутатів трудящих
Лучанського району
Сумської області
25 февраля 1947 р.
№
с. Лучка

Справка Характеристика

3

Дана Лучанским сусов. на гр. Беретна Александра Игнатовна 1923г. Рождения по соц-происхождении из крестьян Середняков под час Немецкой власти Работала при Загальном дворе №14 в 1942г. була мобілізована немецкими властями в Германию в 1945 году повернулась из Германии и в настоящее время Работает в кзе Нове Життя на Рядових Роботах в Немецкой Армии и помощи ниxто родственников не служила Справка видана в РОМВД. что и удостоверяю.

Председатель сусов. [illegible]
Секретарь Федорович

коли о стина в найм	Відміт переві станом 194 —	Розпис даря, правил даних	За пот	Недоїм лого р	В с ь	За пот	Недоїм лого р	В с ь	оподаткування	і т. інше) після вручення платіжного повідомлення	
8	9	10	11	12	13	14	15	16	17	18	19

Справка

4

По учетам Л. Доминского РОМВД
Беренна Александра Игнатов-
на 1923 г. рожд. урож. с Лучка
Л. Доминского р-на Сумской
обл.

Не проходит
Нач. Л. Доминского РОМВД
лейтенант [illegible] /Духно/

Справка

По учетам Л. Доминского
Ромгб Бережна
Александра Ивановна
1923 г рожд Урож
с Лучка Л. Доминского
р-на Сумской обл

Не проходит

Нач Л-Доминского Ромгб
Майор [signature] Милашин

Утверждаю
Председ районной
проверочно-фильтрац.
комиссии

Сов секретно

Заключение
/по фильтрационному делу/
с. Домна 8/III-1947г.

7
6

Мы члены проверочно фильтрационной комиссии при л. Доминском РОМВД рассмотрев фильтрационное дело на репатриированного Советского гр-на Беренна Александра Игнатовича 1923г рожд уроженца м. Доминского р-на Сумской обл прибывшего к месту постоянного жительства с м. Доминского р-на Сумской обл и находящегося на оккупированной немцами территории был мобилизован в Германию на работы

Руководствуясь приказами НКВД-НКГБ СССР
№ 00706/00268 от 16/XI-45г.

Постановили:

Считать гр-ку Беренна Александра Игнатьевича проверенной и фильтр. дело на Беренна А.И. направить в архив 1 спецотдела УМВД Сумской обл

для хранения и взятия на оперативный учет

Передать фильтр. дело на гр

в

для дальнейшей агентурной разработки

1 Зам нач Л. Доминского РОМВД мл л-т мил Шерин

Члены Комиссии: 2. Нач Л. Доминского РОМГБ майор

Архивное № 14832

пересмотрено в соответствии с приказом КГБ при СМ СССР № 00750 и оставлено для дальнейшего хранения в архиве в агентурном фонде как кох. в инф. зоне

с отражением на оперативно-справочном учете.

Пересмотрел [illegible]

(_____)

Начальник отделения

(_____)

Нач. 2 отд. УКГБ при СМ УССР по Сумской обл.

(_____)

22 IX 1953 г.

291 7-6

СПРАВКА.

Дана гр. Бережной Ал. Гн. 1923 года рождения в том, что согласно документов, оформленных на эшелон _____, с которым следовал до ст. Сумы, возвращается в Сумскую область П-Долина район, село Кучки на постоянное местожительство из немецкого рабства.

Прошел Непроходим ФОПП _____ 194 г. _____ фронта

Вместе с ним прибыли дети: Нет.

Дана настоящая справка для прописки по месту жительства и получения паспорта. проверки не проходим

4/VIII-45 г.
001-40

НАЧ. ОТД. РЕПАТРИАЦИИ ПРИ СУМСКОМ ОБЛИСПОЛКОМЕ

М. Смирнова

/ВАСИЛЬКОВСКИЙ/

СПРАВКА.

Дана гр.

года рождения, что согласно документа

[illegible]

[illegible]

[illegible]

[illegible]

[illegible]

Проживает

[illegible]

Имеется семья из [illegible] детей:

[illegible]

[illegible]

ЗАВЕРИТЕЛЬНАЯ НАДПИСЬ

В данном деле пронумеровано 7 листов

(семь)

9 октября 1992 г.

Должность

Подпись

ЗАВІРЯЮЧИЙ НАПИС

В даній справі пронумеровано 7 аркушів

сім

23 11 1992 р.

Посада охор. кордонів

Підпис С. Мисько

30.04.2026

Арт. 1-С-3803-1