ДЕРЖАРХІВ
Сумської області
Фонд № Р-7641
Опис № 14
Архівний № 552

Управління СБУ
по Сумській області

фильтрационное

ДЕЛО № 15050

НАЧАТО 17 октября 1945 г.

ОКОНЧЕНО 23 апреля 1955 г.

Бидненко (Бидненкова)
Мария
Павловна

На 7 листах

ДЕРЖАРХІВ
Сумської області
Ф. Р-7641
Оп. № 14
Арх. № 552

1946 рік.

Звертаючись до вас з цим закликом, ми беремо на себе по своєму колгоспу такі зобов'язання:

1. Перевищити в 1946 році довоєнну посівну площу і відповідно до введених сівозмін посівну площу зернових і зернобобових культур довести на кінець п'ятирічки до 1 746 гектарів.

2. Піднести врожайність зернових і зернобобових культур на всій площі колгоспу в 1946 році до 18 центнерів і в 1950 році до 25 центнерів в середньому з кожного гектара.

3. Довести валовий збір зерна по колгоспу в 1946 році до 36 тисяч центнерів, а в 1950 році до 43 тисяч центнерів, що перевищить наші довоєнні валові збори на 18 процентів.

4. Щороку достроково виконувати зернопоставки державі, здаючи на елеватор високоякісне зерно, повністю вносити натуроплату за роботи, проведені МТС, і своєчасно виконувати інші зобов'язання перед державою. В 1946 році ми здамо на державні склади не менше 72 тисяч пудів хліба хорошої якості.

5. Щороку забезпечувати своє громадське господарство власним сортовим насінням у розмірі повної потреби, створювати фуражний та інші громадські фонди, передбачені статутом і видати на кожний трудодень в 1946 році 4 кілограма, а в 1950 році—10,5 кілограма зерна, не рахуючи інших продуктів і грошей.

Усі ці зобов'язання підкріплені точними, перевіреними господарськими розрахунками. Наш колгосп склав п'ятирічний план розвитку свого громадського господарства, який допоміг нам краще уяснити свої завдання в новій п'ятирічці. Ми намітили в плані: значно піднести культуру землеробства, повністю освоїти правильні сівозміни з посівами трав і парами, перейти до суцільних сортових посівів, рішуче поліпшити якість обробки грунту і широко

за 8 днів. [illegible] зернові і зернобобові культури, як і всі інші культури, посіяні по найкращих попередниках відповідно до сівозмін. Озимі хліба на всій площі одержали раннє весняне боронування. Проведене прополювання, на полях немає бур'янів. Зараз усі наші думки спрямовані на те, щоб своєчасно і без утрат зібрати врожай. Весь збиральний реманент відремонтовано. Збирання колоскових культур проведемо за 12 робочих днів, просапних—за 20 робочих днів.

Дбаючи про врожай майбутнього року, ми 15 травня виконали план підняття парів, організуємо старанний догляд за парами. Зяблеву оранку завершимо до 20 жовтня.

Соціалістичне змагання стало в нашому колгоспі основним методом роботи. Всемірно поліпшуючи організацію праці, зміцнюючи бригади і ланки, широко впроваджуючи індивідуальну і групову відрядність, ми організували змагання між бригадами, ланками, змагання між колгоспниками за щоденне виконання і перевиконання норм виробітку.

Товариші колгоспники і колгоспниці! Товариші трактористи, комбайнери, агрономи і механіки, всі працівники сільського господарства! Включайтесь у Всесоюзне соціалістичне змагання за дострокове виконання нового п'ятирічного плану по збільшенню виробництва зерна, за виконання і перевиконання плану розвитку сільського господарства на 1946 рік. Мобілізуйте всі сили на успішне розв'язання цих почесних завдань.

Хай живе і процвітає наша велика Вітчизна!

Хай живе комуністична партія більшовиків—натхненник і організатор наших перемог!

Хай живе великий вождь радянського народу, товариш Сталін!

Звернення обговорено і прийнято на загальних зборах колгоспу.

весняних польових робіт.

Проте, не дивлячись на застереження, правління колгоспу знову повторює помилки минулого року.

Тут знову не дбають за створення доброї кормової

Помилки минулого року ні в якому разі не повинні бути повторені.

Члени правління, громадськість колгоспу, на що ви чекаєте?.

Оленич.

До чого може привести така байдужість?

Настала літня пора—сама небезпечна в протипожежному відношенні. В цей час протипожежні дружини сіл повинні удесятирити свою пильність і готовність, щоб в любу годину протипожежна дружина села змогла швидко ліквідувати пожежу в любому місці села. Щоб домогтись цього, треба щоб люди, а також пожежний інвентар завжди були готові.

Якраз цього бракує в багатьох селах району. В селі Кошари пожежний смок без викидного рукава, пожежні бочки зовсім прийшли в негідність, порозсихалися, колеса несправні, а коні і вартові використовуються не по призначенню. Що робитиме пожежна дружина на випадок пожежі?.. Колеса буде лагодити, чи бочки ремонтувати?. Голова сільради тов. Сахнюк, як видно, не подумав про всю відповідальність, яка покладається на його, як на керівника радянської влади на селі.

Дзюбенко.

Знайшлось пристосування



А ще говорять, що наш протипожежний інвентар ні на що не придатний!

Малюнок Ю. Узбякова.

Прескліше ТАРС.

ПОВІДОМЛЕННЯ

З 26 червня цього року відбудуться кущові семінари агітаторів, редакторів стінгазет, бойових листків та селькорів по питаннях:

1. Доповідь про основні завдання нового п'ятирічного плану.

2. Завдання агітаторів та преси в пропаганді п'ятирічного плану.

Семінари відбудуться по Грузчанському та Кошарському кущах 26 червня з 12 годин дня, по Дубов'язівському—27 червня, по Шпотівському—28 червня теж з 12 годин дня.

Т.В.О. редактора К. МАКОВСЬКИЙ

БМ 01359

Адрес редакції: с Дубов'язівка, Сумської області. Друкарня газети „ЛЕНІНСЬКИЙ ШЛЯХ". Тираж 1000 пр.

країну самого передового суспільного устрою, твердинцтвом великого Сталіна стали на захист своєї матері-батьківщини, на захист соціалістичної держави. Ми вели справедливу, визвольку війну, і ми перемогли сильного і небезпечного ворога, найлютішого ворога людства.

Цю перемогу ми одержали тому, що в нашій країні існує радянський суспільний устрій. Ми перемогли тому, що всі народи нашої країни, незалежно від їх національності, єдиною дружною сім'єю кували перемогу над ворогом.

Війна показала, що Червона Армія являється першокласною армією нашого часу, яка має цілком сучасне озброєння, найдосвідченіший командний склад і високі морально-бойові якості. Червона Армія, керуюча геніальним полководцем товаришем Сталі-

...шої для дальшого зміцнення могутності і розквіту нашої батьківродних мас всього світу до Радянського Союзу, який врятував людство від загрози фашистського рабства.

Ми одержали можливість ...ної могутньої Батьківщини.

Радянський народ, який того, щоб наша Батьківщина стала ще більш сильною і могутньою, щоб краще і заможно жили всі радянські люди!

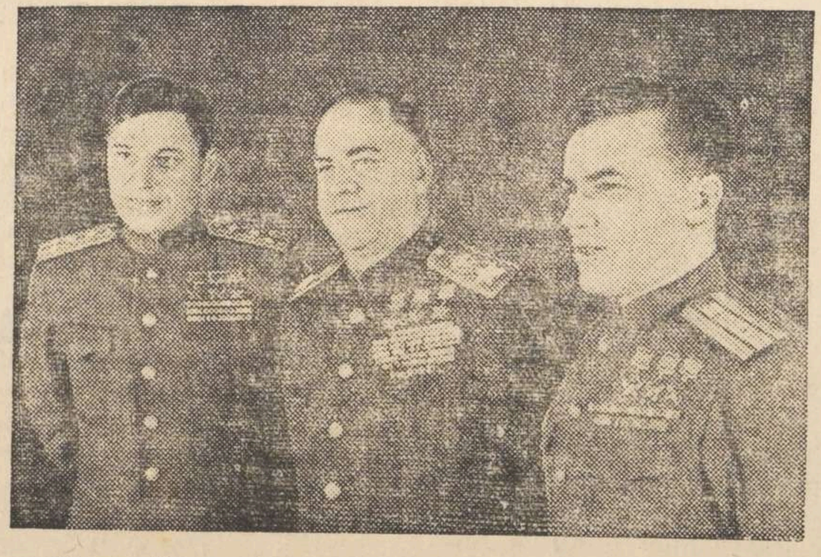

Тричі Герой Радянського Союзу гвардії полковник О. І. Покришкін, Маршал Радянського Союзу Г. К. Жуков і гвардії майор І. М. Кожедуб.

Фото С. Лоскутова. Прескліше ТАРС.

Щоб виконати й перевиконати п'ятирічний план треба:

добитися виконання норми кожним робітником, невпинно підносити продуктивність праці

В Законі про новий п'ятирічний план є цифра, яку повинен запам'ятати кожний:

36 процентів

У відповідності з встановленим у Законі зростанням виробництва в 1950 році продуктивність праці у промисловості має зрости на 36 процентів.

Якщо лише підприємства Міністерства харчової промисловості України при збереженні наявного числа робітників піднесуть на **один процент** продуктивність праці, населення республіки дістане додатково:

Хліба — 7500 тонн
Олії — 650 тонн
Солі — 1400 тонн
Макаронів 220 тонн
Мила — 180 тонн
Махорки — 3900 ящиків
Кондиторських виробів — 243 тонни
Спирту-сирцю — 18.500 декалітрів

Армії, армії-переможниці! Слава творцю перемоги — Великому Сталіну!

22 червня 1941 року

Ні, не забули ми день двадцять другий червня,
погожий лігній день—тривожний і сумний.
В цей день на нас змія, отруйна і скажена,
з Берліна підняла кривавий меч війни.
Під дикий рев гармат і кулеметний клекіт,
під зойки перших жертв—страшний родився день.
І пережить його нам довелось нелегко,
в цей день не чули ми ні сміху, ні пісень.
Ми прокляли цей день. І всі наші прокляття
на наших ворогів ударами лягли—
на тих, хто посягнув украсти наше щастя,
на тих, кого в цей день ми тричі прокляли.
Ні, не забули ми день двадцять другий червня,
як тіло наше рвав фашистський хижий птах.
В цей день сказали ми:—Війна буде священна,
і ворог в цій війні розбитий буде впрах!
За вільну матір-Русь, за нашу Батьківщину
ми стали, як стіна, як мур, плече-в-плече.
„Хто йде до нас з мечем, той від меча загине".
„Хто грається з вогнем, той руки попече"...
І як сказали ми, так сталося, збулося:
під ноги впала нам розчавлена змія.
А на ланах у нас вже знов шумить колосся,
заводи знов гудуть,—о мамо-Русь моя!
Ні, не забули ми день двадцять другий червня—
це був для ворогів початок їх кінця.
В цей день ми, як один, усе радянське плем'я,
відчули на собі обов'язок бійця.
На битву нас повів Великий полководець—
той, хто й сьогодні нас до перемог веде.
За ним пішли полки, за ним пішли народи,
і з ним зустріли ми Дев'ятий Травня день.
А прийде грізний час—нас Вождь покличе знову,
ми станем, як стіна, як мур, плече-в-плече.
І знову прогримить над світом наше слово:
„Загине від меча, хто йде до нас з мечем".

Павло Чарський.

НКВД СССР

Проверочно-фильтрационный пункт

Город Виттенберг

Действительно по «1» октября 1945 г.

Видом на жительство служить не может

2

Фото-карточка

УДОСТОВЕРЕНИЕ

Выдано Гледикова Мария Гавриловна
(фамилия, имя, отчество)

год рождения 1923 место рождения Сумская обл. Дубовязовский р-н с. Сандыкова

в том, что он по прибытии из Германии г. Ринсбург с „15" апреля м-ца по «1» сентября м-ца 194 г. содержался в лагере № 365 проверочно-фильтрационном пункте НКВД СССР и следует к избранному месту жительства Сумская обл. Дубовязовский р-н
(указать точный адрес)

Удостоверение по приезде к месту жительства должно быть сдано в местный орган НКВД для получения вида на жительство.

Начальник проверочно-фильтрационного пункта

(печать)

(подпись)

Протокол допроса
1945 года октября 17 дня с Дубовязовка
Я Милиционер Дубовязовского Райкова
Забияка допросил прибывшую из
Германии гр-ку

Бидненкову Марию Павловну
1923 года рождения уроженка
и житель села Салтыково
Дубовязовского р-на Сумской обл.
Украинка б/п. Гуркевичи Бидненко
образования 4 класса замужняя
сослов ранее не судилась
обоотвитственности за дачу ложных
показаний предупреждена
по ст 89 УК УССР Бидненко Мария

Вопрос Скажите гр-ка Бидненкова где
Вы работали до военное время
по ст до 1941 года

Ответ до военное время я работала
в К-пи им Калинина с Салтыко
ково на разных работах

Вопрос Скажите гр-ка Бидненкова
где вы работали во время
оккупации Кулицкими зафатчи
ками Дубовязовского р-на

Ответ во время оккупации Кулицкими
зафатчиками Дубовязовского
района я работала в К-пи
им Калинина с Салтыков

Вопрос Скажите гр-ка Бидненкова
при каких обстоятельствах
вы выехали в Германию
и кто руководил Вербов
кой

Бидненко Мария

Ответ. Полицай Личку федор сообщил
о том что ти должна выехать
в Германию но я его не послушал
и не поехала потом этот
же самый Полицай Личкук федор
27 августа 1942 года приехал
машиной в к-п забрал Лика
с работы посадил Камашику
и отправили в Дубовязовку в управ
с Дубовязовки на подводах отправ
вили в г. Никитск погрузили в вагоны
и отправили в Германию

Вопрос по прибытию в Германию куда
вас направили Кимецкими
Властями

Ответ по прибытию в Германию в город
Фаексбург откуда Лика направили
работать к хозяину где я прорабо
тала до момента освобождения
французскими войсками 24 апреля
1945 года после чего нас направи
в лагерь где я пробила 4 мес-ца
с 9 мая и по 9 сентября 1945 года
а потом французские войска перед
советскими войсками где нас произвели
фильтрацию и направили Помощ
жительства на Украину куда я
приехала 9 октября

Вопрос Какие вы знаете организации
создаваемые из русских и украинцев

Ответ Никаких организаций я не знаю

Вопрос что и еще можете дополнить до
вашего показания

Ответ дополнить больше ничего не могу
протокол с моих слов записан верно
и мне прочитан

Бедненко М.Ф.

Справка – Характеристика 4.

Видана на гр-ку Бондаренко

Марию Павловну. Житель с Салти-

7 I 7 ково Дубовязовського р-н

Сумської обл. рожденням 1923 року,

образована 3 класа безпартійна,

виходець кр-н бідняков в період

Німецької окупації насильно

угнана в Німеччину работати

в колхозе

Голова: [signature]

Секретарь: [signature]

5

Регистрационный лист

на прошедшего регистрацию в лагере № 365 или СПП №

(ненужное зачеркнуть), дислоцирующегося в населенном пункте Витеберг Германия

1. Фамилия, имя, отчество	Бедненкова Мария Павловна
2. Год и место рождения 1923	Сумская обл. Дубовязовский р-н с. Салдыкова
3. Национальность Украинка	4. Образование 5 классов
5. Специальность	не имеет
6. Последнее постоянное место жительства и работа на территории СССР (для военнослужащих указывается наименование воинской части).	по месту рожд
7. Состоял ли в ВКП(б) или ВЛКСМ	не состояла
8. Почему оказался на территории другого государства	27.8.42 года была увезена в Германию
9. Подвергался ли арестам, допросам, задержаниям, штрафам со стороны немецких властей (когда, где и за что)	не подвергалась
10. Содержался ли в спецлагерях противника и что там делал (указать наименование лагеря и адрес)	не содержалась
11. Проходил ли службу в немецкой армии, полиции, отрядах, воинских частях, госпиталях, строительных и иных батальонах, создававшихся противником; служил ли в немецких учреждениях, предприятиях, организациях (в каких, в качестве кого).	с 15.9.42 года по 23.4.45 года работала у баура в городе Рисбург.
12. Какие отобраны документы при регистрации	документов нет
13. Где проживают близкие родственники, кто именно (указать точный адрес)	по месту рожд. мать Бедненко Софья Филипповна
14. Куда следует на постоянное жительство	Дубовязовский район Сумская обл

Правильность данных мною сведений подтверждаю.

подпись: Бедненко Мария

Регистрационный лист заполнил

подпись: Литвяк

Регистрационный лист проверил:

Председатель регистрационной комиссии НКВД СССР

подпись: Иванов

Удостоверение о направлении на постоянное местожительство получил:

Бедненко Мария
(подпись регистрируемого)

Убыл из лагеря «10» сентября 1945 г.

Архивное филат. дело № 15050
пересмотрено в соответствии с приказом УГБ при СМ СССР и ротно
и оставлено для дальнейшего хранения в архиве в агентурном фонде
как репатриант, освобожд.
французскими войсками
с отражением на оперативно-
справочном учете.
Пересмотрел оп. уп. 4 отд
мл. л-т Бабчий (Бабченко)
Согласны:
Начальник отделения
Нач. 4 отд. УКГБ при
по Сумской обл. (Вебов)
Зам. приложения
„23" 12 1955 г.

СПРАВКА.

6

Гр. Бидненко Мария Павловна

1928 года рождения, уроженецкая с. Салтыковой Дубовязовского

района Сумской области, проживает

Салтыковой Дубовязовского района Сумской обл.

по учетам Дубовязовского РО МГБ и РО МВД.

НАЧ ДУБОВЯЗОВСКОГО РО МГБ
КАПИТАН /БУРЛАКА/

НАЧ ДУБОВЯЗОВСКОГО РО МВД
СТАРШИЙ ЛЕЙТЕНАНТ /МОНИН/

7

20 I

Бидненко Мария Павловна
в 1942 г. была угнана в Германию
считать проверенной и дан
[illegible]

Le 1er

Jacques Meyer Rabourdin

Plaise à Monsieur le Commissaire

Divisionnaire de Police

Mobile

Lille

ЗАВЕРИТЕЛЬНАЯ НАДПИСЬ

В данном деле пронумеровано 7 листов

(семь)

12 октября 92г.

Должность

Подпись

ЗАВІРЯЮЧИЙ НАПИС

В даній справі пронумеровано 7 аркушів

сім

«22» 11 1992 р.

Посада

Підпис

12.05.2026

КПИ

Фабрика картонажно-
полиграфических изделий
Арт. 1С 1526