ДЕРЖАРХІВ
Сумської області
Фонд № Р-7641
Оп. № 14
Ар. справа № 1064

Управління СБУ
по Сумській області

Фильтрационное

ДЕЛО № 32713

Богдановский

Петр Иванович

Начато 23 ноября 1945 г.

Окончено 22 марта 1948 г.

На 10 листах

ДЕРЖАРХІВ
Сумської області
Фонд № Р-7641
Оп. № 14
Архівний № 1064

Дніпро ... 1947 року. 3 ...

Богдановский Петр Иванович

Начато 1947 г.
Окончено 1948 г.

Дело № 1265

32713

1

...мога соціал... нову теоретичну настанову, за якою одночасна перемога соціалізму в усіх країнах вважається **неможливою**, а перемога соціалізму в одній, окремо взятій, капіталістичній країні визнається **можливою**». (Історія ВКП(б). Короткий курс). Це була нова й закінчена теорія соціалістичної революції.

Нова ленінська теорія соціалістичної революції мала вирішальне значення в справі завоювання і зміцнення диктатури робітничого класу, в справі перемоги соціалізму в СРСР.

Величезним вкладом Леніна в революційну теорію було відкриття ним радянської влади, як форми диктатури робітничого класу. До того часу марксисти виходили з висловлювання Енгельса про те, що демократична республіка є специфічною формою диктатури пролетаріату. Але Маркс і Енгельс не знали Рад, які виникли у вогні революційних битв 1905 і 1917 рр.

Величезне історичне значення відкриття Рад полягає насамперед у тому, що без нього ми не мали б радянської влади, без нього ми не побудували б комунізму.

Ленін разом із своїм найближчим учнем товаришем Сталіним розробив теорію і політику більшовицької партії в національному питанні, здійснення якої при-

...рівництва» (Сталін).

Після перемоги Жовтневої соціалістичної революції великий Ленін, у боротьбі з внутрішніми і зовнішніми ворогами, зміцнюючи молоду радянську державу, поклав початок практичному здійсненню соціалізму в нашій країні.

Ленін заклав перші цеглини в фундаменті радянської держави. Він висунув надзвичайно сміливу ідею перетворення відсталої, патріархальної, напівписьменної країни в країну передову індустріальну, письменну і культурну.

Глибока віра Леніна в творчі сили сільного народу рухала його революційні плани перетворення Батьківщини, корінного тамання, корінної перебудови її економічного укладу. Він знав, що ...ичні ліга і подвиги здатний народ, що ...ставав можливість працювати на себе і для себе. Він знав, що цьому народові не страшні труднощі і перешкоди, що нема сили, яка могла б змусити його зійти з обраного шляху, повернути назад.

Смерть без жалю обірвала життя Ілліча в той момент, коли наша країна робила тільки перші кроки по шляху свого перетворення.

Ленін умер, але справа його живе. Ідучи ленінським шляхом, під керівництвом товариша Сталіна, наша країна досягла небувалого розквіту. Двадцять чотири роки без Леніна, за його заповітами, під керівництвом ...

самовіддано борються за найвищі відновлення і дальший розвиток народного господарства Союзу РСР трудящі України. Нинішні дні на Україні позначені особливо великим піднесенням політичної і трудової активності мас — український народ іде назустріч 30-м роковинам встановлення радянської влади і утворення Української Радянської Соціалістичної Республіки. Розквіт Української радянської соціалістичної держави, що входить як невід'ємна складова частина до великого Союзу РСР, політичні, економічні і культурні досягнення України є конкретним виразом великих всеперемагаючих ідей ленінізму. Великі історичні досягнення Радянської України запалюють український народ на ще більш самовіддану працю для слави і розквіту радянської Батьківщини.

Сповнений віри в свої сили, пройнятий високим почуттям радянської національної гордості, тісно згуртований навколо партії Леніна—Сталіна, радянський народ сміливо дивиться в своє майбутнє. Він знає, що сили соціалізму і демократії — непереможні. Він знає, що живе в вік, коли всі шляхи ведуть до комунізму. Під прапором Леніна, під керівництвом великого Сталіна він твердою ходою іде до повної перемоги комунізму в нашій країні.

Г. ЄМЕЛЬЯНЕНКО.

Медична громадськість столиці України, учасники VII з'їзду хірургів республіки, разом з представниками партійних і радянських організацій Києва, урочисто відзначили 75-річчя з дня народження і 50-річчя лікарської, педагогічної і наукової діяльності заслуженого діяча науки, дійсного члена Академії медичних наук СРСР професора О. П. Кримова.

В окружному Будинку офіцера на ювілейне засідання зібралось близько 1000 хірургів, терапевтів, стоматологів та інших спеціалістів.

Засідання відкрив міністр охорони здоров'я Української РСР тов. Л. І. Медведь. У своїй промові він сказав:

— О. П. Кримов є видатним працівником вітчизняної медицини. Його перу належить понад 180 наукових праць, серед яких 10 монографій. З його школи вийшли десятки докторів і кандидатів медичних наук. Свої знання він передає тисячам студентів. О. П. Кримов брав безпосередню участь у трьох війнах і це дало йому можливість узагальнити досвід військово-польової хірургії і видати підручник, який є настільною книгою радянських хірургів. Його вчення про лікування гриж є унікальним і користується заслуженою славою не тільки в нашій країні, але й за кордоном.

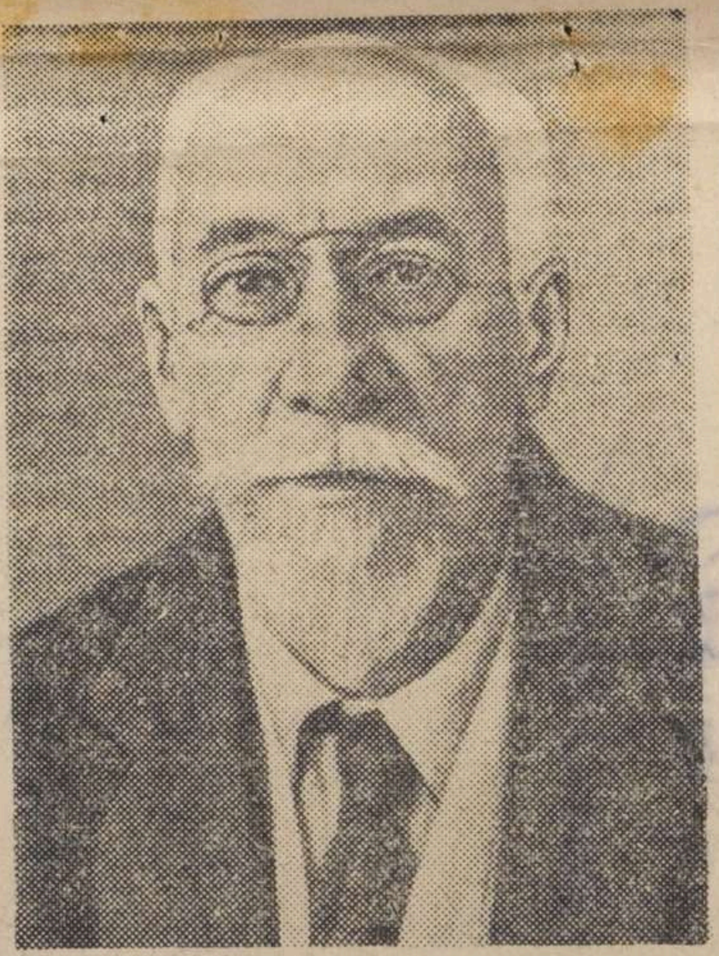

О. П. Кримов — активний громадський діяч. З 1930 року він — голова Київського хірургічного товариства, член правління Українського хірургічного товариства, член ученої медичної ради Міністерства охорони здоров'я УРСР. Уряд СРСР високо оцінив заслуги О. П. Кримова, нагородивши його орденами Трудового Червоного Прапора і Червоної Зірки.

75 років життєвого шляху і 50-річчя наукової діяльності Олексія Петровича — це шлях патріота нашої Батьківщини, відданого справі партії Леніна—Сталіна, своєму народові. Рада Міністрів УРСР і ЦК КП(б)У високо оцінили видатні заслуги О. П. Кримова в справі розвитку радянської охорони здоров'я. Його ім'я присвоєне хірургічній клініці Київського медичного інституту ім. академіка О. О. Богомольця. Буде виданий збірник наукових праць, присвячених ювілярові.

Ювіляра вітали від Академії наук УРСР і Академії медичних наук СРСР президент Академії наук Української РСР академік О. В. Палладін, від виконкому Київської міської Ради депутатів трудящих — голова виконкому тов. О. Й. Давидов, від І-го ордена Леніна Московського медичного інституту — професор Жоров та інші.

Ювіляр одержав понад 300 привітальних телеграм з Ленінграда, Москви, Одеси, Харкова, Львова, Ташкента та інших міст СРСР.

(РАТАУ).

АДРЕСА РЕДАКЦІЇ: м. Київ, вул. Коцюбинського, № 7. ТЕЛЕФОНИ: комутатор 4-65-56, 4-65-57
нічна редакція 5-90-26, в справ

БФ 00044.

Друкарня в-ва ЦК КП(б)У «Радянська Україна». Київ

23. 11. 45г 1

2

Регистрационный лист

на прошедшего регистрацию в лагере № 210 или СПП № —

(ненужное зачеркнуть), дислоцирующегося в населенном пункте г Росток

1. Фамилия, имя, отчество	Богдановский Петр Иванович
2. Год и место рождения 1926г	Сумская обл. синивский р-н. с. Колядинец
3. Национальность украинец	4. Образование 4 клас.
5. Специальность	Не имеет
6. Последнее постоянное место жительства и работа на территории СССР (для военнослужащих указывается наименование воинской части).	по месту рождения, работал в колхозе
7. Состоял ли в ВКП(б) или ВЛКСМ	Не состоял
8. Почему оказался на территории другого государства	26/VI 1943г. Немцы насильно угнали в Германию.
9. Подвергался ли арестам, допросам, задержаниям, штрафам со стороны немецких властей (когда, где и за что)	Не подвергался.
10. Содержался ли в спецлагерях противника и что там делал (указать наименование лагеря и адрес)	Не содержался
11. Проходил ли службу в немецкой армии, полиции, отрядах, воинских частях, госпиталях, строительных и иных батальонах, создававшихся противником; служил ли в немецких учреждениях, предприятиях, организациях (в каких, в качестве кого).	службы не проходил, в Германии г. Мильгаем, работал на танковом заводе Чернорабочим 17/VI 43г по 9/IV 45г Американ. войска перед. совет. 15/VII 45г
12. Какие отобраны документы при регистрации	Не имеет
13. Где проживают близкие родственники, кто именно (указать точный адрес)	отец: Богдановский Иван Андреевич прож. по месту моего рожд.
14. Куда следует на постоянное жительство	Сумская обл. синивский р-н. с. Колядинец

Правильность данных мною сведений подтверждаю.

подпись: Богдановский

Регистрационный лист заполнил

подпись: Постников

Регистрационный лист проверил:

Председатель регистрационной комиссии НКВД СССР

подпись: [signature]

Удостоверение о направлении на постоянное местожительство получил:

Богдановский

(подпись регистрируемого)

Убыл из лагеря «23» 11 1945 г.

32713

3

Заполняется оперативным сотрудником проверочно-фильтрационной комиссии — со слов проверяемого.

АНКЕТА

на гражданина СССР, возвратившегося в СССР через Польскую границу

1. Фамилия, имя, отчество. Если фамилия, имя, отчество изменены, то когда, почему и какую фамилию носил до изменения	Богдановский Петр Иванович, изменял на Баранов Иван Федорович.
2. Год, месяц и число рождения	18 октября 1926 года
3. Место рождения (республика, край, обл., район, село по новому адм. делению)	Сумская обл., Сынивский р-н, Колединецкий с/с., село Колединец.
4. Последнее местожительство и адрес: а) до начала войны или призыва в армию б) до убытия за границу	а) Сумская обл., Сынивский р-н, Колединецкий с/с., село Колединец. б) тоже.
5. Национальность, родной язык, каким иностранным языком владеет, в какой степени	По национальности украинец, родной язык украинский, владею русским языком, иностранными языками не владею.
6. Партийность. В какой организации состоял до оккупации (плена)	Беспартийный.
7. Где находятся парт., комсомольские документы (когда, куда, кому сдал, порвал, отобраны оккупантами, где, кем)	~~В 1939 году по месту~~ Не имел.
8. Образование, когда, где учился, что окончил	В 1939 году по месту родины окончил 4 класса начальной школы.
9. Профессия, специальность	Электросварщик.
10. Судимость при Сов. власти (кем, когда, за что и мера наказания	Не судим.

11. Сведения о трудовой деятельности до оккупации или призыва в Красную армию начиная с 1939 г.

ДАТЫ		Название учреждения, предприятия	Должность, выполняемая работа	Адрес учреждения, предприятия республ., край, обл., район, село
Поступления	Увольнения			
С 1939 г.	IX-1941 г.	Колхоз „Заповид Шевченко"	Рядовой кол-к	Сумская обл., Сынивский р-н, село Колединец.

12. Отношение к воинской службе [род войска, последнее звание, кадровый или призван во время войны, когда и каким военкоматом]	Военнообязанный, В армии не служил, военного звания не имел.
13. Участие в боевых операциях [где, когда, в составе каких частей, был ли ранен, контужен]. Награды за боевые операции	В боевых операциях не участвовал, ранен и контужен не был, наград правительства не получал.

14. Прохождение службы в Красной армии с 1939 г.:

ДАТЫ		Название (номер) части (в состав какого соединения и фронта входила часть)	Должность, звание	Местонахождение части
Зачисления	Отчисления			
		Не служил.		

15. Где, когда и при каких обстоятельствах попал в плен или окружение	26/V-1943г. насильственно вывезен немцами с оккупированной немцами советской территории.
16 При каких обстоятельствах попал на оккупированную советскую территорию	С сентября 1941 года по 26/V-43г. проживал на оккупированной немцами территории ССР по месту родить.
17. Сколько раз, когда, где задерживался, допрашивался военными, полицейскими органами, гестапо на оккупированной советской территории, по каким вопросам. Если судился, каким судом, за что, срок наказания, где отбывал, кем и когда освобожден; каким другим репрессиям подвергался (сам и семья) со стороны оккупантов	В ноябре м-це 1941г. одним из немецких органов из украинского населения был допрошен один раз по вопросам: моей партийной принадлежности, кого из комсомольцев и коммунистов я знаю, где работал, нравится или нет немецкая власть и др. На все вопросы мною даны отрицательные ответы. Под судом не был.

18. Сведения о роде занятий и месте жительства на оккупированной советской территории:

ДАТЫ		Название учреждения, предприятия фамилия предпринимателя	Должность, выполняемая работа	Адрес местожительства
Поступления	Увольнения			
с 25/IX-41г.	26/V-43г.	Колхоз «Заповид Шевченко»	Рядовой	Сумская обл., Сумский р-н, с. Колодинец

19. Когда и при каких обстоятельствах попал на территорию, воюющих с СССР стран или в оккупированную Германией страну (выяснить подробно, попал ли за границу в качестве военнопленного, мобилизованного или выехал добровольно)	26/V-43г. был насильственно вывезен в Германию.
20. Вызывался ли за границей на допросы, кем, когда, в связи с чем. Если судился где, когда, каким судом, за что, срок наказания, где содержался, при каких обстоятельствах и когда освобожден	18/VI-43г. будучи в Германии был допрошен Комендантом лагеря, по тем же вопросам что и на оккупированной немцами территории. На этом же допросе Комендант спрашивал меня кто из лагерников и какие ведет разговоры и тут же просил меня присутствовать к разговорам рабочих и о всем замеченном антинемецком докладывать ему, на что я и дал свое согласие.

21. Сведения о роде занятий и месте жительства за границей:

Даты		Название учреждения, предприятия, фамилия предпринимателя	Адрес учреждения, предприятия (страна, окр., уезд, город, село)	Какую работу выполнял и где жил (точный адрес) и по каким документам
Поступления	Увольнения			
С 17/VI-1943 г.	9/IV-1945 г.	г. Мильгаим, лагерь Центвек.	Германия, Рурская обл., г. Мильгаим.	Работал в качестве электросварщика, жил в зоне лагеря. Кроме железного № 725 никаких документов не имел.

22. Служил ли в армиях, воюющих с СССР стран или других воинских антисоветских формированиях (указать в каких частях, когда, должность, звание)	Не служил.
23. Кого из советских граждан знает как изменников Родине, предателей и пособников (указать фам., имя, отч., установочные данные и в чем выражалась их изменническая деятельность и где они сейчас находятся)	Никого не знаю.
24. Когда и при каких обстоятельствах вернулся в СССР или прибыл на границу СССР (одиночным порядком или в группе (с кем), явился добровольно или задержан, кем, когда)	9/IV-1945 г. Американскими войсками из немецкого лагеря был освобожден и в июле м-це 1945 года был передан в распоряжение командования Красной Армии.

25. Сведения о семье и близких родственниках (отец, мать, жена, дети, братья, сестры) по последним известным ему сведениям (с указанием года, даты)

Фамилия, имя и отчество	Возраст	Степень родства	Постоянное место жительства и род занятий до войны	Где проживают (адрес) и чем занимаются (по последним данным), если выбыли с постоянного места жительства (куда) погибли, умерли, откуда ему стало это известно
Богдановская Мотря Яковлевна	1903	мать	Сумская обл. Сынивский р-н, село Колединец, работала в колхозе.	Сумская обл., Сынивский р-н, село Колединец, работает в колхозе рядовой колхозницей. Известно из писем.
Богдановская Екатерина Ивановна	1923	сестра	тоже	Сумская обл., Сынивский р-н, село Сынивка, работает инспектором Сынивского райфинотдела. Известно из писем.

26. Кто может подтвердить изложенное в анкете: а) за время пребывания в армии; б) за время пребывания на советской оккупированной территории; в) за время пребывания за границей, (указать фамилию, имя, отчество лиц, где они живут и чем занимаются)	Могущих подтвердить правдоподобность изложенного здесь никого нет.
27. Что хочет опрашиваемый сообщить о себе дополнительно	К изложенному дополнить больше ничего не имею.
28 Куда опрашиваемый хочет ехать [точный адрес] и что делать	
29. Перечислить все имеющиеся у опрашиваемого документы, кем, когда они выданы и их №№	При себе никаких документов нет.

Примечание Если некоторые вопросы анкетным путем не будут выяснены, о них проверяемый должен быть допрошен отдельно.

Дактилоотписк указательного пальца правой руки	Место для фотокарточки

Подпись опрошенного Богдановский Петро Й.

Анкета заполнена „30" марта 1946 г. в Шенкурском проверочно-фильтрационном пункте НКВД СССР Архангельской области
[адрес пров.-фильтрац. пункта]

Зам. Нач. Плесецкого Р.О. УНКВД Ао. Ст. Лейтенант /Рябев/
[должность, звание и фамилия [разборчиво] допросившего]

(подпись)

ЗАКЛЮЧЕНИЕ

„31" марта месяца 1946 г. из материалов проверочно-фильтрационного дела видно, что Богдановский Петр Иванович два раза допрашивался первый раз
[фамилия, инициалы]
проживая на оккупированной немцами советской территории и вторично в Германии, дал согласие выявлять лиц настроенных против немцев.

РЕШЕНИЕ: Передать в кадры промышленности, дело передать в Упр. МГБ Ао для дальнейшей агентурной разработке.

ПРЕДСЕДАТЕЛЬ ФИЛЬТР. КОМИССИИ Зам. Нач. Упр. МВД Ао подполковник
[должность, звание и фамилия [разборчиво]] [подпись]

ЧЛЕНЫ КОМИССИИ: Зам. Нач. Упр. МГБ Ао подполковник
[должность, звание и фамилия] [подпись]

Пом. Нач. Окр. „Смерш" Ческ капитан.
[должность, звание и фамилия] [подпись]

СССР

НАРОДНЫЙ КОМИССАРИАТ ГОСУДАРСТВЕННОЙ БЕЗОПАСНОСТИ

Управление НКГБ по Архангельской области

Протокол допроса свидетеля

К делу №_____

194 6 г., марта 31 дня. Я, Зам. Нач. 0 отделения 2 отдела
(должность, отдел)

Управления НКГБ по Архангельской области капитан Савченков
(звание, фамилия)

с соблюдением ст. ст. 162—165 и 168 УПК допросил нижепоименованного в качестве свидетеля, который показал:

1. Фамилия, имя и отчество Богдановский Петр Иванович
2. Возраст (год рождения) 1926 года рождения
3. Социальное происхождение и положение Из крестьян ерсдников, колхозник.
4. Место рождения Сумская обл. Синевского района, Колодинецкий с/с. с. Колодинец.
5. Местожительство и адрес Верхолодский Лесопункт, Шенкурского р. Архангельской об.
6. Место работы и должность Верхолодский л/пункт, по ремонту дорог.
7. Партийность Беспартийный
8. Образование 4 класса школы.
9. Судимость Не судился.
10. Были ли на территории оккупированной противником Проживал на территории Сумской области, Синевский район с 1941 года, до мая м-ца 1943 года в период оккупации немцами этой территории.
11. Отношение к обвиняемому

Об ответственности по ст. 92 УК за отказ от дачи показаний и по ст. 95 УК за дачу ложных показаний предупрежден Богдановский
(подпись свидетеля)

Вопрос: Расскажите чем вы занимались - проживая на советской территории временно оккупированной немцами?

Ответ: С приходом немцев в Сумскую область по месту моего рождения, я работал все время в колхозе „Заповедь Шевченко" на разных сельскохозяйственных работах рядовым колхозником, до мобилизации на работу в Германию.

Вопрос: Проживая на временно оккупированной немецкими советской территории вас допрашивали немецкие власти и кто именно?

Ответ: Да я вызывался в ноябре месяце 1941 года немецким комендантом, который приезжал из района вместе с переводчиком, фамилие переводчика (русский) и комендантa (немец) мне неизвестно. Приехали они в село Великий лес" Сливенского района 4 клм. от нашего села куда я и был вызван, прислали за мной посыльный из села Великий лес фамилие его не знаю. Посыльный передал мне повестку без всякой подписи в которой значилось о необходимости явиться в село Великий лес в полицию. Получив повестку я сразу пошел в указанную деревню и приблизительно спустя в течении полчаса, а затем вернулся посыльный и завел меня в комнату в которой находились комендант, переводчик и два полицейских последние тоже из района я фамилии их мне неизвестны. Комендант в присутствии вышеуказанных лиц через переводчика стал у меня спрашивать фамилие имя, отчество, состоял ли я в комсомоле, кого я знаю из комсомольцев и где они находятся, я ему ответил, что в комсомоле не состоял, а я и действительно не состоял и ни кого комсомольцев ни кого не знаю, интересовался также где отцы, где они находятся, я ответил, что отца моей дома. Отца тогда действительно дома не было он находился в красной армии. Больше меня ни о чем не спрашивали, все что я отвечал комендант записывал видимо для себя, расписываться мне никакой бумаги не давал. После этого опроса комендант замахнулся на меня резиновой плеткой, но не ударил, а переводчик сказал что мою работу я могу продолжать, я из комнаты вышел и ушел сразу же домой.

Богдановский

Вопрос: Как вы попали в Германию и где там жили и работали?

Ответ: 26-го мая 1943 года я в числе 10 человек был насильно (был) мобилизован на работу в Германию, прибыли в Июне м-це в город Мильгайм и в этом же городе поместили в лагерь для гражданского населения, а через три дня комендант лагеря немец вызывал к себе в комнату по одному и проводил через переводчика регистрацию всех прибывших на работу. Меня устроили работать на завод Тиссен несколько дней мне сказали что бы я присматривался как идет процесс электросварки, а затем немец начал меня учить самостоятельно работать на электросварки.

На указанном заводе я работал один год и шесть месяцев, а затем началась эвакуация, лагерь наш эвакуировали за 30 клм. в небольшой город Альтен, там работать уже не пришлось потому что находились уже под обстрелом немецких городов американской артиллерией, в том числе обстреливался и город Альтен.

Вопрос: Находясь в Германии сколько раз и кто вас допрашивал, по каким вопросам?

Ответ: В Германии я допрашивался один раз комендантом лагеря в городе Мильгайм при регистрации вновь прибывших. При регистрации интересуясь моим прошлым и откуда я комендант предложил мне прислушиваться ко всем разговорам со стороны русских рабочих и о всех разговорах направленных против Германии и немецкой власти сообщать ему коменданту, для чего я должен был приходить с переводчиком, который находился в комнате по соседству с канцелярией коменданта. Обязательство по

Богдановский

этому вопросу с меня комендант никакого не взял. Я коменданту дал согласие боясь быть отправленным в концлагерь.

Вопрос: Как вы выполняли данное вами коменданту согласие?

Ответ: Практически я ничего не делал, он меня по этому вопросу никогда не вызывал и я не приходил. Был случай, что я ввиду усталости два дня не вышел на работу, комендант меня вызвал, выругал, два раза ударил и на одни сутки посадил в подвал. По существу нашего с ним разговора о выявлении настроений против немецких властей он ничего не говорил и не спрашивал.

Вопрос: Где ваш отец в данное время находится?

Ответ: Мой отец в 1941 году был мобилизован в кр. Армию попал в окружение и в том же 1941 году пришел домой, работал плотником в деревне, а затем когда кр. армия освободила нашу область, меня уже дома не было, он вновь был взят в кр. армию и до настоящего времени о нем ничего неизвестно.

Записано с моих слов верно, протокол допроса прочитан в ~~[illegible]~~ расписываюсь.

Богдановський

Допросил: Зам. Нач. Отд-я 2 отдела УНКГБ АО.

Капитан [illegible]

Форма «А»

СССР

МИНИСТЕРСТВО ВНУТРЕННИХ ДЕЛ

Ахтырская с/хоз ИТК „Р"

28 сентября 1947 г.

ВИДОМ НА ЖИТЕЛЬСТВО НЕ СЛУЖИТ. ПРИ УТЕРЕ НЕ ВОЗОБНОВЛЯЕТСЯ.

2-АП

СПРАВКА № 78810

Выдана гражданину (ке) Богдановский Петр Иванович

1926 года рождения, уроженцу (ке) с. Колядинец

гражданство (подданство) ССР национальность Украинец

осужденному (ой) Нарсудом Синевского р-на Сумской области

„28" мая 1947 г. по ст.ст. 26.06.1940 г УК

к лишению свободы на 4 месяца лет с поражением в правах на

года, имеющему (ей) в прошлом судимость

в том, что он (она) отбывал (ла) наказание в местах заключения МВД по „28" 09 1947 г. и по Отбытии срока наказания

С применением

Освобожден (на) „28 сентября 1947 г. и следует к избранному месту жительства с. Колядинец Синевский р-н Сумской обл.

(город, село, дер., район, область)

до ст. Лебедин. жел. дороги.

Начальник лагеря (ИТК) „Р" МВД

Место для фотокарточки или дактилоотиска указательного пальца правой руки

Нач. ОУРЗ (УРЧ)

Печать

Выдано продовольствие на „ 1 “ суток с „ 29 сентября 1947 г.

Выдано денежное пособие в сумме рублей _____ (прописью)

Выдано денег на питание в пути рублей _____ (прописью)

Выдан билет на проезд до ст. _____ железной дороги

стоимостью рублей _____ или деньгами на билет в сумме

Возвращено личных денег в сумме 12 р. 96 к

Подпись начальника ОУРЗ (УРЧ) или секретаря тюрьмы _____

Подпись начальника финчасти _____

Подпись освобожденного _____

Отметки о выдаче продуктов и денег в пути следования.

Дата и подпись лица, производившего выдачу _____

Расписка освобожденного _____

8

Протокол опроса

1. Фамилия, имья, отчество (если фамилия, имья и отчество изменены, то когда, почему и какую фамилию носил до изменения Богдановский Петр Иванович

2. Год, месяц и число рождения 1926 г.

3. Место рождения край, обл., район, село по новому админ. делению с. Колодины Семеновский р-н. Сумской обл.

4. Последнее место жительства и адрес: там же
   а) до начала войны или призыва в армию

   б) до убытия за границу с. Колодины Семеновский р-н. Сумской обл.

5. Национальность, родной язык, каким иностранным языком владеет, в какой степени Украинец - Украинским

6. Партийность. В какой организации состоял до оккупации (плена) б/п.

7. Где находятся парт., комсомольские документы (когда, кому, куда сдал, порвал, отобран окупантами, где, кем) не имел

8. Образование, когда где учился, что окончил 4 класса Н/с Школы

9. Профессия, специальность не имеет

10. Судимость при сов. власти (кем, когда, за что и мера наказания Судился 28/V 1947 г. по Указ. от 26/XII 40 г. Семеновским н/с на 4 м-ца

11. Служил ли в армиях воюющих с СССР или др. воинских антисоветских формированиях Не служил

Прохождение службы в РККА не проходил

13. Был ли в плену или в окружении Угнан в Германию.

14. Когда и где, кем допрашивался на оккупированой территории и за границей Нет

15. При каких обстоятельствах попал на оккупированную советскую территорию и на территорию воюющих стран с СССР При временной оккупации Сумской области в 1941 году

16. Когда и какими войсками был освобожден на оккупированой территории 9/IV 1945 года. Американскими войсками

17. Когда и при каких обстоятельствах вернулся в СССР 26/IX 1946 года Уехал самовольно с производства

Подпись опрашиваемого Богдановский

Кто производил опрос _____
(подпись)

" 24/I " 1948 г.

Синевская райтипография Зак № 10.

9

Справка - характірістіка.

Видана Синівському РО МВД, Колядинецького сільрадою, Синівського р-ну, Сумської обл. на гр-на Богдановський Петро Іванович 1926 р. Народження в тім, що він дійсно житель Колядинецької сільради, Синівського р-ну, виходенець з сім'ї середняка. Батько його судився в 1933 р. за хуліганство. Сам гр-н Богдановський П. Ів. в 1943 р. угнаний в Германію де й пробув до 1945 року і був визволений англоамериканськими військами. В 1946 р. прибув на тиритoрію Колядинецької сільради і працював в к-пі до 1947 року. Восени 1947 року був засуджений за дизертірство з проізводства, на 4 місяці при праці.

В настояще время працює в к-пі „Заповіт Шевченка" на різних роботах.

Що й свідчиться:

Голова с/р [signature]

Секретар с/р Прихідько

Печатник Колядинецької Синівської Ради

22.03. 1948 р.

с. Колядинець, Синівського району Сумської обла

1. Фамилия Богдановский (Барышов Иван Федорович)
2. Имя Петр 3. Отчество Иванович
4. Год и место рождения 1926 г. Сумская обл. Сумский р-н
5. Национальность Украинец 6. Партийность б/п
7. Профессия и специальность Электросварщик
а) военная нет 32713
б) гражданская Электросварщик
8. Последнее местожительство до призыва в армию Сумская обл., Сумский р-н, Калиновский сел. с. Калиновка
9. Воинское звание Не имел
10. С какого года в Красной Армии и каким военкоматом был призван Не служил
11. Когда и где был пленен 26/IV-43 г. Насильно вывезен в Германию.
12. Наименование воинской части, род войск и последняя занимаемая должность Не служил

13. Находился в плену (с какого года, в какой стране, в каком лагере и что делал)

С 26/V-41 г. по 9/IV-1945 г. Германия, гор. Мильгаум, лагерь Центвек

14. Когда и откуда прибыл в спецлагерь или на проверочно-фильтрационный пункт НКВД 26 января 1946 года, из Германии, в составе рабочего батальона.

15. Название спецлагеря или проверочно-фильтрационного пункта НКВД

Шенкурское Р.О. УНКВД Архангельской обл.

16. Регистрационный номер 2778

17. Дата и место убытия Унит

Проверена в 1951 г.

Правильность записанных на меня сведений

подтверждаю Богдановский

(подпись)

Зам. Нач. Плесецкого Р.О. УНКВД Ю. Рябев

(подпись сотрудника, заполнявшего карточку)

«30» марта 1946 г.

ЗАВЕРИТЕЛЬНАЯ НАДПИСЬ

В данном деле пронумеровано 10 листов

(десять)

16 октября 1942

Должность

Подпись

ЗАВІРЯЮЧИЙ НАПИС

В даній справі пронумеровано 10 аркушів

(десять)

«26» квітня 2002

Посада охор фондів

Підпис

Перевірено 11.06.2026

ADT 1-C 3803-1