Держархів
Сумської області
Фонд № 995
Опис № 13
Архівний № Р-7641

Управління СБУ
по Сумській області

Фильтрационное

ДЕЛО № 27214

Белоцерковский

Алексей Сергеевич

Начато 11 января 1949 г.
Окончено 2 июня 1955 г.

На 7 листах

Держархів
Сумської області
Фонд № Р-7641
Опис № 13
Архівний № 995

Терпеливо воспитывать кадры

Письма о сельском райкоме, опубликованные в «Правде», вызвали живой интерес у коммунистов нашего района. Интерес этот об'ясняется злободневностью поставленных в письмах вопросов и тем, что опыт Целинского райкома во многом очень поучителен для сельских партийных организаций.

Работа, проведенная Целинским райкомом, нам близка, знакома. Молотовский райком партии в недалеком прошлом тоже всё брал на себя, подменял советские, земельные и другие органы. Райком являлся по сути дела универсально-распорядительным органом, перегруженным различными хозяйственными делами.

Такая практика привела к тому, что некоторые руководящие работники признавали для себя обязательными только решения райкома партии. Принижена была и роль колхозных парторганизаций. В период текущих кампаний в колхозы посылались многочисленные уполномоченные, порой не знакомые с сельским хозяйством и не имеющие опыта партийно-политической работы. Увлекаясь текущими хозяйственными мелочами, райком упускал из виду коренные вопросы развития сельского хозяйства района, мало занимался воспитанием кадров.

От этой порочной практики мы в основном уже отрешились. И это положительно сказалось на хозяйственной и политической работе в районе.

Хозяйство нашего района неуклонно идет в гору. 200 передовиков сельского хозяйства за получение высокого урожая в 1947 году награждены орденами и медалями Советского Союза, а четырем товарищам присвоено звание Героя Социалистического Труда.

Б. СИМАНКОВ.
Секретарь Молотовского райкома ВКП(б) Куйбышевской области

Непрерывный рост экономики наших колхозов основан на повышении культуры земледелия, укреплении звеньевой организации труда, а главное — на росте политической сознательности и активности колхозного крестьянства. И в этом — большая заслуга партийной организации района.

В перестройке работы райкома мы руководствовались постановлением ЦК ВКП(б) о Сальском райкоме партии. Первостепенное внимание было обращено на подбор и воспитание руководящих партийных и колхозных кадров. Райком проделал в этом отношении большую и кропотливую работу. Теперь в большинстве артелей председателями работают люди, обладающие организаторскими способностями, определенным политическим кругозором. Во всех колхозах были созданы первичные парторганизации, которые стали надежной опорой райкома. Райком держит постоянную связь с первичными организациями, направляет их работу, оказывает им повседневную помощь. Секретарей первичных организаций мы обучаем методам партийной работы.

О том, какой крепкой опорой райкома является первичная парторганизация, можно видеть на примере колхоза-миллионера «Коммунист». Из 27 коммунистов в этом колхозе 24 работают в полеводческих бригадах и звеньях, на животноводческих фермах. Они не только сами отлично трудятся, но и увлекают за собой всех членов артели, повседневно ведут среди них политическую работу. Здесь, как и в других колхозах района, строго соблюдается сталинский закон колхозной жизни — Устав сельскохозяйственной артели. Колхоз «Коммунист» славится в Куйбышевской области высокой культурой земледелия, большими урожаями и обильным трудоднем.

Райком партии поднимает роль и ответственность всех районных организаций и учреждений за порученную работу. Они приняты теперь каждый своим делом и непосредственно с ним справляются. Освободившись от несвойственных функций, у райкома стало больше времени для руководства массово-политической работой. Но в этом деле у нас еще немало серьезных недостатков, об устранением которых нам предстоит много поработать.

Районная партийная организация занята сейчас решением важнейших задач по дальнейшему под'ему экономики колхозов. В частности, мы направляем свои усилия на развитие пока еще отстающих отраслей — скотоводства, овощеводства, пчеловодства, общественного животноводства. Много внимания уделяется благоустройству сел, завершению электрификации всех колхозов, расширению и улучшению пропаганды научных естественных знаний и т. п.

В нашей дальнейшей работе поможет богатый и поучительный опыт Целинного райкома партии.

Политическая работа в массах

Наш райком так же, как и Целинский, начал перестройку своей работы с изменения практики и методов руководства сельским хозяйством.

Еще недавно нас захлестывала текучка. Райкому приходилось решать всевозможные оперативные хозяйственные вопросы, с которыми обращались руководители колхозов, МТС и совхозов. Нередко разбирательство таких дел продолжалось с утра до позднего вечера. Райком являлся одновременно арбитром — различных второстепенных спорах.

Для живой связи с первичными партийными организациями, работы с людьми, для решения перспективных вопросов оставалось мало времени. Вырвешься, бывало, на часок—другой, проедешь по ближайшим колхозам и на этом заканчишь «общение» с массами. Мы сами чувствовали — дальше такими методами работать нельзя.

После районной партконференции в деятельности райкома произошли заметные изменения. Райком больше стал заниматься налаживанием партийно-политической работы в массах. Мы заменили институт уполномоченных агитгруппами, взялись за укрепление колхозных парторганизаций. На период весеннего сева в каждый сельсовет были посланы агитгруппы во главе с опытным и подготовленным руководителем. Центром всей массово-политической работы стали тракторная и полеводческая бригады. Агитгруппы помогли первичным

П. ЯБЛОКОВ.
Секретарь Искитимского райкома ВКП(б) Новосибирской области

парторганизациям лучше поставить агитационную работу, руководство социалистическим соревнованием. Силами агитгрупп в селах прочитано много докладов, оказана большая помощь сельским агитаторам.

Освободившись от заседательской суеты, секретари райкома стали чаще бывать в колхозных парторганизациях, больше работать над собой. За время весеннего сева члены бюро райкома провели в колхозах от 10 до 20 дней, оказали большую помощь сельским партийным организациям.

Изменилась и повестка дня заседаний бюро райкома. Вот, скажем, какие вопросы мы обсуждали 22 мая: о работе председателя колхоза «Трактор», доклад секретаря парторганизации зерносовхоза имени Ворошилова о массово-политической работе. Повестка дня не перегружается, и мы обстоятельно и всесторонне обсуждаем каждый вопрос.

Бесспорно, вопросы сельского хозяйства занимают сейчас и впредь будут занимать центральное место в нашей практической работе. Но к решению этих вопросов райком подходит теперь с позиций политического руководства. Райком выступает как организатор взаимодействия всех советских и хозяйственных учреждений района. Он не подменяет, а направляет и контролирует их деятельность. Главное свое внимание райком сосредоточил на коренных вопросах сельского хозяйства, вытекающих из решений февральского Пленума ЦК ВКП(б). Райком заботится о том, чтобы повысить авторитет и ответственность советских органов.

Конечно, не все у нас идет гладко. Имеются еще серьезные недостатки. Но и то, что мы встали на правильный путь. Сейчас райком стал опираться в своей работе на партийные организации, создал в тракторных бригадах партийно-комсомольские группы, начал регулярно проводить семинары, заслушивать на бюро отчеты секретарей колхозных партийных организаций.

И это уже сказалось на хозяйственных делах района. Несмотря на запоздалую весну, колхозы на высоком агротехническом уровне и в лучшие сроки провели сев яровых и других культур.

Опыт Целинского райкома учит правильному сочетанию хозяйственной и политической работы. Используя этот опыт, мы решили провести у себя в районе многие из тех мероприятий, которые помогли Целинскому райкому перестроить руководство колхозами и добиться значительных успехов в сельском хозяйстве.

...олю этого плана должно выполнить ...истерство жилищно-гражданского стро...льства УССР.

...тобы успешно осуществить такую об...ную программу, министерство создает ...Украине мощную индустриальную базу ...строения. Предстоит ввести в строй 15 ...ых высокопроизводительных механизи...анных заводов. Эти предприятия будут ...ены в 1948 и 1949 гг. Они будут из...овлять материалы для стен, перекрытий, ...ов, кровель, облицовочных работ и др.

...В Киеве, на берегу Днепра, создается ...ьшой комбинат в составе четырех заво...

Он будет выпускать в год более ... миллионов квадратных метров цвет... кровельного перекрытия, до 2 мил...онов квадратных метров линолеума, та... же количество цветных половых пли... и стенных облицовочных материалов. Сотни тысяч индивидуальных домов можно ...годно строить, применяя эти прочные, ...расивые материалы.

...Киевский комбинат будет также произ...водить строительные детали из дерева и ма... их сравнительная дешевизна позволят архитекторам создать новые типы конструкций удобного, прочного и теплого жилья.

В ближайшие дни в Киеве вводится в эксплоатацию завод шлакобетонных блоков, в сентябре — завод гипсовых плит, а затем—сухой штукатурки. Сочетание шлаковых блоков и гипсовой сухой штукатурки вдвое облегчит вес стен и, следовательно, уменьшит расход материалов, транспорта и число рабочих. Массовый выпуск этой продукции в Киеве, Харькове, Сталино и Днепропетровске обогатит строительную индустрию, поднимет технику домостроения.

Трудящиеся Харькова и Киева решили помочь строителям ускорить сооружение заводов строительных материалов. Установлены новые ускоренные сроки пуска некоторых из них. Харьковские предприятия промышленности строительных материалов дали обязательство закончить годовую производственную программу к 7 ноября. («Правда Украины»).

Совещание металлургов Юга и Центра

СТАЛИНО, 13. (Спец. корр. «Правды»). Завтра, 14 июня, в Сталино открывается совещание передовых рабочих и инженерно-технических работников предприятий черной металлургии Юга и Центра. Совещание будет посвящено обмену опытом внедрения прогрессивных технико-экономических норм, дальнейшему снижению себестоимости продукции и повышению рентабельности предприятий.

На совещание ожидается свыше тысячи делегатов и гостей, с'езд которых уже начался. Сегодня в Сталино с участниками совещания прибыло несколько самолетов из Москвы. Поездами прибыли сотни делегатов из Ленинграда, Тулы, Липецка, Сталинграда и других центров металлургии северных и центральных районов. Прибыли также работники крупных заводов Урала.

Основной доклад на совещании сделает министр черной металлургии тов. Тевосян. Наряду с пленарными заседаниями важнейшие вопросы порядка дня будут обсуждены в секциях металлургической, по трубному производству, коксо-химической, огнеупорной, горнорудной и других. Совещание продлится несколько дней.

«Шестой с'езд Советов», «XVI годовщина Октября» и «Заря», Иркутского района.

К началу уборки хлебов колхозники области обязались сверх намеченной программы построить свыше 4 тысяч погонных метров мостов. Свое обязательство успешно выполнили Аларский, Боханский, Усольский и другие районы.

—o—

ВОССТАНОВЛЕНИЕ КОЛХОЗНЫХ САДОВ

БРЯНСК, 13. (Корр. «Правды»). До войны в брянских колхозах было около 15 тысяч гектаров садов. Половина из них погибла во время оккупации. Сейчас колхозные сады восстанавливаются. В прошлом году план подсадки яблонь был выполнен на 165 процентов. В этом году будут заложены новые сады на площади свыше 100 гектаров.

В области создано много плодовых питомников: пять государственных и десятки в садоводческих колхозах. Только в одном Почепском районе насчитывается 11 колхозных питомников.

Колхозники Брянщины прилагают много усилий, чтобы в ближайшие годы сады были полностью восстановлены и площадь их увеличена по сравнению с довоенной.

—o—

Началась уборка табака в Абхазии

СУХУМИ, 13. (Корр. «Правды»). Колхозы республики начали выборочную уборку табака. Первыми в Абхазии к уборке приступили колхозники сельскохозяйственной артели имени Сталина, Очемчирского района. Приступил к уборке табака также колхоз имени Чкалова. В ближайшие дни уборка табака начнется в Сухумском, Гагринском и Гульрипшском районах.

РЕАТЫ СТАЛИНСКИХ ПРЕМИЙ

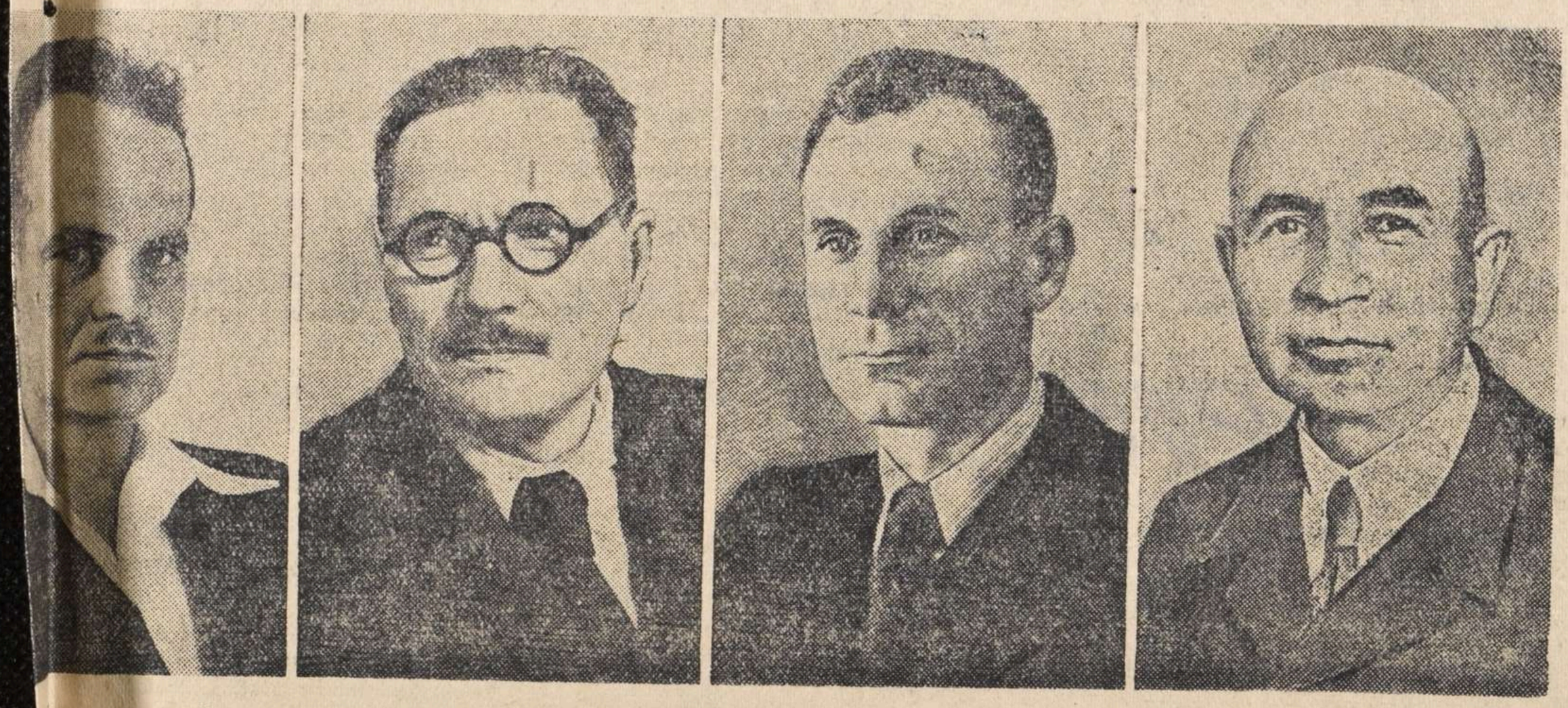

...редяевский,

...работ, премия при...астие в разработке и ...рактику методов по...сти боевых кораблей.

А. П. Терентьев,

профессор, премия присуждена за создание нового метода синтеза органических соединений.

А. М. Люлька,

конструктор, премия присуждена за создание экспериментального реактивного авиационного двигателя.

В. Н. Громачевский,

научный работник, премия присуждена за выведение новых сортов озимой пшеницы.

Заполняется оперативным сотрудником проверочно-фильтрационной комиссии — со слов проверяемого.

2

АНКЕТА

на гражданина СССР, возвратившегося в СССР через _____ границу

1. Фамилия, имя, отчество Если фамилия, имя, отчество изменены, то когда, почему и какую фамилию носил до изменения	Белоцерковский Алексей Бергеевич.
2. Год, месяц и число рождения	декабрь 1924 год
3. Место рождения (республика, край, обл., район, село по новому адм. делению)	б. Русановка Л.-Доминский р.н. Сумской области.
4. Последнее местожительство и адрес: а) до начала войны или призыва в армию б) до убытия за границу	б. Русановка Л.-Доминский р.н. Сумской области.
5. Национальность, родной язык, каким иностранным языком владеет, в какой степени	Украинский. иностранным языком владеет удовлетворительно Немецким.
6. Партийность. В какой организации состоял до оккупации (плена)	В/п. не состоял.
7. Где находятся парт., комсомольские документы (когда, куда, кому сдал, порвал, отобраны оккупантами, где, кем)	Не было.
8. Образование, когда, где учился, что окончил	4 класса Русановской бр. шк.
9. Профессия, специальность	Не имеет.
10. Судимость при Сов. власти (кем, когда, за что и мера наказания)	Не судим.

11. Сведения о трудовой деятельности до оккупации или призыва в Красную Армию, начиная с 1939 г.:

Даты		Название учреждения, предприятия	Должность, выполняемая работа	Адрес учреждения, предприятия (республ., край., обл., район, село)
Поступления	Увольнения			
1938	1941 г.	из „17 Партсъезда"	рядовой колхозник.	б. Русановка Липово-Доминский р.н. Сумской обл.

12. Отношение к воинской службе (род войска, последнее звание, кадровый или призван во время войны, когда и каким военкоматом)	Не призывался и не служил.
13. Участие в боевых операциях (где, когда, в составе каких частей, был ли ранен, контужен). Награды за боевые операции	В боях не участвовал, не ранен. Наград не имеет.

14. Прохождение службы в Красной Армии с 1939 г.:

Даты		Название (номер) части (в состав какого соединения и фронта входила часть)	Должность, звание	Местонахождение части
Зачисления	Отчисления			
Не служил в Советской Армии. Был до освобождения американскими войсками и передан Советским войскам 28/IV-1945 г. Был зачислен в Сов. армию в/ч. 7766-нс. освобожден 1947 г. с в/ч. 2807 Арх. Окр. спод об возвращен				

15. Где, когда и при каких обстоятельствах попал в плен или окружение — Не попадал.

16. При каких обстоятельствах попал на оккупированную советскую территорию — Как занятия немцы Кашо работал в г. Русоновку откуда и пошел на ж. территории.

17. Сколько раз, когда, где задерживался, допрашивался военными, полицейскими органами, гестапо на оккупированной советской территории, по каким вопросам. Если судился, каким судом, за что, срок наказания, где отбывал, кем и когда освобожден; каким другим репрессиям подвергался (сам и семья) со стороны оккупантов — Не подвергался.

18. Сведения о роде занятий и месте жительства на оккупированной советской территории:

Даты		Название учреждения, предприятия, фамилия предпринимателя	Должность, выполняемая работа	Адрес местожительства
Поступления	Увольнения			
6 октября 1941	июль 1942 г.	Сборный пункт	рядового	г. Русоновка Л-Донецкий р-н. Сумской обл.

19. Когда и при каких обстоятельствах попал на территорию, воюющих с СССР стран или в оккупированную Германией страну (выяснить подробно, попал ли за границу в качестве военнопленного, мобилизованного или выехал добровольно) — Выехал добровольно 30/VII-1942 года.

20. Вызывался ли за границей на допросы, кем, когда, в связи с чем. Если судился, где, когда, каким судом, за что, срок наказания, где содержался, при каких обстоятельствах и когда освобожден — Не вызывался и не содержался.

21. Сведения о роде занятий и месте жительства за границей:

Даты		Название учреждения, предприятия, фамилия предпринимателя	Адрес учреждения, предприятия (страна, окр., уезд, город, село)	Какую работу выполнял и где жил (точный адрес) и по каким документам
Поступления	Увольнения			
июль 1942 г.	сентябрь 1942.	работал в Ходзин г. Баден.	г. Баден.	рабочий.
1942 г.	1945 г.	работал на добр. объект. свободно. г. Бад. г. Франкфурт на Майне рабочий. На объект Транспорта добр. г. Оффенбург рабочий. Потом объект. Транспорта добр. г. Ахен рабочий. На строительстве дор.		

22. Служил ли в армиях, воюющих с СССР стран или других воинских антисоветских формированиях (указать в каких частях, когда, должность, звание) — Не служил.

23. Кого из советских граждан знает как изменников Родине, предателей и пособников (указать фам., имя, отч., установочные данные и в чем выражалась их изменническая деятельность и где они сейчас находятся) — Гришин Терентий. Бросил бывш. колх. 1-е Первомайское в колхозе Сестном Сумской области.

24. Когда и при каких обстоятельствах вернулся в СССР или прибыл на границу СССР (одиночным порядком или в группе (с кем), явился добровольно или задержан, кем, когда) — Освобожден. Американскими войсками 28/III-1945 г. Передан бр. войск 4/VII-1945 г. Вызван в 66 Армии 27/IV-1945 г.

25. Сведения о семье и близких родственниках (отец, мать, жена, дети, братья, сестры) по последним известным ему сведениям (с указанием года, даты)

Фамилия, имя и отчество	Возраст	Степень родства	Постоянное место жительства и род занятий до войны	Где проживают (адрес) и чем занимаются (по последним данным), если выбыли с постоянного места жительства (куда), погибли, умерли, откуда ему стало это известно
Белоздерковский Сергей Иванович	65 г.	отец	г. Русоновка Л-Донецкий р-н. Сумской обл. кв. „1-е Первомайское"	
Белоздерковский Петро Сергеевич	35	брат	г. Русоновка Л-Донецкий р-н. Сумской обл. кв. „1-е Первомайское"	

26. Кто может подтвердить изложенное в анкете: а) за время пребывания в армии; б) за время пребывания на советской оккупированной территории; в) за время пребывания за границей, (указать фамилию, имя, отчество лиц, где они живут и чем занимаются)	Белоцерковская Уляна Лаврон. Житель 6. Русановки за границей близких не было
27. Что хочет опрашиваемый сообщить о себе дополнительно	Ничего.
28. Куда опрашиваемый хочет ехать (точный адрес) и что делать	Никуда.
29. Перечислить все имеющиеся у опрашиваемого документы, кем, когда они выданы и их №№	Военный билет выдан Лихово-Доминским РВК Мой [illegible].

Примечание. Если некоторые вопросы анкетным путем не будут выяснены, о них проверяемый должен быть допрошен отдельно.

Дактилооттиск указательного пальца правой руки	Место для фотокарточки

Подпись опрошенного Белоцерковский

Анкета заполнена «11» января 1949 г. в 6. Русановке Лихово-Доминского р-на Сумской обл. проверочно-фильтрационном пункте МВД СССР

Лихово-Доминское РОМВД.

(адрес пров.-фильтрац. пункта)

Уч. Уполномоченный Л.-Доминского РОМВД Гобрисский.

(должность, звание и фамилия (разборчиво) допросившего)

[illegible]

(подпись)

ЗАКЛЮЧЕНИЕ

19е Января месяца 1949 г. из материалов проверочно-фильтрационного дела видно, что Гр. Белоцерковский Алексей Сергеевич рождения 1924 год в 1942 г. добровольно уехал в Германию на работу и работал в хозяйстве г. Хокен Компромматериалов на его не установлено

(фамилия, инициалы)

РЕШЕНИЕ: Считать гр. Белоцерковский А.С. проверенным и личное фильтрационное дело направить в 1й с/отдел УМВД г. Сумы для хранения в архиве.

ПРЕДСЕДАТЕЛЬ ФИЛЬТР. КОМИССИИ Нач. Л.-Доминского РОМВД Лит. [illegible]

(должность, звание и фамилия (разборчиво) (подпись)

ЧЛЕНЫ КОМИССИ: Зам. Нач. Л.-Доминского РОМВД Мл. Лит. М-ци: [illegible]

(должность, звание и фамилия) (подпись)

Нач. Л.-Дол. РОМГБ Майор [illegible]

(должность, звание и фамилия) (подпись)

К-3 Перемога Шкоп 4

Регистрационный лист

на прошедшего регистрацию в лагере № 247 или СПП № —
(ненужное зачеркнуть), дислоцирующегося в населенном пункте Бад-заров /германия/.

1. Фамилия, имя, отчество	Белоцерковский Алексей Серг.
2. Год и место рождения 1924	Сумская обл Липодолинский р-н. с. Арусановка
3. Национальность укр.	4. Образование 4 кл.
5. Специальность	Нет.
6. Последнее постоянное место жительства и работа на территории СССР (для военнослужащих указывается наименование воинской части).	Сумская обл Липодолинский р-н. с. Русановка работал в колхозе.
7. Состоял ли в ВКП(б) или ВЛКСМ	б/п.
8. Почему оказался на территории другого государства	30/VII-1942 г. Был угнан в герман. Находился по 28/III-1945
9. Подвергался ли арестам, допросам, задержаниям, штрафам со стороны немецких властей (когда, где и за что)	Не подвергался.
10. Содержался ли в спецлагерях противника и что там делал (указать наименование лагеря и адрес)	Не содержался
11. Проходил ли службу в немецкой армии, полиции, отрядах, воинских частях, госпиталях, строительных и иных батальонах, создававшихся противником; служил ли в немецких учреждениях, предприятиях, организациях (в каких, в качестве кого).	Нет проходил раб. у германии гор. Димнбург. На фабрики
12. Какие отобраны документы при регистрации	Нет.
13. Где проживают близкие родственники, кто именно (указать точный адрес)	Отец: Сергей Ив.
14. Куда следует на постоянное жительство	Сумская обл. Липодолинский р-н. с. Русановка

Правильность данных мною сведений подтверждаю.

подпись: с Белоцерковский

Регистрационный лист заполнил

подпись: Вишн

Регистрационный лист проверил:

Председатель регистрационной комиссии НКВД СССР

подпись: [signature]

Удостоверение о направлении на постоянное местожительство получил с Белоцерковский

(подпись регистрируемого)

Убыл из лагеря «17» IX 1945 г.

УРСР
ВИКОНАВЧИЙ КОМІТЕТ
РУСАНІВСЬКОЇ
СІЛЬСЬКОЇ РАДИ
депутатів трудящих
Л-Долинського району
Сумської області
11 января 1949 р.
№ _____
с. Русановка

Справка-Характеристика
Дана на гр. Белоцерковский
Алексей Сергеевич 1923 года
рождения. Уроженец и житель
с. Русановка Л-Долинского р-на
Сумской области. Украинец.
Гр. малограмотной. Соцпроисхо-
ждения - крестьян - бедняк. До оку-
пации проживал в с. Русановка
Работал в колхозе 17й партсъезда
рядовой. Во-время немецкой оку-
пации в 1942 году добровольно
уехал в Германию, откуда
и возвратился в 1946 году

В настоящее время работает в колхозе Русановской школе сторожем.

Что и подтверждает

Пред. сх. Воронин —

секретарь Кукеш

Справка. 6

Гр. Белоцерковский Алексей Сергеевич
Рождения 1924 года, уроженец с. Русановка
Лебединского р-на Сумской обл.
по учетам Лебединского РОМВД не
проходит

Нач. Лебединского РОМВД
Лейтенант: Дуна /Бухна/.

Спасибо.

Телеграфируйте Ленсовет Сапрыкину
Подтверждаю [illegible] Эффектом с Луначарским
Объявление Ему сделано [illegible]
Не будет объявления Ромэн Ролланом
Информация

Ростокинское Ромэн Роллану.

Справка.

Гр. Белоцерковский Алексей Сергеевич.
рожденец 1921 года уроженец
села Русановка Ивановской Района
Сумской области по учетам
Ивановского РОМГБ не проходил

Нач. Ивановского РОМГБ
м-а и др.

7

Справка № 27214

пересмотрено в соответствии с приказом КГБ при СМ СССР № 00750 и [illegible] в архиве и агентурном фонде

как [illegible]

с отражением на оперативно-[illegible] учете.

Пересмотрел [illegible]

Согласны:

Начальник _____ отделения

Нач. 4 отд. УКГБ при СМ УССР по Сумской обл.

[illegible]

2. XII 1955 г.

ЗАВЕРИТЕЛЬНАЯ НАДПИСЬ

В данном деле пронумеровано 7 листов

Сем 4

15 Октября 1992 г.

Должность

Подпись

ЗАВІРЯЮЧИЙ НАПИС

В даній справі пронумеровано 7 аркушів

сім

«26» листопада 1992 р.

Посада архівіст I кат.

Підпис

17.04.2026

Арт. 1-С-3803-1