ДЕРЖАРХІВ
Сумської області
Фонд № Р-7641
Опис № 13
Архівний № 994

Управління СБУ
по Сумській області

Фильтрационное

ДЕЛО № 14857

Белоцерковская
Степанида
Степановна

Начато: 1 июня 1945 г.
Окончено: 22 сентября 1955 г.

На 9 листах

ДЕРЖАРХІВ
Сумської області
Фонд № Р-7641
Опис № 13
Архівний № 994

рок полугодий, конвейерный цех детской обуви, конвейерный цех женской парусиновой клеевой обуви, подсобные цехи, кожевенный завод.

3. Обеспечить рост производительности труда по сравнению с 1944 годом на 25 проц.

4. Снизить в 1945 году себестоимость продукции по сравнению с 1944 годом на 4 проц.

5. Выпустить в 1945 году из школы ФЗУ учащихся — 120 чел. и произвести новый набор учеников в ФЗО—300 человек и ФЗУ — 150 человек.

6. Восстановить и ввести в эксплоатацию 2.500 кв. метров жилой площади, восстановить и открыть второй детский сад на 125 мест.

7. Обеспечить своевременную уборку урожая в подсобных хозяйствах.

Коллектив Московской государственной чулочной фабрики им. Ногина

1. Досрочно выполнить план 1945 года и увеличить по сравнению с прошлым го-

подсобном хозяйстве.

Коллектив Московского кожевенного завода «Красный кожевник»

1. Выполнить план 1945 года к 15 ноября и дать сверх плана кожевенных товаров на 200 тыс. пар обуви.

2. Повысить производительность труда сверх задания годового плана на 5 проц.

3. Снизить по сравнению с плановым заданием себестоимость продукции на 1 проц.

4. Своевременно подготовить детский сад и жилищное хозяйство к зиме.

Мы призываем всех работников легкой промышленности включиться в социалистическое соревнование в честь Победы.

Мобилизуем все свои силы для того, чтобы с честью выполнить наши обязательства перед Родиной!

Да здравствует гениальный руководитель и организатор наших побед Генералиссимус Советского Союза наш любимый Сталин!

Принято на собраниях рабочих, работниц, инженерно-технических работников и служащих Ленинградской ордена Ленина обувной фабрики «Скороход», Московской государственной чулочной фабрики имени Ногина, Московской ордена Трудового Красного Знамени швейной фабрики № 5 и Московского кожевенного завода «Красный кожевник».

ОБРАЩЕНИЕ

коллектива московской кондитерской фабрики «Красный Октябрь» Наркомпищепрома СССР

Ко всем рабочим, инженерам, техникам и служащим предприятий пищевой промышленности Советского Союза

Дорогие товарищи!

Великая победа героической Красной Армии и всего советского народа над гитлеровской Германией воодушевляет нас на новые трудовые подвиги.

В годы Великой Отечественной войны работники пищевой промышленности выполнили свой долг перед Родиной, обеспечив Красную Армию продуктами питания.

Теперь перед нами стоят ответственные задачи: увеличить выработку продуктов питания, улучшить их качество и ассортимент. Своим упорным трудом мы поможем залечить раны, нанесенные стране войной, еще больше укрепить могущество нашей Отчизны и обеспечить зажиточную жизнь народов советской страны.

Коллектив московской кондитерской фабрики «Красный Октябрь» призывает рабочих, инженерно-технических работников и служащих пищевой промышленности Советского Союза включиться в развернувшееся социалистическое соревнование в честь Победы.

Вступая в соревнование, мы берем на себя следующие обязательства:

1. Выполнить годовой план к 1 декабря 1945 года.

2. К концу года удвоить суточный выпуск кондитерских изделий по сравнению с среднесуточной выработкой первого полугодия.

3. Дополнительно выпустить во втором полугодии не менее 20 сортов шоколада, карамели и конфет.

4. Повысить производительность труда во втором полугодии на 7 проц. по сравнению с первой половиной года.

5. Дать в этом году 1,5 миллиона рублей экономии за счет сверхпланового снижения себестоимости продукции.

6. Подготовить во втором полугодии во всех звеньях технического обучения 500 человек квалифицированных рабочих.

7. Улучшить культурно-бытовые условия рабочих, инженеров, техников и служащих фабрики, построив на территории предприятия свою столовую. Открыть дополнительно детский сад и ясли на 150 мест.

8. Обеспечить своевременную уборку урожая в подсобных хозяйствах фабрики и на индивидуальных и коллективных огородах.

9. Окружить вниманием и неустанной заботой семьи воинов, геройски погибших в боях за свободу и независимость нашей Родины. Оказать всемерную помощь демобилизованным бойцам Красной Армии в их трудовом и бытовом устройстве, уделить еще больше внимания нуждам инвалидов Отечественной войны.

Дорогие товарищи!

Ознаменуем нашу победу новыми производственными подвигами, обеспечим дальнейший рост военно-экономической мощи Советского государства!

Да здравствует наша героическая Красная Армия!

Да здравствует советский народ—народ-победитель!

Да здравствует Коммунистическая партия большевиков — организатор нашей победы!

Да здравствует наш вождь и учитель Генералиссимус Советского Союза товарищ Сталин!

Обращение принято на цеховых собраниях рабочих, инженерно-технических работников и служащих фабрики.

народа — Кришьянис Валдемарс. Алунанс, Кришьянис Баронс, Каспа бардис, Андрей Спагис — завязал мые тесные связи с передовыми пред телями русского народа. Когда в стал развиваться промышленный пр риат и выросла своя интеллигенци тыши боролись против царского гнет чом к плечу с русскими рабочими, кр нами и интеллигенцией.

Латыши учились в русских уни тетах. Виднейшие латышские комп ры и художники старшего поколения лись в Петербургской консерватор Академии Художеств, где ими были ны основы латышского национ искусства. Широкой известностью бовью в латышском народе пользуютс изведения великих русских писател

В годину величайших бедствий, в ную ночь немецкой оккупации л видели утреннюю зарю на Восток великий русский народ сплотил и бой миллионы людей. Каждый, кто с историей русского народа, знал, что то и никогда не был в силах сокр Великую Русь. В октябре 1917 год ский народ создал социалистическое дарство рабочих и крестьян, и мо справедливого строя не разглядели немцы, в чьих мозгах веками тлела вая мысль: «Дранг нах Остен!»

Глядя на Восток, мы вспоминали ветской власти в Латвии и думали десном расцвете и необозримых пер вах, раскрывшихся в то незабы время. В 1940 году народ прогнал властителей — немецко-латышских налистов — и установил советскую Весь трудовой народ Латвии, все, д патриотизм не являлся пустым зву составлял святое убеждение, с эн мом взялись за работу в свободной чены узкие границы внезапно разд до берегов Тихого океана.

Год советской власти в Латвии дом справедливого раздела земли. крестьянских семей из поколения ление страстно желали жить своим на своей земле. Эти мечты так и вались десятилетиями и веками. проработавший всю жизнь в поте л свой смертный час с тоской думал что в сердца своих сыновей он не

Выдающийся

ЗАПОРОЖЬЕ, 22 июля. (**Корр. ды»**). Колхозница комсомолка Ульян карь из артели имени Стаханова, Чер мейского района, установила выда рекорд на уборке урожая: она вместе подручными связала за день 4.100

Еще в прошлом году в Запорожье лось замечательное движение колхоз сячниц, вязавших по тысяче снопов Инициатором этого движения явилас фронтовика колхозница артели имен са, Червоноармейского района, Пр Шпак. Она первой в области начала по тысяче снопов, почти в три раз выполняя норму выработки. Опы сковьи Шпак быстро распространи Запорожью и Украине. В ряды ты стали колхозницы многих артелей говского района и других. Движени довых вязальщиц помогло колхозам потери зерна в дни уборки. Активи ствуя в борьбе с потерями, колхозн порожья сберегли для Красной Армии дины тысячи центнеров хлеба.

...ал, демонстрируя сноровку, отличную выучку и высокое мастерство. Не раз зрители награждали участников соревнования шумными аплодисментами. Первенство по прыжкам в воду завоевал чемпион флота тов. Гайковой.

Одним из наиболее популярных видов спорта на флоте являются гребные гонки. Еще со времен эпохи парусного спорта русские моряки не знали и не знают себе равных в этом виде морской практики. И вчера на широком просторе водохранилища разыгралось это интереснейшее состязание. Каждый флот был представлен одной шестивесельной шлюпкой. На целый корпус вперед вырвалась шлюпка черноморского крейсера «Н» под командой капитан-лейтенанта Бурова. Последние десятки метров прошли в ожесточеннейшей борьбе. Но черноморцы не уступили первенства и победно закончили дистанцию.

Оживленно прошло соревнование по перетягиванию каната. Команды Балтийского и Тихоокеанского флотов стояли друг против друга, держа в руках толстенный канат, натянутый как струна. В течение нескольких секунд борьба была безрезультатной. Затем незаметно балтийцы, упираясь, начали продвигаться вперед, т. е. проигрывать. Когда они продвинулись на несколько шагов, раздался свисток судьи— команда Тихоокеанского флота взяла верх в состязании.

В заключение праздника был проведен матч в водное поло между сборными командами Военно-Морского Флота и Красной Армии. Игра изобиловала острыми моментами. Матч закончился победой моряков.

Праздник Военно-Морского Флота в Химках был ярким свидетельством любви трудящихся Москвы к своему флоту и демонстрацией высокой воинской выучки и мастерства военных моряков.

мые краснофлотским «ура». Все ближе и ближе величественная панорама города Ленина. В морском канале торгового порта стоят под разгрузкой иностранные и советские торговые пароходы. В честь праздника Военно-Морского Флота СССР на них подняты флаги расцвечивания.

Одетые в гранит набережные Невы превратились сегодня в своеобразные трибуны. Они усеяны сотнями тысяч ленинградцев, которые с гордостью и восторгом наблюдали торжественное зрелище.

На Ленинградском рейде командовал парадом вице-адмирал Владимирский. Он на катере сопровождал катер командующего флотом.

митинга предложение послать приветствие товарищу Сталину.

Митинг окончен. Начинается парад моряков. Мимо трибуны, четко отбивая шаг, проходят офицеры и краснофлотцы, курсанты военно-морских училищ, воспитанники Нахимовского училища. Звучат приветственные возгласы и громкое «ура» в честь товарища Сталина.

Снова в парке началось народное гулянье — в нем приняло участие более ста тысяч человек. Народный праздник в Ленинграде продолжался до глубокой ночи.

Л. ГАНИЧЕВ, Н. ВОРОНОВ.

Ленинград, 22 июля. **(По телефону).**

Во Владивостоке

ВЛАДИВОСТОК, 22. (ТАСС). Празднование Дня Военно-Морского Флота во Владивостоке вылилось во всенародное торжество. Накануне праздника в Доме флота состоялось торжественное заседание партийных, советских, общественных организаций совместно с военными моряками Тихоокеанского флота. Под бурные овации участники совещания приняли приветственную телеграмму Генералиссимусу Советского Союза товарищу Сталину.

Красиво выглядела в день праздника бухта Золотой Рог. Собравшиеся с гордостью любовались на украшенные флагами расцвечивания боевые корабли. Есть чем гордиться трудящимся Владивостока! В тяжелые годы войны они много сделали для укрепления могущества своего детища — Тихоокеанского флота, который вырос и пополнился новыми боевыми вымпелами.

Тысячи трудящихся города собрались на флотском стадионе. На огромном зеленом поле выстроились для парада колонны физкультурников. Под звуки оркестров участники парада четким шагом прошли мимо принимавших парад адмиралов и генералов. После парада на беговых дорожках, волейбольных и баскетбольных площадках начались массовые состязания краснофлотцев, старшин, офицеров.

Праздник в героической Одессе

ОДЕССА, 22. **(Корр. «Правды»).** Праздник начался рано в море. Корабли морского оборонительного района Черноморского флота вышли на рейд Ланжерон. В 8 часов утра на всех судах были подняты военно-морские флаги и флаги расцвечивания. В 9 часов начался морской парад, который принимал вице-адмирал тов. Жуков. Парад закончился салютом с кораблей.

В парке культуры и отдыха имени Шевченко, расположенном на берегу моря, состоялось большое народное гулянье, посвященное Дню Военно-Морского Флота. Трудящиеся Одессы наблюдали шлюпочные гонки, массовый заплыв, в котором участвовало 600 моряков. Позднее на стадионе «Динамо» начался парад моряков-физкультурников.

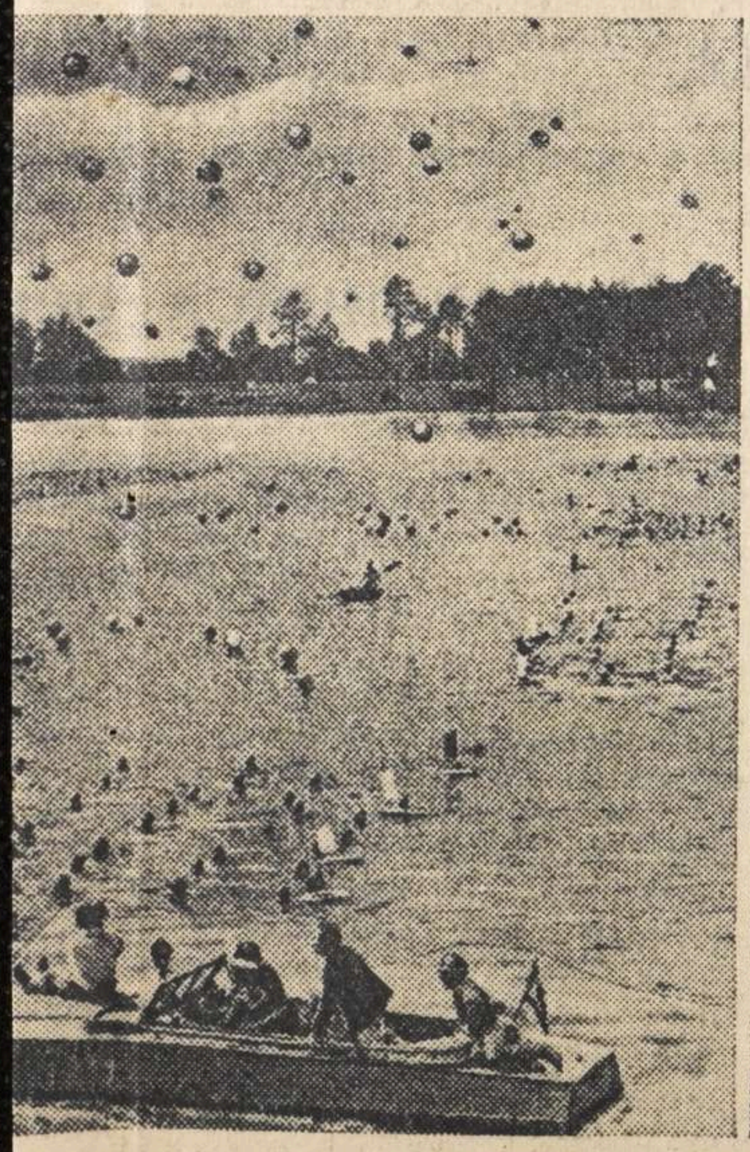

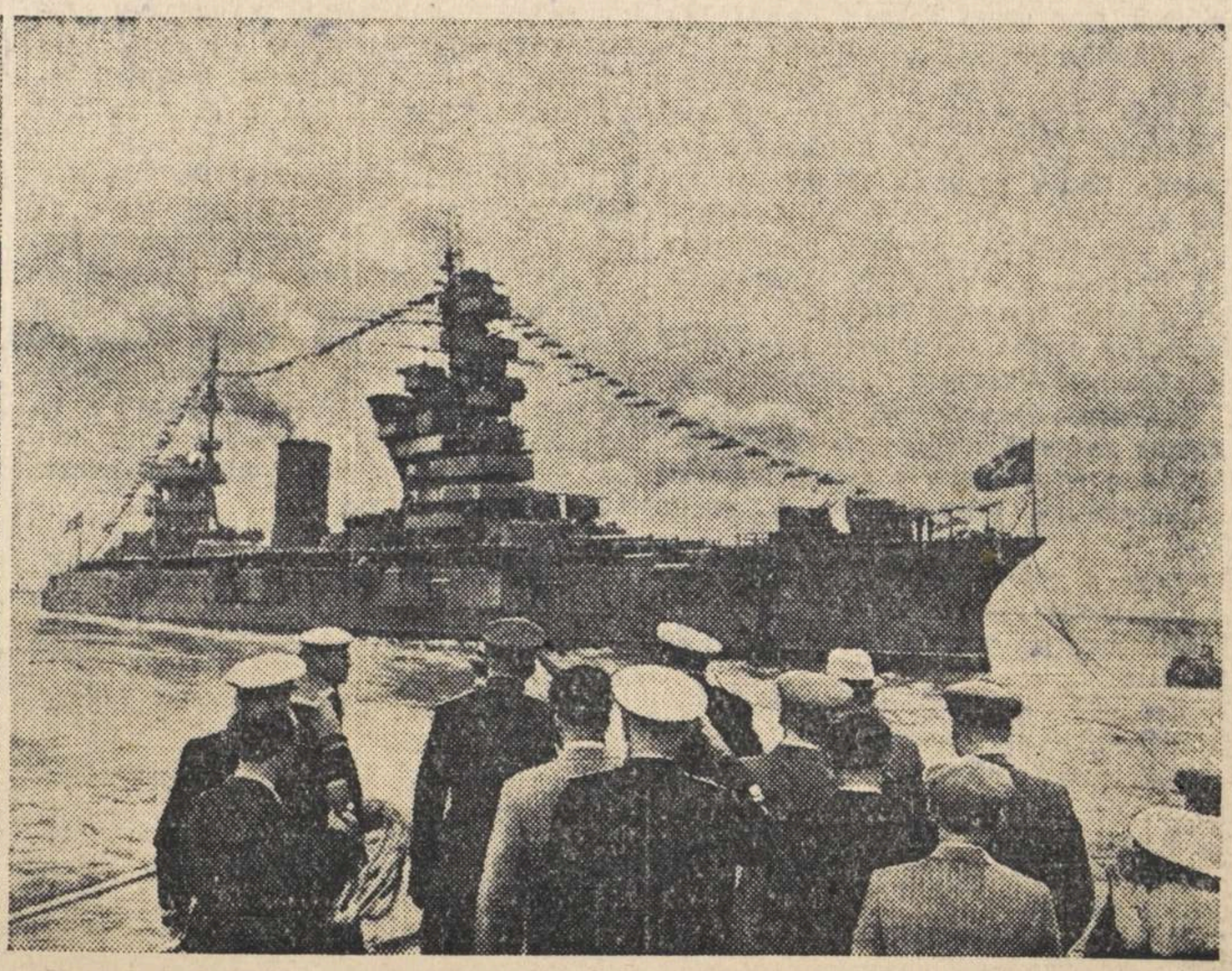

СССР. 1. В Москве на водной станции «Динамо»: массовый заплыв спортсменов. 2. В Ленинграде: линкор «Октябрьская
Фото С. Коршунова и Г. Чертова. (Ленинградский снимок доставлен на самолёте лётчиком лейтенантом Г. И. Калашниковым).

„1“ июня 1945 г.

Видом на жительство служить не может.

№184

2

Адрес и название лагеря

Город Герлиц

С.П.П.

Действительно по „ “ 194 г.

УДОСТОВЕРЕНИЕ

Выдано Белоцерковской Степаниде Степановне
(фамилия, имя и отчество)
года рождения 1910 место рождения село Синевка Синевского р-н Сумской области в том, что он по прибытии из Цвекау (Германия) с „18“ мая месяца по „ “ месяца 1945 г. содержался в Герлицком проверочно-фильтрационном пункте (лагере) и следует к постоянному месту жительства деревня Синевка Синевского р-н Сумской области
(Указать точный адрес)

Удостоверение по приезде к месту жительства должно быть сдано в местный орган НКВД для получения вида на жительство.

ПРЕДСЕДАТЕЛЬ РЕГИСТРАЦИОННОЙ КОМИССИИ НКВД СССР

Лейтинант г/б (Горбатов).

3

Регистрационный лист

На репатнируемого, не служившего в Красной Армии прошедшего регистрацию

в лагере № ..... СПП № .....

(Ненужное вычеркнуть)

В населенном пункте гор. Герлиц

1. Фамилия, имя, отчество (со слов или по документам)
Белоцерковская Стефанида Стефановна 1910 год рож.

2. Год и место рождения (указать район, область, сельсовет)
Село Сенивка Сенивский р-н Сумская об

3. Профессия Рабочая

4. Партийиость и где находятся партийные документы Безпартейная

5. В каком городе, селе жил до убытия из СССР, место работы и последняя должность
Село Сенивка Сенивский р-н Сумская об.
Колхозница

6. Причины выезда из СССР С насильственным угоном 1942.

7. Сколько раз задерживался, допрашивался и арестовывался немыами, за что Была
задержана немцами за побег з Германии - 1943 по 10/III
43 г. Гайда.

8. Содержался ли в спецлагерях противника, где именно, наимеиование лагеря и что там делал
В содерживалое в Конслагерях город Брике три
месяца из 1943 10/III по 10/VI - 1943 г. в коч. черн. робочей.

9. Проходил ли службу в немецкой армии, полиции, воинских частях, госпиталях, строительных и иных батальонах, создававшихся противником. Служил ли в немецких учреждениях, каких, в какой должности не служила

10. Чем занимался, где, в качестве кого работал за рубежом г. Гайда 1942.
на военом заводе „Рахман" р. на станке из 1944 г. 10 апреля.
Работала в хазяина Раймунт. гор Цвикау в коч. работницы

11. Какие пред'явил и сдал документы Документов не имеет

12. Где проживают близкие родственники, кто именно Близких родственников нет

(Указать точно адрес)

13. Куда следует на постоянное место жительства в СССР Село Семивка Семивский р-н Сумская об.

Правильность данных мною сведений подтверждаю

Подпись Білогерківська

Регистрационный лист заполнил а Шевченко

Регистрационный лист проверил:

ПРЕДСЕДАТЕЛЬ РЕГИСТРАЦИОННОЙ КОМИССИИ НКВД СССР

Лейтенант Горбатов

Усдотоверение о направлении на постоянное место жительства получил:

Білогерківська

Убыл из лагеря

Архивное № 1485

пересмотрено в соответствии с приказом КГБ при СМ СССР № 00750 и оставлено для дальнейшего хранения в архиве в фонде секретного дело-производства, со снятием с оперативно-справочного учета проходящего лица.

Пересмотрел

Согласен:

Нач. 2 отд. УКГБ при СМ УССР по Сумской обл.

Ковалев

1 IX 1955 г.

184 4

Протокол опроса

1. Фамилия, имья, отчество (если фамилия, имья и отчество изменены, то когда, почему и какую фамилию носил до изменения Белоцерковская Степанида Степановна

2. Гол, месяц и число рождения 1910

3. Место рождения край, обл., район, село по новому админ. делению с. Русановка Л-Доминкого р-на

4. Последнее место жительства и адрес:
а) до начала войны или призыва в армию с. Сливка Сливковский р-н Сумской обл.
б) до убытия за границу с. Сливка Сливковский р-н Сумской обл.

5. Национальность, родной язык, каким иностранным языком владеет, в какой степени Украинка

6. Партийность. В какой организации состоял до оккупации (плена) беспартийная

7. Где находятся парт., комсомольские документы (когда, кому, куда сдал, порвал, отобран окупантами, где, кем) Не имеет.

8. Образование, когда где учился, что окончил Начальное

9. Профессия, специальность Нет.

10. Судимость при сов. власти (кем, когда, за что и мера наказания Не судимая

11. Служил ли в армиях воюющих с СССР или др. воинских антисоветских формированиях Не служила

Прохождение службы в РККА не проходила

13. Был ли в плену или в окружении не была

14. Когда и где, кем допрашивался на оккупированой территории и за границей на допросе не вызывалась

15. При каких обстоятельствах попал на оккупированную советскую территорию и на территорию воюющих стран с СССР VIII-1942.
Была насильно угнана в Гдм.

16. Когда и какими войсками был освобожден на оккупированой территории 9/V-1945 года. осв. Кр. Армией

17. Когда и при каких обстоятельствах вернулся в СССР
16/VIII-1945 года При освобожден

Подпись опрашиваемого — Кіпчерківська

Кто производил опрос Кузаиц
(подпись)

„24.04" 1947 г.

Синевская райтипография Зак № 10.

УРСР
ВИКОНАВЧИЙ КОМІТЕТ
СИНІВСЬКОЇ
СІЛЬСЬКОЇ РАДИ
депутатів трудящих

28.04 1947 р.

№ _____

с. Синівка
Синівського району
Сумської області.

Справка - характеристика.

Дана на гр. Білоцерківську Степаниду Степанівну нар. 1910 р. В тім, що вона в 1942 р. була насильно угнана німцями в Германію. В 1945 р. повернулася в с. Синівку, де й проживає в настоящий час.

Справка дана для доставки її в відділ синівського ЛОМЗД.

Про що свідчить
Голова с/р [signature]
Секретар Бошиц -

Відомості

по колгоспу ім Чкалова Синівської
с/ради Синівського району станом
на 13 квітня 1947 року

1. Працює людей в колгоспі 37 осіб
2 -"- волів і воликів 14 шт
3 -"- коней 10 шт
4 -"- корів к-ну — шт
5 -"- корів к-ків — шт
6 Сіє сівалок — шт
7 Культивірує і волочить коней 10 волів 14
тракторів 1
8. На підкормці озимини працює ланок —

Голова клуб [signature]
Рахівник Вбюнко

6

СПРАВКА

Дана из гор-ва Белоудоковская Степанида Степановна год вождения 1910

По учету Спасского РО МВД не проходит.

НАЧ. СПАССКОГО РО МВД
КАПИТАН /КУЗА/.

5/V-47 года

Сов. секретно. 7

СПРАВКА.

Дана на гр-на Велоцерковская Степанида Степановна год рождения 1910.

По учетам Сильвестрского РО МГБ не проходит.

Ст. Сильвестрского РО МГБ
капитан /Шеверин/.

5/V-47 года

8

"УТВЕРЖДАЮ"
Пред. завод.
пров. фел. ком. [signature] /ЛУЗА/
"5/IV" 1947 г.

ЗАКЛЮЧЕНИЕ.

по фильтрационному делу №
с. Синевка "5/IV" 1947 г.

Мы члены пров. фел. ком. при Синевском РО МВД сумской обл. рассмотрев фильтрационное дело на репатриированного-ну Советского гр-на.....
Белоцерковская Степанида Степанов год рождения 1910.
Прибывшего к месту жительства с... Синевка... Синевского р-на Сумской о
"5/IV" 1947 г. нашли, что в результате проверки компрометирующих материалов не установлено.
Руководствуясь приказом МВД-МГБ СССР 00706-00268 от 6.7.46г.

ПОСТАНОВИЛИ.

1. Считать Белоцерковская Степанида Степановна
Проверенным и фильтрационное на него дело сдать в архив 1-й Спец отд. УМВД Сумской обл. для хранения и взятия на оперативный учет.

АЧ. СИНЕВСКОГО РО МВД [signature]
капитан /Шевель/.

Члены комиссии Зам. нач. Синевского РО МВД
ст. лейт. мил. /ТОМКО/.

41.

9 мая

14857

1. Фамилия Биоцерковская

2. Имя Стефа

3. Отчество Степановна

4. Год рождения 1910 5. Место рождения Сумская обл. г. Сеньковка

6. Точное местожительство (адрес) до оккупации или до призыва в Красную Армию

7. Профессия (специальность) рабочая

8. Партийность б/п.

9. Национальность украинка

10. Гражданство СССР.

11. За границей был с 7.8. 1942 г. по 14.5. 1945 г.

12. В каких странах проживал и что делал Германии хозяйка

Точный адрес фильтрационного пункта

Село

Город Фюрстенберг

Область

Республика

Фильтрацию прошел

с 18.5. 1945

по 19

Правильность записанных на меня сведений _____

подтверждаю _____ подпись Гнилозерковская Мельник

фамилия составившего карточку

а) Решение фильтрационной комиссии _____

б) Выбыл 12-7 1945 г. на родину

указать точный адрес, куда выбыл

на жительство: село, город, район, область, республика или направлен

в какой лагерь, тюрьму

в) Личное дело направлено « » _____ 194 г. при № _____

точное название органа НКВД—НКГБ

г) Разные отметки _____

ЗАВЕРИТЕЛЬНАЯ НАДПИСЬ

В данном деле пронумеровано 9 листов

(девять)

9 октября 1992 г.

Должность

Подпись

ЗАВІРЯЮЧИЙ НАПИС

В справі пронумеровано 9 аркушів

девять

«24» листопада 1992 р.

Посада архівіст I кат.

Підпис Ворожбицька

17.04.2026

APT. 1-C-3803-1