ДЕРЖАРХІВ
Сумської області
Фонд № Р-7641
Опис № 13
Архівний № 924

Управління СБУ
по Сумській області

фильтрационное

ДЕЛО № 11098

Белоус

Надежда

Харитоновна

Начато: 14 мая 1945 г.

Окончено: 27 августа 1955 г.

На 9 листах

ДЕРЖАРХІВ
Сумської області
Фонд № Р-7641
Опис № 13
Архівний № 924

...з, складали в купи, просушували ... підвищило продуктивність праці

...к-сагиз потребує багато праці. Ні од...нша технічна культура не вимагає ...ки праці, як кок-сагиз. Після весня... посіву він довго не сходить, дово...ся часом провадити сліпе шарування, ... знищити корку й полегшити сходам ...итися на поверхню. А зійшовши, кок...з може тижнями сидіти на місці, не ...п в ріст. Весь цей час ми не припи... догляд за плантаціями, розпушуємо ..., знищуємо бур'яни, щоб рослини ...іше розвивались.

...йнапруженіший період роботи на ...тації кок-сагизу — це збирання на... Ми завжди прагнемо до того, щоб ...ю роботу залучити якнайбільше лю... бо не кожного року плодоношення ...є довго; що встигнеш зібрати за ...тливої погоди — твоє, а підуть ..., вітри — тоді насіння не впіймаєш. ...літнім копанням коріння ми теж не ...сь, провадимо його в липні, бо якщо ...питись — коріння почне линяти, ...чати свою якість.

...копали ми кок-сагиз, зібрали коріння, ...и, просушили й здали на прий...ний пункт при вологості 28 про...ів. Вивозити закінчили 29 серпня. ...о з площі в гектар здали 97 центне... ...овітряно-сухого коріння. Отже, з гек... посіву ланка зібрала й здала державі ... кілограмів насіння і 97 центнерів ...ня.

...ичайно, це менше, ніж збирали до вій... 1939 році, наприклад, ми зібрали ... кілограми насіння і 75 центнерів ко... з гектара. Але після хижацького ...одарювання» окупантів це теж не...ий урожай.

... бригадир по кок-сагизу, я дбала ...врожаї цієї культури на всій площі ...ому по колгоспу. Торішніх посівів у ...було 6,75 гектара, весняного — 5 ...рів, а разом — 11,75 гектара. Ви...

буде завезено промислові товари. 50 процентів усіх грошових прибутків буде розподілено серед колгоспниць ланок по трудоднях. Колгоспниця Парамеєва Одарка Прокопівна вже одержала авансом 732 карбованці, на які придбала 18 пар галош. Кобзенко Варвара Іванівна одержала авансом 537 карбованців, на які теж придбала галоші.

Наша ланка виростила найвищий по колгоспу врожай кок-сагизу. За 168 кілограмів насіння, зданих з ділянки нашої ланки, колгосп одержує по 150 карбованців за кілограм, або разом — 25 200 карбованців, та за 97 центнерів зданого сухого коріння — по 1.000 карбованців за центнер, 97 тисяч карбованців. 50 процентів цієї суми розподіляється серед колгоспниць ланки. Отже, в середньому кожна колгоспниця ланки за високий урожай кок-сагизу одержить близько 6 тисяч карбованців грошей, на які повністю може купити промислових товарів за державними сільськими цінами. Якби вони брали тільки самі галоші, то кожна купила б їх не менш як 150 пар.

За контрактаційним договором голова артілі одержує премію в розмірі 4 процентів від усієї суми, одержаної колгоспом за здані корені і насіння кок-сагизу. Бригадир по каучуківництву одержує премію в розмірі 2 процентів з суми одержаної за врожай з площі бригади, а ланкові — 2 проценти з суми, одержаної за корені і насіння з ділянки ланки. Ці гроші також цілком отоварюють. З суми 40 тисяч карбованців, на яку ми вже одержали галоші, мені, як бригадирові, порядком премії видано 800 карбованців, на які я придбала 20 пар галош. Та ще ж не менше цієї суми я одержу премію як ланкова, а також заробіток на трудодні, вироблені на кок-сагизі.

Голова нашої артілі Іван Тимофійович Бєліков одержав порядком премії 1.600 карбованців і придбав на них по державних сільських цінах 40 пар галош.

Цукрові буряки—наша перша слава

...вно я працюю над вирощуванням ці...нної технічної культури. Ще до Віт...ної війни наша ланка збирала висо...ожаї цукрової сировини, одержувала ... почесні грамоти від Наркомзему, бу...асником Всесоюзної виставки.

...н гектар буряків посіяли ми й цієї ... Важко доводилось — тягла не ви...ло, інвентар поламаний. Все знищи...купанти. Вручну скопали ми грунт ...уряки, внесли на гектар 10 тонн пе...ю, посіяли 13 квітня вручну, під ра...намоченим насінням. Міжряддя дали ...ршки в 34 сантиметри.

...ипина Антонівна відкрила зошита:

Ось тут усе записано, коли що ро...

...ди з'явилися на тринадцятий день після посіву. Ми їх прошарували, 22 травня прорвали ще й підживили, розсіявши перед дощем півтора центнера суперфосфату. Проривали й перевіряли так, щоб на кожному лінійному метрі лишилося по 5—6 найбільш розвинених рослин. При міжрядді в 34 сантиметри на час копання ми мали близько 120 тисяч коренів на гектарі. Середня вага кореня—400 грамів. Це й забезпечило врожай у 480 центнерів з гектара.

План контрактації буряків по нашому колгоспу — 110 центнерів з гектара. Отже, за буряки ми одержимо порядком премії-надвишки чимало грошей і понад три центнери цукру, який розподілимо серед колгоспниць ланки по вироблених на буряках трудоднях.

...коли з'являлася блоха, обпилили посіви тютюновим пилом.

Тепер ми коноплі вже зібрали, вимочили й переробляємо. Перші пентнери волокна вже здано державі. Здамо й решту. А буде чимало. По виходу волокна бачимо, що з гектара вийде його не менше 18 центнерів.

Крім цих культур, за нашою ланкою закріплено ще й гектар картоплі, який ми добре обробили і зберемо врожаю не менше 300 центнерів. План урожайності картоплі в нас 100 центнерів, отже, одну п'яту частину врожаю картоплі, зібраного понад план, буде розподілено серед колгоспниць ланки, як додаткову оплату праці за високий урожай.

Майже по всіх культурах наша ланка домоглася довоєнного врожаю. Мене часто запитують: чим це ми такі врожаї завойовуємо.

Для всіх культур, особливо для технічних, над якими ми працюємо, запорукою високих врожаїв є добра підготовка грунту, якісне насіння, удобрення, ретельний обробіток, густота насадження. Тільки цілий комплекс агротехнічних заходів забезпечує високі врожаї.

Одним із вирішальних для одержання високого врожаю є густота насадження кок-сагизу. Ця культура не любить одиничного стояння, загущеною краще розвивається, дає більше коріння і насіння. На нашій плантації було до 800 тисяч рослин на гектарі. Але ми прагнемо, щоб не тільки більше коріння дати, але щоб у ньому більше каучуку було. Крім старанної очистки плантації від кульбаби, ми підчас копання відбираємо на плантації корені з найбільшим процентом каучуку і закладаємо спеціальний розсадник. З цього розсадника ми будемо збирати насіння, засівати ним нові плантації щоб таким способом збирати коріння з більшим вмістом каучуку. З досвіду ми вже знаємо, що більше каучуку є в коренях рослин з широким різаним листям. Надріжеш верхівку кореня, і там зразу виступає латекс. Він згодом застигає, утворюється плівка, а по її товщині ми вже визначаємо, в якому корені більше каучуку.

Каучуконос ми будемо й далі поширювати. Під зиму цього року ми сіємо ще 10 гектарів кок-сагизу. Площі вже визначили, зорали. Посіємо перед самими приморозками, щоб насіння не проросло до морозів.

З радістю підбиваємо ми підсумки своєї роботи. Всі ми відчуваємо себе учасниками Вітчизняної війни, своєю працею підтримуємо, зміцнюємо фронт, допомагаємо нашій доблесній Червоній Армії добити ненависного ворога — німецьких загарбників.

Записав С. ШВЕЦЬ.

Відповідальний редактор А. ШЕВЧЕНКО.

...ЕДАКЦІЇ: Київ, вул. Леніна Тел. № 4-22-03. Тираж 60.000. Зам. 1674.

Хліб—зброя перемоги

Над українською радянською землею, від Дінця аж до верховин Карпатських гір, знову горить велике знамено правди й волі. Героїчна Червона Армія, армія народів братів визволила навіки Україну від німецько-фашистських поневолювачів.

Україна встає з руїн і попелу. Радянська Україна відроджується. За допомогою братніх народів, при всемірній їх підтримці, народне господарство нашої республіки невпинно зростає і міцніє. Менше ніж за рік на Україні відбудовано 26.439 колгоспів, 1.173 машинно-тракторних станцій, створено 57.000 колгоспних тваринницьких ферм.

Колгоспне селянство Радянської України, запалене славними перемогами Червоної Армії, самовіддано, не шкодуючи сил своїх, трудиться на вибореній землі, вирощуючи високі врожаї, борючись за зріст продуктивності тваринництва.

Нові, славні імена передовиків народилися у соціалістичному змаганні. Їх сьогодні вимовляє вся Україна. Це імена трактористів Якова Шульги і Євграфа Петровського, ланкових Марії Кутової, Паші Єрмоленко і багатьох інших. Кожен день народжуються прославлені герої колгоспних ланів, гвардійці тилу.

Трудящі Радянської України день і ніч трудяться, щоб дати фронтові і країні ще більше хліба, сільськогосподарських продуктів, щоб наблизити день жаданої перемоги. Дякуючи всім братнім народам Радянського Союзу, героїчній Червоній Армії, більшовицькій партії, дорогому вождеві й полководцю товаришу Сталіну— колгоспне селянство докладає всіх зусиль, щоб ділом, героїчною працею відзначити своє визволення.

В зверненні до всіх колгоспників, колгоспниць, робітників МТС і радгоспів та спеціалістів сільського господарства Радянського Союзу українські патріоти пишуть:

«Ми знаємо, що Батьківщині нашій потрібно багато хліба, особливо тепер, у вирішальний момент війни проти німецько-фашистських загарбників. Сьогодні хліб — незамінима зброя у боротьбі з ворогом, у боротьбі за дальше відбудування нашого господарства і зміцнення могутності нашої Батьківщини».

Щоб з честю виконати свій патріотичний обов'язок перед любимою Батьківщиною, перед Червоною Армією, перед товаришем Сталіним, колгоспники України зобов'язалися **до 25 жовтня цього року повністю виконати державний план хлібопоставок, повністю внести натуроплату за роботи МТС, виконати поставки до хлібного фонду Червоної Армії.** Підрахувавши всі свої можливості, колгоспне селянство Радянської України взяло почесне зобов'язання: **до 1 листопада 1944 року додатково понад план здати до фонду Червоної Армії 15 мільонів пудів хліба.**

Так колгоспне село Радянської України відповідає на блискучі успіхи й перемоги нашої Червоної Армії на всіх фронтах Вітчизняної війни.

Патріотичний рух понадпланової здачі хліба у фонд Червоної Армії знайшов широкий відгук і одностайне схвалення у всіх колгоспах Радянської України і перетворився на яскраву демонстрацію відданості українського народу своїй Батьківщині.

Колгоспниця артілі ім. Комінтерну, Коростишівського району, Житомирської області, Олександра Смалюк здала у фонд Червоної Армії центнер зерна. Голова артілі «Перебудова» Старобільський здав два центнери зерна. За один лише день 9 жовтня колгоспники артілі «Перебудова» здали до фонду Червоної Армії 100 центнерів хліба. 200 центнерів зерна здав колгосп ім. Дзержинського, Житомирського району. Тисячу центнерів зобов'язався здати понад план колгосп «Серп і молот», Золочівського району, 2.000 центнерів — артіль «Нива».

Колгоспники артілі ім. Тельмана Васильківського району, Київської області здають державі понад план 360 центнерів зерна. Понад 1.000 тонн зерна у фонд Червоної Армії вже поступило з колгоспів Кагарлицького, Миронівського і Рокитянського районів Київщини. Колгоспники Чернігівської області зобов'язалися здати до фонду Червоної Армії 600 тисяч пудів хліба.

Патріотичний почин колгоспників і колгоспниць Радянської України — велика всенародна справа. Він уже перетворився у могутній рух за внесення хліба до фонду перемоги. Хліб, ця могутня незамінима зброя перемоги, буде! Так сказало колгоспне селянство України і воно з честю додержить свого слова.

Працювати по-фронтовому, по-гвардійському, зробити все, щоб якомога швидше розгромити ненависного ворога; під таким бойовим лозунгом проходить вся робота в колгоспному селі. Ці слова говорять, як клятву, тисячі, сотні тисяч, мільони патріотів Радянської України, славні воїни тилу, які своїм трудом, своїми подвигами на трудовому фронті наближають день цілковитої перемоги.

Сила і могутність нашого соціалістичного колгоспного ладу непереможна. Не здолав її проклятий ворог. Ні. На своїй власній шкурі він відчуває тепер силу наших смертельних ударів. Нехай ворог гине!

А Радянській Україні жить. Жить у великій сім'ї братерських республік СРСР, жить і розквітати ще більше, ще краще, ніж до війни на страх ворогам, на радість радянським народам.

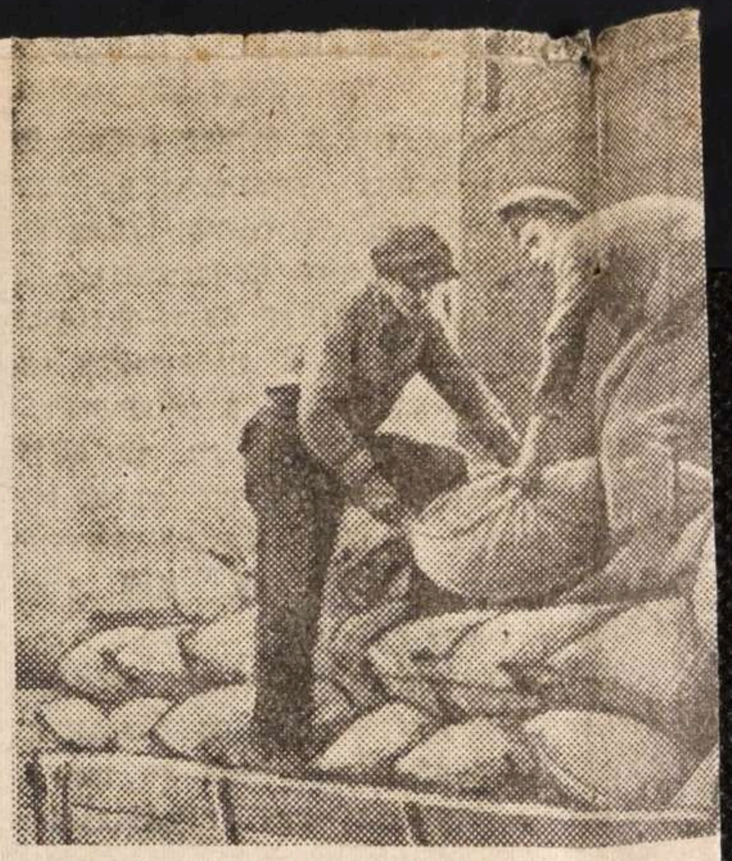

Щодень більше здають колгоспники де та ін. продуктів.

На фото: бригада вантажників Немирів сь вантажить цукор з буряків нового вр

Фото

ВІД РА

Оперативне зведенн

Протягом 10 жовтня на острові САРЕМ ли вести бої по очищенню від противника

На РИЗЬКОМУ напрямі наші війська в няли понад 60 населених пунктів, в тому РОПАЖІ, ЧАПАС, РОТКАЛІ, МЕЛТЕРТИ, СТ станції ЛІЛАСТЕ, ГАУЯ, РОПАЖІ, ІШКШТІЛ

На північ і на південний схід від міст розвиваючи успішний наступ, оволоділи пов стом і залізничним вузлом КРЕТІНГЕН, міст ТАУРОГЕН, а також з боями зайняли понад числі ВАЙНЬОДЕ, АЛЕКСАНДРІЯ, МОСЕДІС, ЛАУКІС, САЛАНТАЙ, ДАРБЕНАЙ, ГОРЖДИ, СЬКЕ, ДЕГУЦЕ, ДРАВДЯНИ, ПРІШМОНТИ, Т ДЕ, ПАЛУКНЕ, МЕДІНІНКАЙ, НАВЯСЕДЗЯЙ КОРІЯНИ, ВАВЕРАЙЦЕ, КЛІБІ. Наші військ моря на південь від міста ЛЕПАЯ (ЛІБАВА ЛАНГА. Таким чином наші війська перері угрупованню німецько-фашистських військ, ВА — ВІНДАВА.

На захід від міста КАУНАСА в результа вим центром Литовської РСР містом ШАКЯЙ

В Північній Трансільванії на захід і на ші війська, діючи спільно з румунськими населених пунктів, серед яких великі насел ЕРМЕНЬЄШ, МЕЗЕ-ПАГОЧА, МЕЗЕ-ШАЛЫ, Ц лометрів на південь від міста Клуж), ВЛАХА

В Угорщині, на південь від міста ДЕБР ступ, з боями зайняли місто і залізничну ПОНЬЯР, БОЧАЙ, ЄСТАР, ХЕНЦІДА. Наші в РЕЦЕН і зав'язали бої на околицях міста.

На території Югославії на південь і н ВАЦ наші війська, діючи спільно з частинам з боями зайняли населені пункти ПАНЬКОВО, РАВНА РЕКА, ЛУКОВО, БОЛЕВАЦ і вузлову Таким чином наші війська перерізали залізни жовтня на цій ділянці фронту нашими війс солдатів і офіцерів.

Повторно проверена
нач. Ромв 1
лейтенант [illegible]
12/II 47

2

Заполняется оперативным сотрудником проверочно-фильтрационной комиссии — со слов проверяемого.

АНКЕТА

на гражданина СССР, возвратившегося в СССР через Сов. Польскую границу

1. Фамилия, имя, отчество Если фамилия, имя, отчество изменены, то когда, почему и какую фамилию носил до изменения	Белоус Надежда Харитоновна фамилию, имя не изменяла.
2. Год, месяц и число рождения	1926 года, Марта, 23 числа.
3. Место рождения (республика, край, обл., район, село по новому адм. делению)	д. Русанивка, Липоводолинский р-н, Сумской обл.
4. Последнее местожительство и адрес: а) до начала войны или призыва в армию б) до убытия за границу	а) т о ж е б) — " —
5. Национальность, родной язык, каким иностранным языком владеет, в какой степени	Украинка. Украинский. Иностранными языками не владеет.
6. Партийность. В какой организации состоял до оккупации (плена)	Беспартийная.
7. Где находятся парт., комсомольские документы (когда, куда, кому сдал, порвал, отобраны оккупантами, где, кем)	Не имела
8. Образование, когда, где учился, что окончил	7 классов НСШ по месту рождения.
9. Профессия, специальность	Не имеет.
10. Судимость при Сов. власти (кем, когда, за что и мера наказания)	Не судилась.

11. Сведения о трудовой деятельности до оккупации или призыва в Красную армию, начиная с 1939 г.:

Даты: Поступления	Даты: Увольнения	Название учреждения, предприятия	Должность, выполняемая работа	Адрес учреждения, предприятия (республ., край, обл., район, село)
I = 1939	VIII = 1941	НСШ.	Ученица	д. Русанивка, Липоводолинский р-н Сумской обл.

12. Отношение к воинской службе (род войска, последнее звание, кадровый или призван во время войны, когда и каким военкоматом)	Не военнообязанный
13. Участие в боевых операциях (где, когда, в составе каких частей, был ли ранен, контужен). Награды за боевые операции.	В боях не участвовала Наград не имеет.

14. Прохождение службы в Красной Армии с 1939 г.:

Даты зачисления	Даты отчисления	Название (номер) части (в состав какого соединения и фронта входила часть)	Должность, звание	Местонахождение части
		В Красной армии не служила		

15. Где, когда и при каких обстоятельствах попал в плен или окружение — В плену и окружении не была

16. При каких обстоятельствах попал на оккупированную советскую территорию — При оккупации немцами с/р. Русановка в 1941 г.

17. Сколько раз, когда, где задерживался, допрашивался военными, полицейскими органами, гестапо на оккупированной советской территории, по каким вопросам. Если судился, каким судом, за что, срок наказания, где отбывал, кем и когда освобожден; каким другим репрессиям подвергался (сам и семья) со стороны оккупантов — Военным, полицейским, органами гестапо никогда не задерживалась и не допрашивалась. Не судилась.

18. Сведения о роде занятий и месте жительства на оккупированной советской территории:

Даты поступления	Даты увольнения	Название учреждения, предприятия, фамилия предпринимателя	Должность, выполняемая работа	Адрес местожительства
VII-1941	II-1942	Нигде не работала		д. Русановка Липоводолинского р-на, Сумской обл.

19. Когда и при каких обстоятельствах попал на территорию воюющих с СССР стран или в оккупированную Германией страну (выяснить подробно, попал ли за границу в качестве военнопленного, мобилизованного или выехал добровольно) — Насильно была вывезена немцами в Германию в 1942 г.

20. Вызывался ли за границей на допросы, кем, когда, в связи с чем. Если судился, где, когда, каким судом, за что, срок наказания, где содержался, при каких обстоятельствах и когда освобожден — На допросы не вызывалась. Не судилась.

21. Сведения о роде занятий и месте жительства за границей:

Даты поступления	Даты увольнения	Название учреждения, предприятия, фамилия предпринимателя	Адрес учреждения, предприятия (страна, обл., уезд, город, село)	Какую работу выполнял и где жил (точный адрес) и по каким документам
VI-1942	IV-1945	Авиозавод „Генаель"	г. Шунефельд Германия.	Уборщица. Жила в лагере № 4.

22. Служил ли в армиях воюющих с СССР стран или других воинских антисоветских формированиях (указать, в каких частях, когда, должность, звание) — В армиях воюющих с СССР стран и др. вос. воинских формир. Не служила.

23. Кого из советских граждан знает, как изменников Родине, предателей и пособников (указать фам., имя., отч., установочные данные и в чем выражалась их изменническая деятельность и где они сейчас находятся) — Штатковский Семен Отчество не знает. 1926 года рождения, русский, проживал в дер. Русановка Липоводолинского р-на, Сумской обл. Служил в немецкой полиции.

24. Когда и при каких обстоятельствах вернулся в СССР или прибыл на границу СССР (одиночным порядком или в группе (с кем), явился добровольно или задержан, кем, когда) — Добровольно выехала в СССР в апреле 1945 г.

25. Сведения о семье и близких родственниках (отец, мать, жена, дети, братья, сестры) по последним известным ему сведениям (с указанием года, даты)

Фамилия, имя и отчество	Возраст	Степень родства	Постоянное место жительства и род занятий до войны	Где проживают (адрес) и чем занимаются (по последним данным), если выбыли с постоянного места жительства (куда), погибли, умерли, откуда ему стало это известно
		Родных	никого не имеет.	

26. Кто может подтвердить изложенное в анкете: а) за время пребывания в армии; б) за время пребывания на советской оккупированной территории; в) за время пребывания за границей, (указать фамилию, имя, отчество лиц, где они живут и чем занимаются)	а) Гребцук Уласка отч. не помнит. д. Русановка, Липоводолинский р-н. б) в) Никто не может
27. Что хочет опрашиваемый сообщить о себе дополнительно	Ничего не имеет.
28. Куда опрашиваемый хочет ехать (точный адрес) и что делать	д. Русановка, Липоводолинский р-н, Сумской обл.
29. Перечислить все имеющиеся у опрашиваемого документы, кем, когда они выданы и их №№	Не имеет

...ом КГБ при СМ СС...
...хранения в архиве
...фонде секретного дело-производства, со снятием с опера-
...тивно-справочного учета проходящего лица.

Примечание. Если некоторые вопросы анкетным путем не будут выяснены, о них проверяемый должен быть допрошен отдельно.

Дактилоскопическ указательного пальца правой руки

Место для фотокарточки

Пересмотрел _____

Согласен:

Нач. ____ отд. УКГБ при СМ УССР по Сумской обл.

_____

"____" _____ 195 г.

Подпись опрошенного Белоус

Анкета заполнена «14» мая 1945 г. в г. Вл-Волынском Волынской обл.

(адрес пров.-фильтрац. пункта)

ст. л-т Окр. смерш Сидоренко ин. и ст. Иванов

(должность, звание и фамилия (разборчиво) допросившего)

(подпись)

ЗАКЛЮЧЕНИЕ

«15» Мая месяца 1945 г. из материалов проверочно-фильтрационного дела видно, что Белоус Н.Х. (фамилия, инициалы) являясь постоянной жительницей Сумской обл. на территории Германии была принудительно немцами вывезена на работы. Показаниях о себе, за время пребывания, за границей сомнений не вызывают.

РЕШЕНИЕ: Белоус Направить к постоянному месту жительства в д. Русановка. Дело переслать Нач. Липоводолинского РОНКГБ по Сумской обл.

ПРЕДСЕДАТЕЛЬ ФИЛЬТР. КОМИССИИ Ст. оп. отд. УКГБ по Сумской обл. (должность, звание и фамилия (разборчиво)) (подпись)

ЧЛЕНЫ КОМИССИИ: Нач. РОНКГБ по Сумской обл. (должность, звание и фамилия) (подпись)

_____ (должность, звание и фамилия) (подпись)

Справка

4

По учетам Липово-Долинского ронкв Гр-н Белоус Надежда Харитоновна 1926 г. рожд. уроженка с. Русановка Л-Долинского р-на ~~не~~ проходит

добровольно уехала в Германию

Нач. Л-Долинского ронкв

лейтен. [signature]

справка

5

По учетам Липово-Долинского ронкть

Гр-н Белоус Надежда Харитоновна 1926 г. рожд.

Уроженка с. Русановка Н. Долинский р-н

не проходит

Нач. Л-Долинского ронкть майор.

способу, разработанному кандидатами сельскохозяйственных наук В. Д. Щербачевой и И. С. Травиным (Всесоюзный институт кормов).

Апробацию уборочной спелости клевера, т. е. определение лучшего срока его уборки на семена, надо делать так: как только на семеннике дружно созревающего клевера созреет около половины головок (а у клевера, созревающего в растянутые сроки, около одной трети головок), из травостоя берут два пробных снопа для подсчёта. Для каждого пробного снопа выбирают площадку в 1 кв. м типичного травостоя, т. е. такого, который по густоте, количеству головок, созреванию не отличается от преобладающего травостоя семенников.

Клевер, срезанный на той же высоте, что и при уборке, связывают в снопики, аккуратно завёртывают (головки) в мешок и переносят в помещение для разборки, которую проводят в тот же или на следующий день. Все головки срезают и раскладывают их по цветкам (по степени зрелости) на пять групп: 1) головки тёмнобурые, несколько перезревшие; эти головки ещё не начали рассыпаться, чашечки у них тёмноокрашенные; 2) головки бурые — зрелые; чашечки у этих головок бурые, у некоторых — светлобурые; 3) головки светлобурые — недозрелые, чашечки светлобурого цвета, у некоторых — с прозеленью; 4) головки зеленоватые или светлые; семена в таких цветках хорошо прощупываются; 5) головки цветущие и ещё не зацветшие. Разложив все головки, подсчитывают число их в каждой группе.

Затем определяют, сколько в среднем семян содержит одна головка в каждой из пяти групп. Для этого откладывают без выбора, подряд, 10 головок из одной группы, разделяют их на отдельные цветки и подсчитывают, сколько в них содержится семян (семена хорошо прощупываются пальцем или толстой иглой). Перемножив число головок группы на среднее число семян в одной головке, устанавливают запас семян в одной группе. Если сложить запасы семян во всех группах, то получится биологический урожай семян на 1 кв. м.

Зная, что каждая тысяча штук семян весит 1,5 г, можно, примерно, определить биологический урожай с гектара.

Опытами установлено, что при любом сроке уборки в урожай полностью попадают только семена двух групп

другой проводят параллельные линии. Под углом в 45° к параллельным линиям проводят вторые параллельные линии, на таком же расстоянии одна от другой. В точках пересечения линий пробойником с отточенным концом пробивают отверстия диаметром в 2 мм, образующие рашпильную поверхность. Форма отверстий квадратная или треугольная.

Дуги скрепляются со стенками молотилки через просверленные в стенках отверстия. Барабан должен свободно вращаться в кожухе. Расстояние между рашпильной поверхностью и концом зубьев барабана устанавливается в 10 мм.

Учитывая огромное значение быстрого проведения обмолота и вытирания семенников клевера, правительство установило для выполнения этой работы двадцатидневный срок со дня скашивания клевера.

В 1944 г. народный комиссар земледелия Союза ССР А. А. Андреев обязал местные земорганы устанавливать в начале созревания семенников календарные сроки уборки клевера для каждого колхоза. Работа эта для многих агрономов является новым делом.

АПРОБАЦИЯ УБОРОЧНОЙ СПЕЛОСТИ СЕМЕННИКОВ КЛЕВЕРА

Опыты, проведённые Всесоюзным институтом кормов в колхозах Московской области, показывают, что в некоторых случаях уборка даёт лучшие результаты при созревании всего лишь одной трети или половины головок травостоя, а в других — когда созрели девять десятых головок. Уборка семенников в указанные сроки дала от 25 до 100 кг семян больше по сравнению со средним сроком, когда созрело три четверти головок.

Зная, что оплодотворение у клевера происходит при посредстве насекомых, лёт которых зависит от погоды, нетрудно понять, что в некоторых случаях много семян может быть в головках, ранее созревших, тогда как более поздние остались без семян, потому что цвели в дождливые дни. В других случаях, наоборот, больше семян в головках, созревших позднее. Кроме того, на осеменённость клевера влияют также вредители, засуха, избыток влаги, болезни, холод и т. д. Поэтому, чтобы установить время уборки семенников клевера, необходимо провести апробацию уборочной спелости по

с Заездом Подлежит росгред пункт г. Колонотр.

НКВД СССР

Проверочно-фильтрационный пункт

Город Вл. Волынский

15.V.45

№ 2286

~~Фото-карточка~~

Видом на жительство служить не может

Действительно по „31" мая 1945 г.

УДОСТОВЕРЕНИЕ

Выдано Белоусе надежде Харитоновне
(фамилия, имя, отчество)

года рождения 1926, место рождения д. Русановка Липоводолинский р-н Сумской обл.

в том, что он по прибытии из Гостомля

с „8/V" м-ца по „15/V"

м-ца 1945 г. содержался в Вл. Волынском проверочно-фильтрационном пункте НКВД СССР и следует к избранному месту жительства д. Русановка Липоводолинский р-н Сумской обл.
(указать точный адрес)

Удостоверение по приезде к месту жительства должно быть сдано в местный орган НКВД для получения вида на жительство.

Начальник проверочно-фильтрационного пункта В. Ник

(печать) (подпись)

Посл'ядовъ Р. Мосту
Ж. Д.
№ 18176

НКВД СССР

ВЛАДИМИР ВОЛЫНСКИЙ
ПРОВЕРОЧНО-ФИЛЬТРАЦИОННЫЙ
ПУНКТ

2. июня 1945 г.

№ 0/541.

Сов. секретно

8

Нач. Липоводолинского Ронивд
Сумской обл.

В соответствии приказа НКВД СССР N001063 от 28.8.44 г. направляем фильтрационное дело на гр

Белоус Надежды
Харитоновны 1926 года рождения
Самцюк Наталии Афанасьевны 1925 г.р.
по принадлежности
О прибытии вышеупомянутых гр
просим подтвердить.
Лица проходящие по пункту 23 подлежат
взятию на оперативный учет
Приложение: упомянутое.

Нач. пфп НКВД СССР
подполковник г/б [illegible]
нач. опер. уч. от [illegible]
Тл. лт [illegible]

[illegible]
В [illegible]

Архивное _____ № 11098

пересмотрено в соответствии с приказом КГБ при СМ СССР № 00750 и оставлено для дальнейшего хранения в архиве в фонде секретного дело-производства, со снятием с оперативно-справочного учета проходящего лица.

Пересмотрел К-н Растенц (_____)

Согласен:

Нач. 2 отд. УКГБ при СМ УССР по Сумской обл.

подп. (Кежиков)

VIII 1955 г.

9

СПРАВКА

Гражданин Белоус Кадетка Харитоновна 1926
года рождения, прошел ПФП с 8/V /45г. по 15/V /45г. о чем
выдано удостоверение за № 2223 от 15/V /45г.

Белоус Н. Х. направлен на постоянное местожитель-
ство в город Рубежное Луганской обл. Луганской обл.

Начальник оперативно-учетного отделения
мл. лейтенант госбезопасности В Жила [Жила]

"15" V 1945 года.

ЗАВЕРИТЕЛЬНАЯ НАДПИСЬ

В данном деле пронумеровано 9 (девять) листов

«06» октября 1992г.

Должность

Подпись

ЗАВІРЯЛЬНИЙ ПАПИС

В даній справі пронумеровано 9 (дев'ять) аркушів

«19» листопада 1992 р.

Посада: Ст. охорон. фонду

Підпис

Перевірено 14.04.2026

Квер

АРТ 1 С 3803 1