Управління СБУ
по Сумській області

Фильтрационное

ДЕЛО № 76327

Белоус
Иван
Егорович

Начато: 6 июня 1945 г.
Окончено: 6 мая 1992 г.
На 4 листах

ДЕРЖАРХІВ
Сумської області
Фонд № Р-7641
Опис № 13
Архівна № 902

20 ИЮЛЯ 1945 г., № 172 (9943)

Академии наук СССР

Академии наук СССР со-
собрание, посвященное об-
ения президента Академии
Владимира Леонтьевича Ко-
бой об освобождении его от
езидента ввиду болезни.

о заявлении В. Л. Комарова
ще-президент Академии наук
семик В. П. Волгин. Академик
общил, что Владимир Леонтьевич
обратился в президиум Академии
аявлением, в котором просит пере-
ему собранию его просьбу об ос-
ии от обязанностей президента
наук по состоянию здоровья.

Волгин охарактеризовал деятель-
Л. Комарова по руководству Ака-
аук. В. Л. Комаров в течение дол-
анимал руководящие посты в Ака-
ук. С 1929 года он работал в пре-
сначала в качестве его члена, за-
-президента и с 1936 года на по-
цента. Владимир Леонтьевич мно-
ствовал тому, чтобы научная дея-
Академии наук помогала социа-
ому строительству и росту произ-
ых сил нашей страны. Много со-
л Владимир Леонтьевич культур-
ительству в национальных рес-
организуя в них филиалы Ака-
к и помогая росту национальных
кадров. Во время Отечественной
В. Л. Комаров направлял деятель-
демии наук на укрепление обо-
ны.

о здоровье Владимира Леонтье-
ому в октябре этого года испол-
нится 60 лет, мы должны, заключает
. Волгин, пойти навстречу его
освободить его от обязанностей
, чтобы он получил возможность
ического и непрерывного лечения.
ение акад. В. П. Волгина было
поддержано в выступлениях академиков В. А. Обручева и В. Н. Образцова.

Общее собрание Академии наук СССР, принимая во внимание состояние здоровья академика В. Л. Комарова, удовлетворило его просьбу об освобождении с поста президента Академии наук СССР. Общее собрание выразило академику В. Л. Комарову горячую признательность за его многолетнюю и плодотворную деятельность по руководству Академией наук.

Далее общее собрание Академии наук перешло к рассмотрению вопроса о выборах нового президента.

Академик А. А. Байков предложил от имени группы академиков избрать президентом Академии наук СССР академика Сергея Ивановича Вавилова, директора Физического института Академии наук. Акад. А. А. Байков охарактеризовал академика С. И. Вавилова, как крупнейшего ученого в области физической оптики, показавшего себя хорошим организатором, который уже много лет с успехом возглавляет Физический институт имени П. Н. Лебедева.

На собрании выступили также академики Ферсман, Парамонов, Орбели, Волгин, Баранов, Ржигалевский, Зеленский, Семенов, Бардин, Юрьев, Мещанинов, Мусхелишвили, проф. Светлов. Выступавшие отмечали, что академик С. И. Вавилов — крупный ученый, с большой эрудицией, с разносторонними научными интересами, пользующийся огромным уважением в Академии наук и за ее пределами. Академики говорили о С. И. Вавилове, как об известном общественном деятеле, депутате Верховного Совета РСФСР. Академик — секретарь Академии наук Н. Г Бруевич доложил общему собранию, что на имя президиума Академии наук поступили постановления обо всех отделений Академии наук, а также многих институтов и учреждений академии, в которых академик С. И. Вавилов выдвигается на пост президента Академии наук СССР.

Академик В. Л. Комаров в своем письме на имя президиума Академии наук СССР также назвал академика Сергея Ивановича Вавилова, как желательного преемника на посту президента Академии наук СССР.

Общее собрание академиков единодушно избрало академика Сергея Ивановича Вавилова президентом Академии наук СССР.

Встреченный горячими аплодисментами, президент Академии наук С. И. Вавилов обратился к общему собранию с речью, которая была выслушана с большим вниманием.

— Я безгранично благодарен Вам, — говорит академик Вавилов, — за большое доверие и честь, оказанные мне избранием. Владимир Леонтьевич передает мне свои обязанности в момент, когда Академия наук начинает новый, очень важный период своей истории. Великая победа Советского Союза на полях сражения поставила на очередь необходимость такой же победы на фронте культуры и техники. Этого желает наш народ. Для выполнения этой благородной задачи нам потребуется новая, еще большая мобилизация научных сил, собранных в Академии. У всех в памяти особое внимание, особая забота со стороны товарища Сталина и товарища Молотова к Академии наук. Только что окончившаяся сессия Академии наук демонстрировала всему миру, каким уважением, каким вниманием пользуется советская наука, советская Академия наук у нашего правительства и партии. Вместе со всей Академией наук я надеюсь, что с огромной благородной задачей дальнейшего развития нашей советской науки мы сумеем справиться, потому что нами руководит тот, кто привел нашу страну к победе, тот, имя которого у всех на устах, — великий Сталин!

(ТАСС).

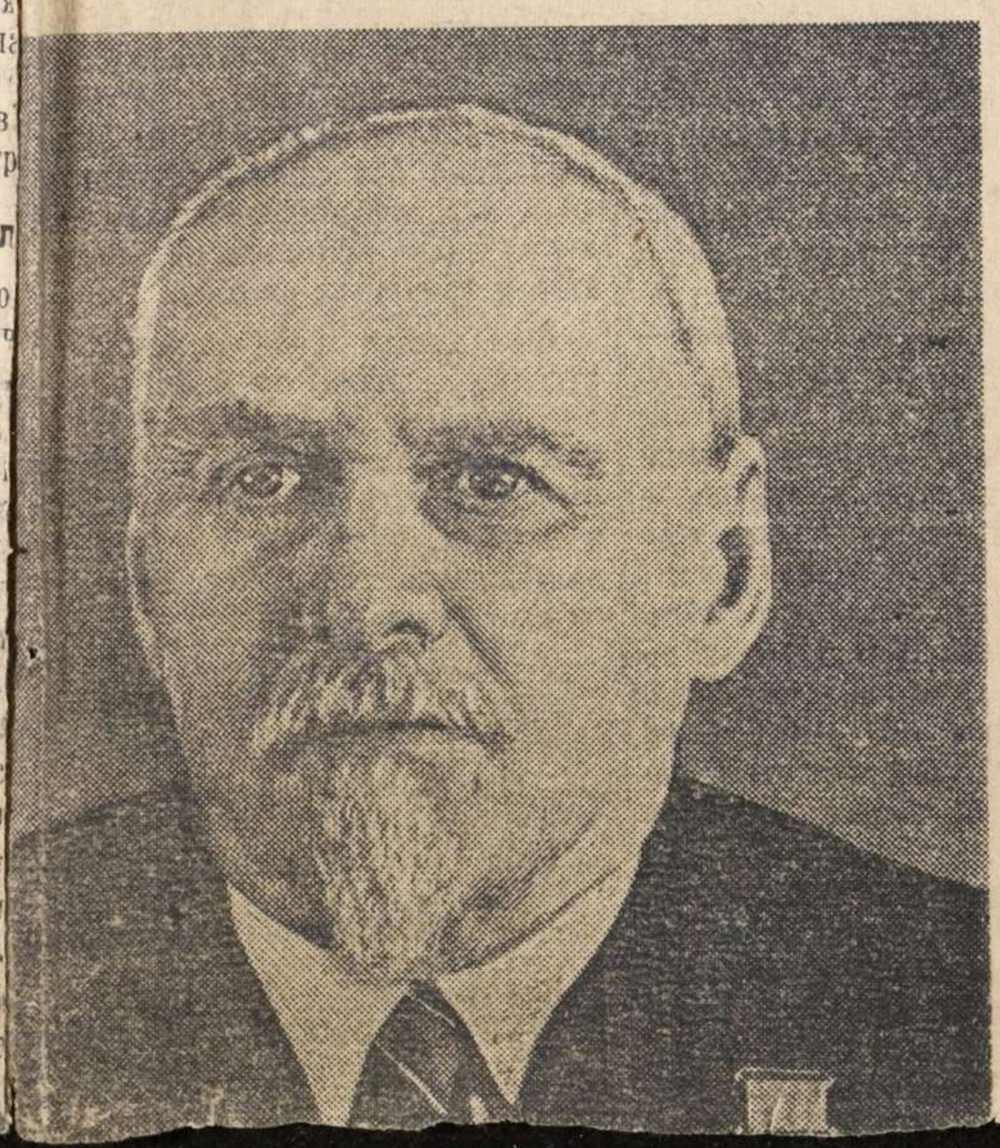



Пролетарии всех стран, соединяйтесь!

Всесоюзная Коммунистическая Партия (больш.).

ПРАВДА

Орган Центрального Комитета и МК ВКП(б).

№ 172 (9943) | **Пятница, 20 июля 1945 г.** | **ЦЕНА 20 КОП.**

Обращение работников «...нефть», треста «Лениннефть» о... нефть» и завода № 408 (... стр.).

Обращение коллектив... работ... «Электросила» им. С. М. Киров...

Указ Президиума Верховного ... (1 стр.).

В Академии наук СССР. През... мии наук СССР С. И. Вавилов (2...

Акад. **И. Бардин.**— Химическ... Урала — на службу народном... (3 стр.).

Стране нужно больше нефти!

С каждым днем все сильнее и сильнее разгорается социалистическое соревнование в честь нашей Победы. Металлурги, машиностроители, авиационники, создатели станков и строители танков, а теперь нефтяники и рабочие электропромышленности, обращения которых сегодня публикуются в «Правде», начинают трудовой поход во имя дальнейшего укрепления военно-экономического могущества нашей Родины.

В общем поступательном движении нашего народного хозяйства одно из первых мест принадлежит нефтяной промышленности. Славная армия советских нефтяников с честью выдержала беспримерные трудности войны. Десятки тысяч самолетов, танков, сотни тысяч автомобилей, тягачей и других машин — вся могучая техника Красной Армии не испытывала недостатка в горючем.

Страна помнит тяжелые дни 1942 года, когда враг захватил нефтяные промыслы Краснодарского края, стоял у ворот Грозного, угрожал Баку. Нефтяники успешно перебазировали тогда часть нефтеперерабатывающих предприятий Майкопа в восточные районы, демонтировали нефтепромысловое оборудование, а скважины законсервировали, притом так умело, что немцы не могли получить в Майкопе за все время оккупации ни одной тонны нефти. Было демонтировано оборудование промыслов и нефтеперерабатывающих заводов Грозного, а когда немцы были отогнаны от города, возвращено и вновь смонтировано. В это время особенно возросла роль восточных районов в добыче и переработке нефти.

Созданная гениальным предвидением товарища Сталина новая нефтяная база в районе между Волгой и Уралом — «Второе Баку» — стала в годы войны значительным источником снабжения страны нефтью. Большое значение приобрели Туймазинские промыслы в Башкирии в связи с открытыми там залежами нефти в девонских отложениях. Девонская нефть обнаружена и в районе Самарской Луки. Новые месторождения открыты в Ишимбаевском районе, развернулись Бугурусланские промыслы и возник новый район к западу от них — Кинель. Открыты высокопродуктивные месторождения нефти в Средней Азии, в Туркмении и других местах. В районах «Второго Баку» значительно расширилась нефтеперерабатывающая промышленность, там созданы заводы нефтяного

разведку, буровые работы, улучшить эксплоатацию. Надо резко увеличить фонд действующих скважин, широко применить методы вторичной эксплоатации, увеличить отдачу пластов.

Можно без преувеличения сказать, что общий разбег нашего народного хозяйства в большой степени зависит от темпов роста нефтедобычи. Этого факта достаточно, чтобы Наркомат нефтяной промышленности, «Азнефть» и бакинские нефтяники — передовой отряд советских нефтяников — со всей присущей им настойчивостью, упорством, организованностью боролись за увеличение добычи нефти. Страна ждет от героических сынов славного Баку столько нефти и нефтепродуктов, сколько сейчас требуется для нужд народного хозяйства.

Большие задачи стоят и перед нефтяниками Грозного и Майкопа. Они уже дают тысячи тонн нефти в сутки, но все же довоенный уровень еще не достигнут. Быстрее восстановить промыслы, залечить раны войны — вот их первая святая обязанность.

Разведывать и бурить, бурить и разведывать — таков закон нефтяной промышленности. Этот закон вдвойне обязателен сейчас, в период нового движения нашей экономики вперед. Вот почему планы разведочного и эксплоатационного бурения возрастают в этом году почти в два раза по сравнению с 1944 годом. Выполнение и перевыполнение этих планов должно базироваться на применении методов скоростного бурения, на широчайшем внедрении опыта таких передовых мастеров бурения, как сахалинец Григорий Подшивайлов, бакинцы Гусейнов и Расулов, туймазинец Трипольский, которые в полтора—два раза перекрывают существующие нормы бурения. Необходимо модернизировать действующее оборудование и наладить изготовление новейших типов оборудования — высококачественных долотьев, позволяющих бурить со скоростью 300—400 оборотов в минуту, быстроходных грязевых насосов, глубоких насосов малого диаметра и т. д.

Все это оборудование наша промышленность в состоянии дать нефтяникам. За годы войны советская конструкторская мысль гигантски шагнула вперед. Она дала Красной Армии лучшие в мире пушки, танки, самолеты, непревзойденной твердости броневую сталь. Теперь она должна дать и

Все ... экономичес...

Обращение ... треста «Ленинефт...

Ко всем рабочим, инже...

Дорогие товарищи!

Великая Отечественная война советского народа против его злейшего врага — разбойничьего германского империализма — окончилась нашей полной и окончательной победой.

Советский народ, руководимый великим вождем и полководцем товарищем Сталиным, в тяжелой кровопролитной борьбе отстоял свои социалистические завоевания и создал все необходимые условия для дальнейшего укрепления могущества нашей Родины.

Быстрое залечивание ран, нанесенных стране войной, и дальнейший подъем военно-экономической мощи нашей страны требуют от советских людей высокой самоотверженности, организованности и дисциплины. На нас, работников нефтяной промышленности, партией и правительством возложена большая и ответственная задача — бесперебойно снабжать горючим промышленные предприятия, сельское хозяйство и транспорт страны.

Выполнение и перевыполнение государственного плана по добыче нефти, высококачественная ее переработка дают возможность заводам и фабрикам нашей страны выпускать больше продукции для народного хозяйства и Красной Армии, дают возможность сельскому хозяйству добиться высоких урожаев.

Преисполненные стремлением посвятить все свои силы дальнейшему укреплению могущества социалистического государства, мы, нефтяники, включаясь в социалистическое соревнование в честь Победы, берем на себя следующие обязательства:

Об'единение «Башнефть»

1. Выполнить годовой план к 7 ноября 1945 года — ко дню 28-й годовщины Великой Октябрьской социалистической революции.

2

Протокол допроса
1945 года июня 6 дня.

Я, И.О. нач. Червоного ВОНКЕБ лейтенант государственной безопасности Захаров, допросил возвращенца из Германии

Белоус Ивана Егоровича 1926 года рождения, уроженец и житель село Эсмань, Червоного района, Сумской области, из крестьян-середняков, Украинец, бывший комсомолец, образование 8 классов, 2го июля 1945 года возвратился из Германии, в дальнее время нигде не работает.

Об ответственности за дачу ложных показаний предупрежден по ст 89 УК УССР.

Белоус

Вопрос: Когда и при каких обстоятельствах вы поехали в Германию?

Ответ: С приходом немецких оккупантов в 1941 году в село Эсмань, Червоного района мне приходилась беседовать с ср-ом Марченко Федором Ивановичем, который мне восхвалял хорошую жизнь в Германии, кроме этого меня притесняли, чтобы я поступил на службу в полицию. В силу сложившихся таких обстоятельств, и повлияло на меня беседа с Марченком примерно 2го августа в 1942 г. я пошел волосную управу, где добровольно записался для поездки в Германию, а 9го августа в 1942 г. в числе других лиц я выехал в Германию.

Вопрос: Где проживали и чем занимались на территории Германии?

Ответ: В 1942 году августа 17го дня прибыл в город Дрездень на бирже труда, примерно через 3 дня отправили в г. Фрайтель в лагерь, около 3 дня поработал на заводе. Через 3 дня я и Сенченко Павел, житель с. Студенок из завода убежали, около трех дней мы все шли в направлении на восток, хотели прибыть на родину, но в пути следования нас задержали и направили нас в Гестапо, где просидели около полутора месяца.

После этого нас направили в город Брике в конц лагерь, где пробыли три месяца, работали по разной работе. Через три месяца меня направили в г. Дрездень гражданский лагерь и работал на машиностроительном заводе — слесарем до 11го апреля 45 г.,

Белоус

11 апреля 1945 года во время Эвакуации рабочих из завода я убежал и устроился у одного хозяина, где поработал до 8го мая 1945 года, т.е до освобождения г. Дездель. После освобождения г. Дрездель я направился на родину, в село Эсмань Червоного района, куда прибыл 2го июня 1945 года.

Вопрос: Находясь под арестом в Гестапо, сколько раз вы подвергались к допросу и по каким вопросам допрашивались?

Ответ: Находясь под стражей в Гестапо на протяжении полутора месяца к допросу я не подвергался, за исключением того, что в момент освобождения нас в количестве 14 человек /фамилия остальных не знаю/. вызвали в один кабинет, где нас всех построили лицом к стенки, и поодиночки спрашивали фамилия имя и почему убежали из производства. Всем нам дали по нескольку плеток, а потом направили в г. Брикс в концлагер, где работали на черных работах.

Кроме этого допроса, меня никто не допрашивал, а также не подвергался к вызову или задержанию немецкими карательными органами.

Протокол записано с моих слов верно, мною прочитано в чем и расписуюсь.

Белоус

Допросил: Лейтенант государственной безопасности. /Захоров/.

Дизайн

ф.р 76327 з

Тов. Овчина Н.Ф.

11.05.92 г

Начальнику Управления СБ Украины
по Сумской области

СМАЖНИКУ Н.Ф.

Я, Белоус Иван Егорович, 1926 г.р., уроженец с.Червоное Глуховского района Сумской области, был в 1942 году насильно угнан в Германию. Освобожден в 1945 году.

В связи с тем, что необходима справка о пребывании в Германии для выплаты компенсации, прошу выслать ее по адресу:

247500 г.Речица
Гомельской области
ул.Наумова 28, кв.122
Белоусу И.Е.

6.05.1992 г.

Сумск. обл.
Вх. № 15-180
11.05.1992

4

МАД 92

247500

Гомельская обл.
гор. Ветица
ул. Наумова 23, кв. 122
Белоус
Ивану Егоровичу

Белоус
Иван Егорович
1926 г. с. Эстань
Червоного р-на Сумской обл.

по месту рождения
Эвакуета 1942 года
с. Эстань
Германия
г. Дрездон, рабочий на заводе

8 мая 1945 года
данных нет

2 июня 1945 года

ЗАВЕРИТЕЛЬНАЯ НАДПИСЬ

В данном деле пронумеровано 4 листов

(четыре)

«10» 11 92 г.

Должность

Подпись [signature]

ЗАВІРЯЮЧИЙ НАПИС

В даній справі пронумеровано 4 аркушів

(четыре)

17 12 1992 р.

Підпис [signature]

21.04.2026 [signature]

Арт 1 С 3803 1