ДЕРЖАРХІВ
Сумської області
Фонд № Р-7641
Опис № 13
Архівний № 887

Управління СБУ
по Сумській області

фильтрационное

ДЕЛО №: 11100

НАЧАТО 13 февраля 1947 г.

ОКОНЧЕНО 29 ноября 1947 г.

Белоус
Анна
Феодосьевна

На 6 листах

ДЕРЖАРХІВ
Сумської області
Фонд № Р-7641
Опис № 13
Архівний № 887

...ВБИ

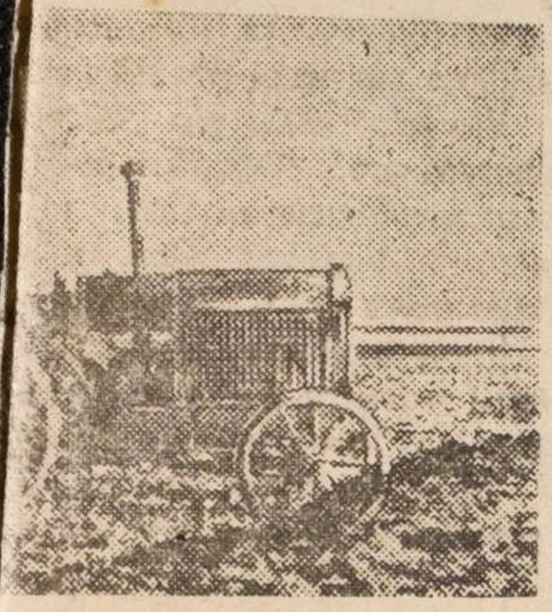

...к сил, щоб швидше закінчити

...тро Білошицький з колгоспни-
...иконують по півтори норми.
(Фотохроніка РАТАУ).

...блземвідділі

... тяглом у районі ось яке. Коли
... потрібну, щоб виконувати вста-
... графік хлібоздачі, кількість ко-
...орів, закріпити трактори для без-
... молотьби, то залишається
... тягла, що ним можна щодня за-
...00—650 гектарів. Це за умови,
...0 процентів корів колгоспників
... використовувати на польових ро-
...ле корів не залучають до роботи,
... багато простоюють, а в резуль-
...івають щодня тільки по 200—
...ктарів.

...прикладі одного колгоспу ім. Горь-
...жна побачити, що заважає району
... план сівби в установлені стро-
...ій артілі є 50 коней, на польових
...х можна використати 125 корів.
...всі можливості давно закінчити сів-
...оте, не зроблено і половини. Голова
... Притика заявляє:

... З коровами багато мороки, якось
...ось і без них.

...цьому колгоспі 370 працездатних.
...ить на роботу щодня не більш як
... До 50 колгоспників не виробили мі-
...у трудоднів.

...о ще такі приклади. Сумський район
... засівати кожного дня щонайменше
... гектарів, а сіє в середньому вдвоє
...е. В Глухівському районі замість
... гектарів засівають щодня по 200—

... ці факти свідчать про те, що циф-
...наведені в деяких документах облзем-
...лу, доводиться брати під сумнів. Не
...о було записати, що в районах пев-
...кількість тракторів, коней, волів і ко-
...закріплені на осінній сівбі, значно
...е домогтися, щоб усе це тягло пра-
...ало, використовувалося на повну по-
...кність. Цього більшість працівників
...льних органів Сумської області не
...глися, а в результаті план сівби ви-

Дбайливо зберігати корми

Закінчується сільськогосподарський рік. Дуже важливо, щоб заготовлені в колгоспах корми — сіно, солома, полова тощо — дбайливо зберігались і були взяті на облік.

Після обмолоту хлібів солома, полова та інші відходи в більшості колгоспів складені в скирти. Викошене влітку сіно також у стогах. Незабаром настане осіння негода. Отже, треба вжити заходів, щоб корм не замок і не зіпсувався. Для цього насамперед слід перевірити стан застогованих і заскиртованих кормів. Коли виявиться, що на стогу або скирті утворилися западини, що через вітер або інші які причини стоги та скирти зруйновані, їх необхідно негайно оправити. Особливу увагу звернути на зберігання соломи, полови, збоїн урожаю, цього року. Весь корм по-господарському скласти в стоги та скирти, полову та збоїни звезти до місця зимівлі худоби в криті приміщення, або акуратно скласти для зберігання на полі.

Всі грубі корми обов'язково взяти на облік і заприбуткувати.

Як же визначити об'єм та вагу скирти або стогу?

Визначення об'єму та ваги скирти

Щоб визначити об'єм скирти, треба виміряти її ширину й довжину, а також довжину перекидки через верх скирти від землі з одного боку до землі з другого боку (рисунки 1 і 2).

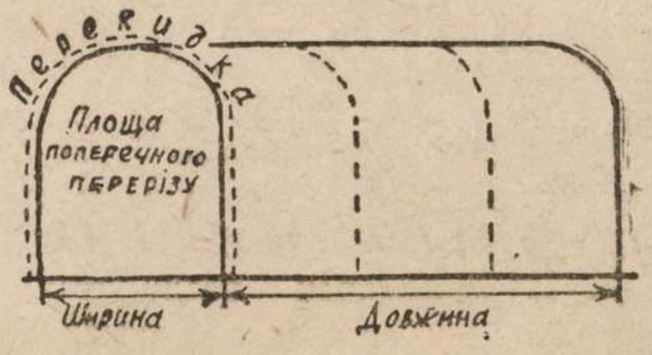

Рис. 1.

Ширину скирт вимірюють обов'язково з обох боків. Ширину з одного і другого боків складають і ділять на 2. Це й буде ширина скирти. Якщо скирта внизу звужена, то міряють ширину в найширшій частині і внизу по землі. Додавши одержані цифри й поділивши на 2, матимемо ширину такої скирти.

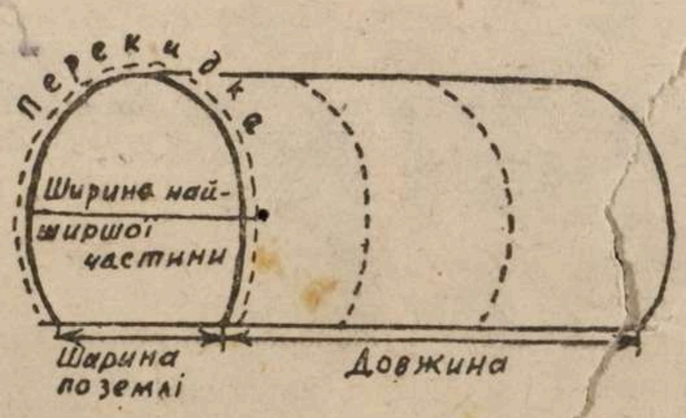

Рис. 2.

Довжину також вимірюють з обох боків, потім склавши обидва виміри та поділивши суму на 2, одержують довжину скирти. Приклад. Вимірявши скирту, одержали дані: довжина перекидки — 23 метри, ширина скирти — 13, довжина — 40 метрів. Перемноживши довжину перекидки 23 на 0,52 і ширину 13 на 0,46 і віднявши друге число від першого, множимо одержану різницю на ширину скирти 13 метрів і на довжину 40 метрів. Одержуємо об'єм скирти в кубічних метрах.

Об'єм скирти = (23×0,52—13×0,46).
13×40=11,96—5,98=5,
98×13×40=3109,6 куб. метра.

Об'єм низьких кругловерхих скирт визначають так само, тільки ширину помножують не на 0,46, а на 0,44.

Якщо скирта низька з плескуватим верхом, то її об'єм визначають так само, тільки довжину перекидки множать на 0,56, а ширину на 0,55.

Визначення об'єму круглих стогів

Щоб визначити об'єм круглого стогу, визначають довжину кола стіжка в його основі (знизу по землі). Якщо стіжок внизу звужений, то довжину кола вимірюють в його основі і в найширшій частині. Додавши обидва числа і поділивши на 2, одержують довжину кола стіжка.

Перекидку вимірюють двічі хрест-навхрест. Обидва числа також додають суму ділять на 2. Одержане число і буде довжиною перекидки (рисунок 3).

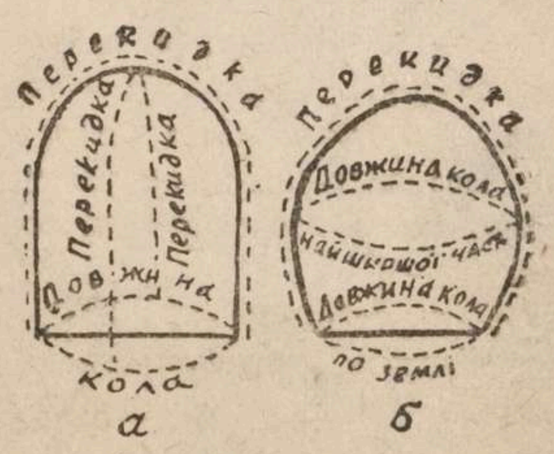

Рис. 3.

Об'єм стіжка обчислюють так: довжину перекидки множать на 0,04. Від одержаної суми віднімають число, одержане від множення довжини кола на 0,012. Різницю або число, одержане від віднімання, помножують на перемножену саму на себе довжину кола. Одержане число й покаже, скільки є кубічних метрів у стіжку.

Приклад. Довжина перекидки — 16 метрів, довжина кола — 21 метр. Об'єм дорівнюватиме:

16×0,04—21×0,012 =
= 0,64—0,252 = 0,388
0,388×21×21 = 171,1 куб. метр.

Встановлено, що один кубічний метр стогу або скирти має таку вагу для різних видів кормів: кубометр стогу добре злежаного лучного сіна важить 60—62 кілограми, степового — 64—70 кілограмів, болотяного — 44—45, люцернового і еспарцетового — 76—80, конюшинного — 81—86, озимої соломи — 33—37,

Пролетарі всіх країн, єднайтеся!

КОЛГОСПНИК УКРАЇНИ

Орган Наркомзему УРСР

№ 93 (548). ВІВТОРОК, 19 ВЕРЕСНЯ 1944 Р. ЦІНА 30 КОП.

Вирішальний етап роботи МТС

До другого строку, коли будуть підведені підсумки Всесоюзного соціалістичного змагання машинно-тракторних станцій за роботи на збиранні врожаю, оранці парів, осінній сівбі і оранці зябу, залишилось небагато часу.

З нечуваною силою розгортається переджовтневе соціалістичне змагання машинно-тракторних станцій, які вже цього року, в тяжких умовах війни, переборюючи труднощі, подали велику допомогу колгоспам у вирощуванні високого урожаю, прагнуть тепер до завершення всього комплексу сільськогосподарських робіт, щоб колгоспні поля рясно вкрилися озиминою, зачорніли високоякісним зябом.

Патріоти Лебединської МТС, які першими піднесли прапор соціалістичного змагання серед машинно-тракторних станцій України і з честю пронесли його крізь гарячі дні весняної сівби, жнив, осінньої сівби, сьогодні знову повідомляють про свої нові виробничі перемоги. Сотні гектарів зябу вже підготували вони в обслуговуваних колгоспах — такого зябу, на якому добре родитимуть пшениця і овес, цукрові буряки і коноплі. Ці гектари лебединці внесли в рахунок третього річного плану цього року, який славні трудівники зобов'язалися виробити до дня Великого Жовтня.

І вироблять! Запорука цьому — необмежена любов до Батьківщини, прагнення швидкої перемоги над ворогом, що надає їм сили в роботі і волі до перемоги. На 210 процентів вже виконали річний план лебединці. На кожний 15-сильний трактор у середньому вироблено по 950 гектарів умовної оранки, а в гвардійців тилу Гайдука, Калюжного, Домащенко виробіток наближається до півтори тисячі гектарів. Понад 1300 гектарів на трактор має в цілому стахановська бригада Якова Шульги. Переконливі цифри!

но-тракторних станцій відіграють відроджені цього року ради МТС. Саме з цієї високої трибуни вчить усіх трактористів лебединців секрету перемоги Яків Шульга. Саме через раду МТС котовці, ульянівці, киселівці множать успіхи передовиків, роблять їх здобутком всіх, що працюють на тракторі.

— Пригадую, — розповідає бригадир тракторної бригади Котовської МТС тов. Півень, — на першу раду МТС нас двосотників приїхало тільки три чоловіки. Серед тих, що відстали від нас, були й старі, досвідчені трактористи, і молоді. На другій раді МТС, що зібралася через місяць, двосотників уже було 12 чоловік.

Ради МТС стали школою і для керівників колгоспів та машинно-тракторних станцій. Через них здійснювався контроль за виконанням плану тракторних робіт по всіх видах. А виконання комплексного плану в строки, визначені в договорі МТС з колгоспом, — невід'ємний закон для кожної машинно-тракторної станції. Відстали було, котовці по посіву ярих, їм на це вказали на раді МТС і справа пішла краще. На 110 процентів виконала своє завдання на весняній сівбі Котовська МТС, а весноoранки підготували 295 процентів плану, парів — вдвоє більше, коли ж настала пора сіяти озимину, котовці, пам'ятаючи своє зобов'язання перед колгоспами, попрацювали так, що план по сівбі перевиконали майже вдвоє.

Осінь — вирішальний етап роботи МТС. Швидко впоратись з молотьбою, закінчити осінню сівбу і достроково підготувати зяб — почесне завдання кожної МТС, кожного її працівника.

І знову передовики вчать нас, як це треба робити. Переможець першого туру соціалістичного змагання Ульянівська МТС, Дніпропетровської області, щоб швидше зорати на зяб, довела завдання

Опись документов находящихся в деле

1. Протокол допроса
2. Справка ТВД
3. Справка ТВД
4. Справка ОС
5. Заключение
6. Удостоверение

Сотрудник Л. Доминского РО ТВД Хскало

ХЛІБ ДВІ,

Житомирськ викона

ЖИТОМИР. (РАТА оспники та повністю виконали річіба державі

Колгоспи передови — Коросте мишльського, Волода Попільн достроково виконали п повідь і з Колгоспи Андрушівсько понад п Волинського — 6.772 янського

Цінну ініціативу при Житом фонди допомоги сім'ям іотичний госпники інших районів

Колгоспи також зма окове вин цукрових буряків, льону

В О

СУМИ. (Наш кор.). Ш йон першим в області план хлібопоставок. Колг здали державі до 300 ти ного зерна.

Змагаючись з путивль хлібопоставки сусідній К йон. Наближаються до ви заповіді колгоспи Глинськ

Проте в області є райо

чайно Грунсь план х центів, райони вого Молот на молот

В Нарзе.

16 вересня відбулося за Наркомзему УРСР, на яко питання **про підготовку до в колгоспах республіки.**

Колегія заслухала доповід управління тваринництва облземвідділу тов. Ільченка начальників тваринницько парного управлінь Наркомзем і Горбань.

Важливим завданням пра мельних органів, правлінь даний період є подбати про т виконати план контракта ку, зняти й передати його на готувати приміщення, водопо вдосталь кормів та забезпечи утримання худоби взимку.

Тимчасом у Чернігівській, Сумській та деяких інших важливіші роботи проходять довільно. В колгоспах Черні 1 вересня план контрактації нано на 88 процентів, поросят нят на 44 проценти. На Хар вели районам план контракт та овець тільки в травні. Н знято й передано на ферми процента законтрактованих те процента ягнят. На Житомир значно відстає з контрактацією передано на ферми менш як контрактованої худоби.

Колегія Наркомзему відзнач довільний перебір відбулася

силос колго кої, стей ряки

В прий завід мель року тра фер кож ну ні х пам там гос ня сти

ват зоб орг ку

ще ник 1 ни ком нов стр ту

Протокол допроса

2

1947 года февраля 13 дня.
Я уч. уполномоченный л. Долинского ромвд Радченко допросил прибывшего из Германии в порядке репатриации советских граждан

Билоус Ганна Федосеевна 1924 года рождения уроженец и житель с. Русановка л. Долинского района Сумской обл. по соц-происхождению из крестьян бедняков по национальности украин б/п образования 2 кл.

Вопрос: Где проживали, чем занимались до начала отечественной войны 1941 года и по каким причинам не эвакуировались в глуб советского союза

Ответ: Проживала в с. Русановка, работала в колхозе не эвакуировалась по тому, что небыло средств

Вопрос: Чем занимались в период немецкой оккупации

Ответ: работала в общем дворе чернорабочей.

Вопрос: Подвергались ли вы со стороны немецких властей аресту, допросу, штрафу, вызову

Ответ: со стороны немецких властей я неподвергалась допросу, аресту, штрафу, вызову

Вопрос: Кого вы знаете из лиц активно служивших немецким оккупационным властям

Ответ: Таких лиц я никого незнаю.

Вопрос: Когда и при каких обстоятельствах вы попали в Германию

Ответ: в 1942 году я поехала в Германию потому что я жила у дядька и он меня заставил поехать добровольно в Германию

Вопрос: Где на территории Германии вы проживали чем занимались

Ответ: Я даже низнаю как назывался город, а работала уборщицей в подвалах.

Вопрос: Подвергались вы Репрессии со стороны немецких властей

Ответ: Репрессии со стороны немецких властей я неподвергалась

Вопрос: Кто вместе с Вами добровольно поехал в Германию.

Ответ: со мной добровольно ехали в Германию много но фамилий я их незнаю

Вопрос: Кто у вас есть из родственников и где они проживают в настоящее время

Ответ: Мать Билоус Олена Константиновна
брат -"- Иван Михайлович
сестра -"- Татьяна Михайловна
работают в к-зе „Червоный жовтень"

Вопрос: Когда, где и какими войсками освобождены

Ответ: в 1945 году города я незнаю, освобождена красной армией

Больше дополнить ничего неимею со слов моих записано правильно вчем и расписуюся

Білоус

уч. уполномоченный П-Долинского
РОМВД [signature] -/. Радченко/.

Справка

16. Адреса заявника

17. Підпис заявника

18. Голова ради

Зав. ЗАГСУ

19. Особливі та різні зазначення

По учителю Л-Долинского Ромвя Гр-н Белоус Анна Феодосовна 1924 г. рожд. Урож. с. Рудановка не проходить

Нач. Н-Долинского Ромвя
лейтенант [signature]

.....місяця 193.....р. | № .....

..... по-батькові.....

р. 4. Чоловік, жінка (підкреслити)

народилося „.....“.....міс. 193 р.

.....в) батьки дитини живуть укупі, чи може

.....г) вік матері.....років.

Національність.....

й (а), розлучений (а)—(підкреслити).

Секретар
Реєстратор

Справка

По учинам Н-Доминского
ромнв
Гр-н Белоус Анна
Феодосовна 1924 год рож.
урож. с. Русановка
не проходит
Нач. Н-Доминского Р.ОМНВ
Майор [signature]

АКТА ПРО СМЕРТЬ

.....рада.....

1. Прізвище померлого.....

2. Де постійно жив (назва ройону та села або

3. Помер(ла) „.....“.....

5. Вік „.....“ (скільки повних років мав)

6. Для дітей, що померли, не доживши до 1 р.,

б) якою у матері була померла дитина: пер

розійшлися, батько помер, покинув родину, р

7. Громадянство померлого.....

9. Родинний стан померлого: парубок, дівчина,

10. Чи здобував прожиток сам, а як не сам, то

11. а) Ремество, промисел, посада та спеціяль

б) Якщо жив на кошти держави чи громад

зацій, зазначити на які саме (пенсія, сти

в) Якщо жив з інш., джерел, точно зазнач. з

12. Стан за заняттям: робітник, служб., ремісн

кооперов. (чл. артілі) чи ні, торговець, поміч

член родини то... зазначити який саме. П

...олого або того, ...о утримував

Апробация уборочной спелости клевера, проведённая сотрудниками Всесоюзного института кормов в колхозах Московской области за последние три года, показывает, что в одних колхозах клевер надо убирать в начале созревания, в других — в середине, в третьих — в конце. При этом соотношения между этими сроками в разные годы различны. Это видно из следующей таблицы (табл. 18).

Таблица 18

Годы	Лучший срок скашивания наступил при созревании головок (в %)									Всего обследованных колхозов
	20—30	30—40	40—50	50—60	60—70	70—80	80—90	90—100		
1942	1	2	1	1	2	4	4	2		16
1943	—	2	1	1	2	7	11	3		30
1944	—	—	1	4	4	7	9	3		26

В 1942 г. отдельные колхозы должны были начинать уборку при созревании 20—30% головок травостоя, причём 37% хозяйств должны были скосить клевер до начала обычного срока скашивания. В 1943 и 1944 гг. лучшие сроки уборки были уже другие.

Опыт передовых колхозов показывает, что можно добиться получения устойчивых урожаев семян клевера. Для этого одним из важнейших условий является своевременная и правильная уборка на основе апробации уборочной спелости семенника и быстрые обмолот и вытирание клевера.

ПОЦЕРНА

В посеве травосмесей люцерна имеет: основное значение при введении правильных севооборотов на огромной части СССР — в южных, юго-восточных и восточных районах. Она является здесь одним из лучших предшественников для технических и зерновых культур.

Одновременно люцерна — непревзойдённое кормовое растение, дающее наивысшие урожаи питательных богатых белками кормов. Она отлично растёт в условиях поливного и неполивного земледелия.

Урс Русанівськ
Л. Долинськ
Сумськ
обл.
29 XII

Справка
Дана Русанівського сфадою на громад-
о Русанівка Л. Долинського р-ну
Сумської обл. Білоус Данило Федос.
1927 року народження. Українка. Бриг-
тина. Освіта 4 класи. По соустану
бідняк. До окупації працював
у колгоспі з 1942 р. добровільно
виїхав у Німеччину де й знаходилася
до 1945 року. Звідки прибула в Русанів-
де й працює у колгоспі по тивалу-
мати в кт. не працює по тивалу-
лоси, бачить тому в 1929 р.
Голова Русанівської
Справа Кріпка

Расширение посевов люцерны задерживается из-за недостатка семян. Производство семян люцерны остаётся узким местом в полевом травосеянии. Семенные посевы люцерны закладываются во многих случаях в поздние сроки, за ними нет надлежащего ухода, и не проводится борьбы с вредителями.

Уборка семенников люцерны не механизирована и осуществляется часто с большим опозданием и огромными потерями.

Опыт передовых колхозов заставляет критически пересмотреть рекомендуемые приёмы получения высоких урожаев сена и семян люцерны.

При правильной агротехнике люцерна без орошения даёт с гектара до 100 и более центнеров сена, при поливе — до 150—200 ц.

Так, в довоенные годы, без полива в колхозе им. Коцюбинского, Ново-Бугского района, Николаевской области, УССР, получили сена с гектара 65 ц; в колхозе «Надежда», Матвеево-Курганского района, Ростовской области, — 75 ц, а в колхозе «Красная звезда», Полтавского района, той же области, — 76 ц.

В Украинском филиале Всесоюзного института кормов им. В. Р. Вильямса получили в 1938 г. 117 ц сена с гектара. Здесь люцерна была посеяна в поле после кормовой свёклы, удобренной навозом и полной нормой минеральных удобрений. Колхозы «Маяк» и «Красная заря», Луховицкого района, Московской области, в 1939 г. за три укоса собрали больше 100 ц люцернового сена с гектара.

В условиях орошения, колхоз «Темир-Кадам», Орджоникидзевского района, Ташкентской области, Узбекской ССР, собрал в 1940 г. с 38 га в среднем по 129 ц сена с каждого гектара люцерны двух-, трёх- и четырёхлетнего возраста. Почвы в колхозе — серозёмы давнего орошения, глинистые и суглинистые, незасолённые, типичные для ташкентской зоны. Люцерну сеяли после хорошо удобряемого хлопчатника. Следовательно, на люцерне сказалось последействие удобрений, вносившихся под хлопчатник. Кроме того, в 1940 г. в ранневесенний период на всю площадь люцерны был внесён суперфосфат около 3 ц на гектар с последующим боронованием. Поливной режим люцерны в 1940 г. был следующий: до первого укоса — 2 полива, между остальными укосами — по 3 полива. В ре-

414

НКВД СССР

Проверочно-фильтрационный пункт

Город Брест

Видом на жительство служить не может

Действительно по „18" мая 1945 г.

6

УДОСТОВЕРЕНИЕ

Фото-карточка

Выдано Белоусе Анна Феодосивна
(фамилия, имя, отчество)

года рождения 1924, место рождения Сумская обл Леподолинский р-н д. Русанивка

в том, что он по прибытии из Германии

с „1" мая м-ца по „3" мая

м-ца 1945 г. содержался в Брестком проверочно-фильтрационном пункте НКВД СССР и следует к избранному месту жительства Сумская обл. Леподолинский р-н д. Русанивка через ПРП Конотоп
(указать точный адрес)

Удостоверение по приезде к месту жительства должно быть сдано в местный орган НКВД для получения вида на жительство.

Начальник проверочно-фильтрационного пункта

(печать) (подпись)

12/V-45 г.

Тверской

Прод. удовлет.
с 5 ч. - 8 ч. 45

[illegible]

1. Фам. Белоус

2. Имя Анна

3. Отч. Феодосиевна

4. Год рожд. 1924 5. Место рожд. с. Русановка Л. Доминиторг-на Сумск. обл.

6. Адрес тот же
(до оккупации или призыва в армию)

7. Спец. (проф.) не имеет

8. Нац. украинка

9. Служил ли в действующей армии не служила
(название и номер части, должность, звание)

10. Когда и где был пленен в 1942 г. уехала
или когда, откуда выехал (угнан) за границу
в Германию добровольно

11. За границей прожив. с 1942 г. по 1945 г.

12. Орган ~~МГБ~~—УМГБ Сумской обл.
(составивший карточку)
Сейцев и Ан

Настоящая карточка составлена по материалам, принятым в 1949 году из МВД СССР, на советских граждан, репатриированных из заграницы по окончании Отечественной войны 1941—1945 гг

Где хранится основание (подлинная карточка)

Арх. № д-ла 11100

Том №

Название органа:

НБ-1391

1994

Освобождена Советской армией 1945 г.

13. В каких странах (зонах оккупации) проживал и что делал в Германии
(если находился в плену, город не известно, работала уборщицей.
указать в каком лагере и что делал)

14. Где и когда проходил фильтрацию Липово-Долинское ПОЛЕВ
(название органа и его точный адрес)
Сумской обл. 22/XII.47

15. Откуда прибыл для фильтрации

16. Решение фильтрационного органа проверку считать оконченной, к/мейдталов не установлено, кроме добровольного выезда в Германию

17. Выбыл «.....» .....194 года
Направлен
(указать точный адрес,
куда выбыл на жительство после фильтрации)

18. Имеющиеся сведения о последнем месте жительства на 29/XI.45
(указать адрес и на какое число)
с. Русановка

19. Арх. №
(проверочно-фильтрационного дела, указать орган, где хранится, если
дела нет, когда, куда направлено)

Карточка составлена «2» августа 1951 г. Оплясов
(фамилия, составившего карточку)

Изготовлена Отделом «А» МГБ СССР.

ЗАВІРЯЮЧИЙ НАПИС

У даній справі пронумеровано 4 аркушів

(сім)

"24" 04 2026 р.

Посада

Підпис

Фабрика картонажно-
полиграфических изделий
Арт. 1С 1526