ДЕРЖАРХІВ
Сумської області
Фонд № Р-7641
Опис № 13
Архівний № 867

Управління СБУ
по Сумській області

Фильтрационное

# ДЕЛО № 29255

Белосвет

Матрена Михайловна

Начато: 23 апреля 1945
Окончено: 2 июля 1955
на 9 листах

ДЕРЖАРХІВ
Сумської області
Фонд № Р-7641
Опис № 13
Архівний № 867

ПАРТИЙНАЯ ЖИЗНЬ

# За бесперебойную и высокопроизводительную работу всех уборочных агрегатов

Февральский Пленум ЦК ВКП(б) установил, что „основной задачей машинно-тракторных станций является повышение урожайности в обслуживаемых колхозах, дальнейшее улучшение использования машинно-тракторного парка, повышение качества тракторных работ и выполнение их в агротехнические сроки, своевременная уборка урожая и выполнение планов сдачи натуроплаты за работы МТС".

Выполняя решения Пленума ЦК ВКП(б), а также обязательства, взятые в письме товарищу Сталину, наша МТС значительно улучшила использование сельскохозяйственных машин.

Производственный план первого полугодия машинно-тракторной станцией выполнен на 100,2 проц.

Перевыполнен план важнейших сельскохозяйственных работ этого периода. Так, по весновспашке плановое задание выполнено на 120 проц., по подъему паров—на 126,4 проц.

Качество проделанных работ несравнимо лучше, чем в прошлом году.

Однако в работе машинно-тракторной станции имелись также и серьезные недостатки в выполнении заключенных договоров с кол-

организация своевременно мобилизовала работников МТС на успешное их преодоление.

Выделенные агитаторы, разъясняя решения партии и правительства о послевоенном подъеме сельского хозяйства нашей страны, в своих беседах часто рассказывали о методах организации ремонта машин лучшими трактористами и машинистами молотилок.

Широкий простор был дан производственной инициативе каждого тракториста и рабочего.

Ко времени уборки хлебов ремонт жаток выполнен полностью. Молотилок из 15 отремонтировано 14. Последняя молотилка находится в колхозе „Верный путь", и она также будет готова к началу молотьбы в этой сельхозартели.

Оставшийся один неотремонтированный трактор будет готов к работе в ближайшие два дня.

На протяжении нескольких лет находился в бездействии комбайн, разоренный немцами в период оккупации района. Хотя и большие затруднения стояли перед комбайнерами в период его ремонта, все же эта сложнейшая сельскохозяйственная машина

Сейчас всю проводимую партийно-политическую работу мы строим в соответствии с указаниями XVI Пленума ЦК КП(б)У.

С целью обеспечения бесперебойной и высокопроизводительной работы всех уборочных агрегатов, а также молотилок, партийная организация усилила руководство социалистическим соревнованием. Машинисты молотилок, трактористы, работающие на уборке, взяли на себя конкретные обязательства.

Так, например, машинист молотилки МК—2100 т. Мишкин обязался за период сезона молотьбы добиться выработки на своей машине не менее 800 тонн зерна, машинист Костеров — 750 тонн зерна.

Обязательства будут взяты также и колхозниками, работающими на уборочных машинах МТС.

Во многих местах озимая рожь высокая и густая, что требует от водителей уборочных агрегатов особого мастерства и сноровки. Поэтому проводимой массовой работой мы будем добиваться того, чтобы в разгар косовицы не простаивал ни один агрегат.

Мобилизуя работников МТС на успешное выпол-

30 лет назад

# Июльская демонстрация 1917 г.

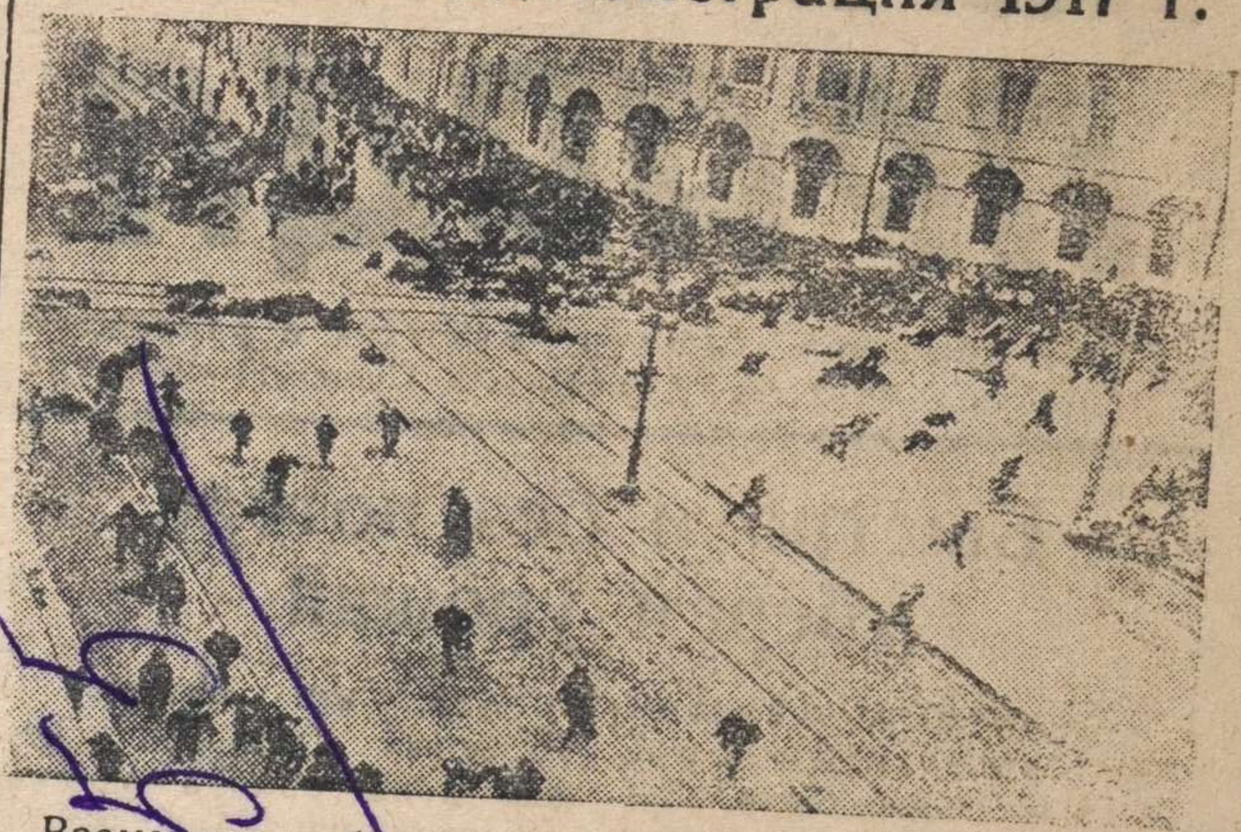

Временное буржуазное правительство России, получив поддержку от меньшевистско-эсеровского I съезда Советов, бросило 1 июля 1917 года (18 июня по старому стилю) армию против немцев, надеясь в случае удачи наступления укрепить власть буржуазии и задушить революционное движение в стране, а в случае неудачи свалить вину на большевиков и обвинить их в разложении армии. Наступление провалилось. Солдаты не хотели воевать за чуждые им интересы.

Вести с фронта вызвали огромное возмущение в Петрограде. 16 июля (3 июля по старому стилю) в столице начались отдельные демонстрации, которые вылились в грандиозную вооруженную демонстрацию состоится, большевики приняли участие в движении, чтобы придать ему организованный и мирный характер. Это большевикам удалось.

Несмотря на ее мирный характер, демонстрация была разгромлена вооруженными силами Временного правительства. Вслед за этим началось преследование и аресты большевиков. Был издан приказ об аресте Ленина.

Кончилось двоевластие Временного правительства и Советов. Всю власть взяла в свои руки контрреволюционная империалистическая буржуазия в лице Временного правительства. Меньшевистско-эсеровские Советы отошли на задний план. Партия большевиков

Пролетарии всех стран, соединяйтесь!

# КОЛХОЗНАЯ ПРАВДА

Орган Середино-Будского РК КП(б)У и районного Совета депутатов трудящихся, Сумской области

Год издания 16-й

Среда
16
ИЮЛЯ
1947 года
№ 53 (322)

Цена 15 коп.

Уборка—дело сезонное и она не любит ждать. Убрал во-время—выиграл, опоздал в уборке—проиграл.

И. СТАЛИН.

## Быстро и без потерь уберем урожай

В 30 колхозах района началась уборка озимой ржи. На 14 июля ими было убрано около 800 гектаров этой важнейшей зерновой культуры.

Тысячи жниц, косарей с большим воодушевлением убирают дородный колос—достойный плод своих трудов.

Хлеб—это мощь и сила нашего государства. Хлеб—это богатство и благополучие народа. Вот почему так дорого нам каждое зерно сталинского урожая.

Июньский Пленум ЦК КП(б)У в своем постановлении записал:

„Главное и основное заключается в том, чтобы не допустить потерь при уборке урожая".

Наилучший же способ борьбы с потерями—своевременная и высококачественная уборка.

[illegible]

артелях им. Сталина и „Красный Октябрь" в первый день уборки урожая (12 июля) на работу вышли в одиннадцатом часу дня.

Не во всех колхозах обеспечено выполнение установленных норм выработки уборочными агрегатами, каждым жнецом и косцом. Например, в сельхозартели им. Молотова 14 июля работало 15 косарей, но ими было скошено за день только 4,6 га ржи.

Во многих колхозах хлеба высокие, с густым стеблестоем. Чтобы их убрать быстро и без потерь, нужна тщательная подготовка и точная регулировка уборочных машин. Между тем по этой причине в отдельных колхозах (им. Коминтерна) жатки производительно не используются.

Без всяких отлагательств устранить имеющиеся недостатки в уборке, пра[illegible]

## Правильно организовать труд на уборке, обеспечить выполнение и перевыполнение дневных норм!

### Равняться на передовиков!

Жница **Е. Ф. Матрос** (колхоз „Победа") в первый день уборки сжала 0,11 га. Она убирает до единого колоса.

* * *

Жница **А. П. Лисица** (колхоз им. Ленина) выполняет в день до двух норм. Качество работы отличное.

* * *

Вязальщицы **П. Е. Авдющенко и А. Л. Грибачева** (сельхозартель им. Коминтерна) при норме 3,5 копны связывают за день по 5 копен каждая.

Косарь этого же колхоза **Г. М. Авдющенко** на косовице ржи выполняет по две дневных нормы.

* * *

**Ф. Е. Сидоренко** (сель-

Туркменская ССР.



На уборке ячменя в колхозе им. Сталина Каахкинского района, Ашхабадской области.

На снимке: колхозницы—стахановки Нурбиби Шарипова (слева) и Анагуль Чарыева на уборке ячменя.

### Работают с большим воодушевлением

К массовой уборке озимой ржи колхоз „Победа" приступил 13 июля.

На состоявшемся накануне уборки общем собрании членов сельхозартели были

ное задание выполнила на 183 проц. По 0,10 га ржи сжали серпами колхозницы Лукаш Анна, Капица Фекла, Зубарь Акулина и Афонина Анна.

Д.

Не задержан

2

НКГБ СССР

Народный комиссариат госбезопасности

# ПРОТОКОЛ ДОПРОСА К ДЕЛУ №

Допрос начат «23» Апреля 1945 г. в «10» час. «00» мин.

окончен «23» апреля 1945 г. в «12» час. «00» мин.

Я, Пом о/у с. Будского РО НКГБ мл. Лейтенант Госбезопасности Хвостов (должность, наименование органа, фамилия) допросил в качестве возвратившуюся из Германии

1. Фамилия, имя и отчество Белосвет Матрену Михайловну

2. Год рожд. 1915 3. Место рожд. с. Домашково с-Будского р-на

4. Адрес с. Домашково с-Будского р-на Сумской обл.

5. Парт. беспартийная года 6. Национ. Украинка Гражд. СССР

8. Паспорт или др. документы (№ паспорта, № серии, когда и кем выдан)

9. Образовние Неграмотная (когда и где учился, что закончил)

10. Профессия и специальность Не имеет

11. Род занятий Колхозница к-за им. „Кагановича" (место службы и должность)

12. Состав семьи отец Белосвет Михаил Иванович мать Анастасия Ивановна, сестра Белосвет Анна проживают в с. Домашково (указать степень родства, фамилии, имена отчества,, адреса и род занятий)

13. Социальное происхождение из Крестьян

14. Обществ. и политич. деятельность в прошлом общественной и политической деятельностью не занималась

15. Правительственные награды Не имеет

16. Военное или специальное звание не имеет

17. Отношение к воинской обязанности не военнообязанная

18. Участие в Отечественной войне не принимала (где, когда и в качестве кого)

19. Имеет ли ранения и контузии не имеет

20. Был ли на территории, оккупированной противником с 1941 по сентябрь 1942 г. [указать где, когда и что делал] проживала на оккупированной территории в с. Домашково. с Сентября 1942 года по Март м-ц 1945 г. проживали в Германии г. Крайсельдин.

21. Участвовал ли в бандах, антисоветских организациях и восстаниях (где, когда) не участвовала

22. Судимости со слов не судима. [кем, когда, за что и на сколько осужден]

Об ответственности за дачу ложных показаний предупреждена по 89 ст. УК УССР.

Белосвет

Вопрос Где проживали Вы и кем работали до начало Отечественной войны?

Ответ До начало Отечественной войны я проживала в селе Домашково, работала в колхозе им. Когоновича.

Вопрос Кто из Ваших родственников служил в немецких властях?

Ответ Из моих родственников в немецких властях никто не служил.

Вопрос Расскажите когда и при каких обстоятельствах Вы выехали в Германию?

Ответ Я выехала в Германию в сентябре месяце 1942 года. Выехала я при следующих обстоятельствах:
Числа точно не помню, но в сентябре месяце 1942 года ко мне на квартиру пришел полицейский Ильяшов Михаил и скал. чтобы я шла в старостат для отправки в Германию, тогда я зашла за Мазыревой Александрой и пошла с ней в старостат. За Мазыревой я зашла потому, что мне сказал Ильяшов, что Мазырева тоже назначена для отправки в Германию. В старостате собрали 23 девушки и 22 парня и повели на комиссию в Буды. Когда мы шли на комиссию то нас сопровождал полицейские Ильяшов и Притыка вооруженные винтовками. В этот день мы прошли медкомиссию и вернулись в с. Домашково. На комиссии из нас никто освобожден не был.

БЕЛОССС+

В Домашкове мы один день были дома, а через день всех нас собрали и повели до ст. с. Буды под сопровождением полицейских и самого старосты, староста Полев Николай и полицейские Притыка Ильяшов. Когда нас привели на ст. Зерново то погрузили в вагон и повезли до ст. Конотоп под сопровождением Притыки и Ильяшова. В Конотопе они нас сдали немецкой охране. В Конотопе мы жили двое суток в вагонах, после чего нас повезли в Германию в г. Бранденбург, где концентрировались немецкие лагеря для русских пленных мирного населенья. В Бранденбургском лагере я была с неделю, а потом повезли нас в г. Берлинхен где был распределительный пункт. В Берлинхене я была несколько часов, после чего меня взяли в рабы к помещику по фамилии не помню хозяйства его была от Берлинхена в 7 километрах. со мной вместе были Полева Анна и Полева Христина сейчас они возвратились со мной вместе. из г. Киева 2 девушки, а всех было нас в помещика 23 человека.
Плотили нам в месяц 15 марок, хлеба давали нам грамм по 300 в день, маргарину 200 гр. на неделю. Работали мы в поле на сельскохозяйственных работах.

Вопрос Почему Вы перед отправкой в Германию не сделали побега?

Ответ Попытки к побегу я не предпринимала.

БЕЛОССС+

Вопрос Кто к Вам приезжал из представителей немецких властей и по какому вопросу беседовал с Вами?

Ответ Приезжать к нам люди не приезжали из немецких властей, но нас возили один раз поездами в г. Сельдин в 25 километрах от поместья где мы работали на собранье, на этом собраньи было много людей. Повестку этого собранья я не знаю, но оратор выступавший призвал нас, чтобы мы лучше работали, сидели мы на последних скамейках, так что разобрать, что говорили было тяжело.

Вопрос Когда Вас освободили русские войска?

Ответ 1945 году в конце февраля нас освободила Кр. Армия и 1/III мы все выехали на родину.

Протокол записан с моих слов правильно и мне прочитан [illegible]

Допросил пом. о/у Средне-Будского рожнга мл. лейтенант [illegible] — 1 квартал

Заключение.

/. По фильтрационному делу /.

1948 года февраля 23 дня пос. С.-Буда.

Комиссия в составе председателя Нач. С.-Будского РО МВД Майор Михайлик и членов комиссии Нач. С.-Будского РО МГБ Подполковник т. Кулиш Зам. нач. С.-Будского РО МВД Капитан-Лихород рассмотрели фильтрационное дело на репатриированную сов. гр.-ку Белосвет Матрена Михайловна прибывшую на постоянное место жительства в с. Ромашково С.-Будского р-на. в 1945 г.

Установили:

Что гр-ка Белосвет Матрена М. в сентябре м-це 1942 году была вывезена немцами в Германию, где использовывалась на физических работах. и в 1945 году была освобождена Советскими войсками и направлена по месту прежнего жительства в с. Ромашково С.-Будского р-на.

Руководствуясь приказом МВД и МГБ СССР № 00706/00268 от 16/VI-45 г.

Постановили:

1. Гр.-ку Белосвет Матрену Михайловну не имеющей компрматериалов считать проверенной.

2. Фильтрационное дело на последнего направить в I Спец. Отдел УМВД Сумской области для хранения в архиве.

Пред. комиссии:
нач. С.-Будского РО МВД
Майор [signature] /Михайлик/.

Члены
1. [signature] /Кулиш/.
2. [signature] /Лихород/.

Справка.

Гр-на Белосвет Матрена Михайловна 1915 года рождения по учетам С.-Будского РО МГБ проходит как репатриированная в Черкасии.

Нач. С.-Будского РО МГБ

Майор [signature] /Михайлик/

31/III-47 г.

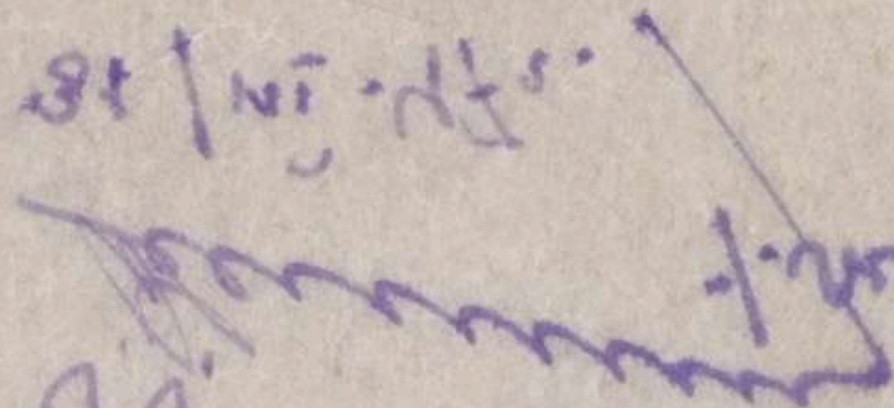

УССР

Исполнительный Комитет
Ромашковского
Сельского Совета
депутатов трудящихся

18/II 1947

№ 12/с

с. Ромашково,
Середино-Будского р-на
Сумской области

Справка. Характеристика

Дано Ромашковским сроветом на Белосвет Матреку Михайловну 1915 года в том что она Уроженка с Ромашково колхозница к-за им Кочаковича, Несудима, хозяйство репресиям неподвергалось в 1942 году была насильно увезена в Германию где работала до 5/VIII-1945 год Ее семья связи полицией Кеймела Действительно для МВД.

Предсов [signature]

Секретарь [signature]

Архивное № 42455

пересмотрено в соответствии с приказом КГБ при СМ СССР
№ 00730 и оставлено для дальнейшего хранения в архив
в фонде секретного дело-производства, со снятием с оперативно-справочного учета проходящего лица.

Переосмотрел

Согласен:

Нач. отд. УКГБ при СМ УССР
по Сумской обл.

7 б

Справка.

гр. Белосвет Матрена Михайловна, 1915 года рождения, по учетам С-Будского ромчт не проходит.

Нач. С-Будского ромчт

подполковник [signature] У. Кумиш

Московская область

1. Фам. Белоевец

2. Имя Мотрена

3. Отч. Михайловна

4. Год рожд. 1915 5. Место рожд. с. Романково С-Будского р-на

6. Точное местожительство (адрес) до оккупации или до призыва в Красную Армию тоуе

7. Проф. (спец.) не имеет

8. Парт. б/п. 9. Нац. укр. 10. Гражд. ССР

11. За границей был с 1942 г. по 1945 г.

12. В каких странах проживал и что делал:

Германия / г. Берталихен работала в помещике

(Фамилия, составившего карточку)

Точный адрес фильтрационного пункта

Село

Город

Область

Республ.

фильтрацию прошел

с 19 г.

по 19 г.

Дактилооттиск указательного пальца правой руки

а) Решение фильтрац. комиссии: Считать проверенной фильтрационное дело направить в 1 с/о УМВД на хранение

б) выбыл / направлен ..... 19 г. .....

(указать точный адрес куда выбыл на жительство: село, город, район, область, республика или направлен в какой лагерь, тюрьму)

в) Личное дело направлено « » ..... 194 г. при № .....

в .....

(точное название органа НКВД—НКГБ)

г) Разные отметки .....

9 29255

1. Фам. Белосвет
2. Имя Матрена
3. Отч. Михайловна
4. Год рожд. 1915 5. Место рожд. Сумской обл. Средибужский р-н село Томашикова
6. Точное местожительство (адрес) до оккупации или до призыва в Красную Армию тоже
7. Проф. (спец.) с/х
8. Парт. б/п. 9. Нац. Русск. 10. Гражд. СССР
11. За границей был с 6/III 1943 г. по 9/II 1945 г.
12. В каких странах проживал и что делал:

в Германии-Силезии в с/х

Иванов

(фамилия составившего карточку)

Точный адрес фильтрационного пункта

Село
Город Брест
Область Брестск.обл.
Республ. Б.ССР

фильтрацию прошел
с 27/II 1945 г.
по 27/II 1945 г.

Дактилооттиск указательного пальца правой руки

а) Решение фильтрац. комиссии: Направить к месту жительства

б) выбыл направлен 27/II 1945 г. Сумской обл. Средибужский р-н. село Романков

(указать точный адрес куда выбыл на жительство: село, город, район, область, республика или направлен в какой лагерь, тюрьму)

в) Личное дело направлено « » нет 194 г. при № _____

в (на списки)

(точное название органа НКВД—НКГБ)

г) Разные отметки _____

ЗАВЕРИТЕЛЬНАЯ НАДПИСЬ

В данном деле пронумеровано и прошнуровано 7 листов

Семь

15 октября 92

Должность

Подпись

ЗАВІРЯЮЧИЙ НАПИС

В даній справі пронумеровано 9 аркушів

дев'ять

«26» 11 1992 р.

Посада

підпис

15.04.2026

Арт 1-С-3803 1