ДЕРЖАРХІВ
Сумської області
Фонд № Р-7641
Опис № 13
Архівний № 1059

Управління СБУ
по Сумській області

Фильтрационное

ДЕЛО № 193

Белявская
Вера
Семеновна

На 7 листах
Начато 14 ноября 1945 г.
Окончено: 27 апреля 1955 г.

ДЕРЖАРХІВ
Сумської області
Фонд № Р-7641
Опис № 13
Архівний № 1059

Повідомлення Надзвичайної Державної

По встановленню і розслідуванню злочи німецько-фашистських загарбників

Про матеріальну шкоду, заподіяну німецько-фашистськими загарбника підприємствам і установам, колгоспам, громадським організаціям і гро

(ЗАКІНЧЕННЯ)

В Клину німецько-фашистські загарбники зруйнували будинок геніального російського композитора П. І. Чайковського, де він створив всесвітньо відомі опери «Євгеній Онегін», «Пікова дама» та багато інших прославлених музичних творів. В самому будинку музею німецькі офіцери і солдати влаштували гараж для мотоциклетів і опалювали цей гараж нотами, книгами, меблями та іншими експонатами, які були в музеї.

Німці знищили також музей селянського поета С. Г. Дрожжіна — в селі Завидові, музей народного поета І. С. Нікітіна — у Воронежі і музей славозвісного польського поета Адама Міцкевича — в Новогрудку Білоруської РСР. В Алагірі вони спалили матеріали видатного співця Осетії Коста Хетагурова.

Німецько-фашистські загарбники зруйнували 44 тисячі будинків театрів, клубів, червоних кутків. В результаті повітряних нальотів та артилерійського обстрілу потерпіли: в Ленінграді — Академічний театр опери та балету ім. С. М. Кірова, Академічний театр ім. О. С. Пушкіна і Малий оперний театр; в Москві — Державний академічний Великий театр і театр ім. Вахтангова. Німці підпалили театри Естонської РСР, зруйнували в Києві драматичний театр Червоної Армії і театр юного глядача ім. Горького, а також знищили міські театри в Петрозаводську, Новгороді, Макіївці. Із Смоленського і Одеського театрів вони вивезли костюми, новий матеріал, реквізит і бібліотеки.

Руйнування та пограбування монастирів, церков, костьолів, синагог та інших закладів релігійного культу

За час Вітчизняної війни німецько-фашистські загарбники знищили і пошкодили на території СРСР, яка зазнала окупації — 1670 церков, 237 римсько-католицьких костьолів, 69 каплиць, 532 синагоги і 258 інших будинків, що належали закладам релігійних культів.

Вони зруйнували в Чернігові стародавній Борисоглібський собор, збудований на початку XII століття, церкву Параскеви-П'ятниці — на Торгу, найцінніщу пам'ятку російської архітектури XII століття, і собор Полоцького Єфросиніева монастиря, побудованого в 1160 році.

В Новгороді німецько-фашистські загарбники зруйнували Антоніев, Хутинський, Зверін, Дерев'яницький та інші старовинні монастирі; художню пам'ятку — відому церкву Спаса Нередиці, збудовану в XII столітті, перетворили в руїни; пошкодили будівлі Новгородського Кремля, в тому числі: церкву святого Андрія Стратілата, Покровську церкву, дзвіницю Софіївського собору, збудованого в XIV—XVI століттях. В околицях Новгорода від ворожого обстрілу загинули собор Кирилового монастиря і церкви: Миколи «на Липке», Благовіщення «на Городищі», Спаса «на Ковалеве», «Успения» «на Болотовом поле», Михаіла Архангела в Сковородинському монастирі, св. Андрія «на Ситке» — всі будови XII—XIV століть.

В купи цегли перетворено Успенську церкву Києво-Печерської лаври, збудовану в 1073 році, а разом з нею і 8 монастирських корпусів.

Руйнуючи монастирі, храми, мечеті і синагоги, розкрадаючи їх майно, німецькі загарбники знущались над релігійним почуттям людей. Солдати і офіцери входили в храми в шапках, палили тут цигарки, одягали на себе церковний убір, тримали в церквах коней і собак, з ікон влаштовували нари для спання.

Руйнування культурно-побутових закладів, громадських організацій і кооперації

В споживчій і промисловій кооперації, в професійних спілках та в інших громадських організаціях німецькі загарбники руйнували на території СРСР, що

59 санаторіїв і будинків відпочинку на 11.900 місць, на кавказьких мінеральних водах 32 санаторії і будинки відпочинку на 5.400 місць, в Ленінградській області

107 тис. свиней, 240 тис. овець і кіз, 180 тис. тонн зернопродуктів, до 400 тис. тонн картоплі і овочів, що особисто їм належали. Фашистські загарбники спалили в 2.265 селах 129 тис. житлових будинків і 278 тис. надвірних будівель, що становили приватну власність громадян.

В Орловській області гітлерівці спалили і знищили в громадян 173 тис. будинків і 197 тис. надвірних будівель. Вони відібрали в населення 15 тис. коней, 200 тис. голів великої рогатої худоби, 112 тис. свиней, 312 тис. овець і кіз, коло 3 мільйонів голів свійської птиці, 96 тис. тонн зерна, 14 тис. тонн борошна, 133 тис. тонн картоплі.

Лише в 10 районах Ленінградської області фашисти знищили 25.600 будинків, які належали робітникам, колгоспникам і службовцям. Все особисте майно жителів у цих районах було німцями пограбоване.

В Дем'янському і Личковському районах вони відібрали в населення 4.800 пар валянок, 2.900 кожухів і полушубків, 23 тис. овчин, 40 тис. кілограмів вовни.

В Дніпропетровській області німецькі загарбники відібрали в громадян особисто їм належних 137 тис. голів великої рогатої худоби, 3 тис. коней, 67 тис. свиней, 16 тис. овець і кіз, більше мільйона голів різної свійської птиці, 36 тис. тонн зерна і борошна, 35 тис. тонн картоплі й овочів; спалили й зруйнували 57 тис. житлових будинків і 33 тисячі надвірних будівель.

В Сумській області гітлерівці спалили і зруйнували 130 тисяч житлових і надвірних будівель, які належали громадянам; відібрали у них 106 тис. голів великої рогатої худоби, 5 тис. коней, 29 тис. овець і кіз, 52 тис. свиней, 67 тис. тонн зерна і борошна, 47 тис. тонн картоплі.

Провадячи організоване пограбування робітників, колгоспників і службовців у Чернігівській області, німецький каральний загін 18 квітня 1943 року оточив село Загребельна Слобода й відкрив кулеметний вогонь. Жителі, залишивши все майно, втікли в ліс, після чого їх майно було цілком розграбоване, а село спалено.

Таким способом німці знищили поблизу міста Чернігова села Бобровицю і Ярцево, районний центр Крюківку, робітниче селище Олексіївку, села Єліно, Кувечино, Козари, Піски, Клусівку та інші. Вони спалили тут у громадян 30 тис. житлових будинків, 70 тисяч надвірних будівель, відібрали

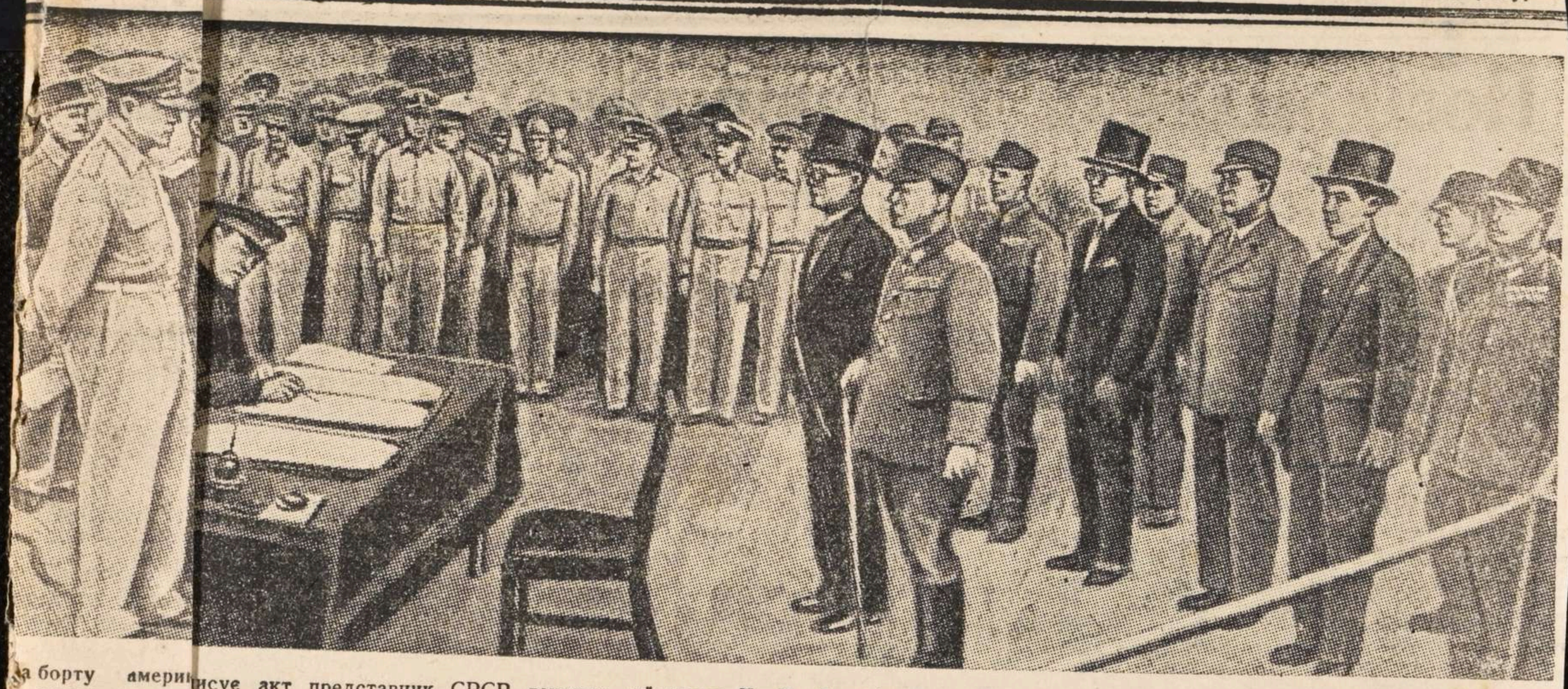

...а борту амери... — японська делег... ...исує акт представник СРСР генерал-лейтенант **К. Н. Дерев'янко**. Біля мікрофона генерал **Макартур**. Зліва — пред-
Фото військового кореспондента «Правды» **В. Тьоміна**.

...т Ради ...их спр...

...вирішила питан... ...оти. На сьогодн... ...вав п. Бевін.

Було також по... ...них засіданнях м... ...головуватимуть ...

Завтра на засі... ...родний Комісар ...Е. М. Молотов.

Було вирішено... ...прав зустрічати... ...ня, а їх заступн... ...ом для того, щ... ...м на розгляд п... ...рядок денний д... ...ністрів.

Засідання Рад... ...ською, англійськ... ...вами. Важливі д... ...ся цими мовами. ...вою.

Завдання Ради ...рішенні Берлін... ...держав, в продо... ...товної роботи п... ...для обговоренн... ...згодою між уряд... ...Раді, можуть ча... ...Раді». Було пого... ...слід приступити ...переданих Раді ...єю. Однак поряд... ...відкритим з тим... ...було додати інш... ...визнано бажаним...

...ицької Ра... ...ніке

...економічного во... ...Союзницька Рад... ...дозвіл у принци... ...ного пересування... ...ників австрійськи... ...приємств, органі... ...дного руху з... ...го та гужового... ...торії Австрії. Р... ...ввести в дію по... ...телеграфний і т... ...ницька Рада до... ...тетові подати пр...

...вітання маршалові Тіто ...в'язку з нагородженням ...то орденом „Перемога"

...ГРАД, 13. (ТАРС). Югославські ... опублікували Указ Президії Вер... Ради Союзу РСР про нагородження ...а Йосипа Броз Тіто орденом «Пе...».

...ересня відбулося засідання президії ...ової народної скупщини. Перш ніж ...и до порядку денного, голова скуп... Іван Рібар звернувся до присутніх з ...ою, в якій заявив, що вважає для ...а особливу честь від імені президії ...ової народної скупщини поздоро... ...маршала Тіто з нагородою.

...шал Тіто одержав також поздоров... від членів дипломатичного корпусу, ...тованого в Югославії.

ПІДПИСАННЯ АКТА ПРО ...ТУЛЯЦІЮ ЯПОНСЬКИХ ВІЙСЬК У БІРМІ

...ДОН, 13. (ТАРС). Сьогодні в Ран... ...дбулося офіціальне підписання акта ...пітуляцію японських військ у Бірмі.

До повідомлення ...о самогубство Тодзіо

...-ФРАНЦІСКО, 12. (ТАРС). Спро... ...чи свої перші повідомлення, радіо ...анціско передає, що колишній ...-міністр Японії Тодзіо, який нама... ...вчора заподіяти собі смерть само... ...м, вистріливши у себе з револь... ...лишиться, очевидно, живим. В аме... ...кому військовому госпіталі в Іоко... ...уди був перевезений Тодзіо. йому ...роблена негайна операція переливан... ...і і введено пеніцилін. Лікарі, які ...вали рану, заявили, що Тодзіо за... ...ся живим. Сам Тодзіо згодився на ...о без всяких протестів.

...Т КОЛИШНЬОГО МОРСЬКОГО МІНІСТРА ЯПОНІЇ

...ДОН, 12. (ТАРС). Як передає ...о Рейтер, японське агентство по... ...о, що сьогодні колишній морсь... ...ністр Японії в кабінеті Тодзіо ад... ...ігетаро Сімада посаджений у тюр... ...риканською військовою поліцією.

Виступ Еттлі на конгресі тред-юніонів у Блекпулі

ЛОНДОН, 12. (ТАРС). Як передає агентство Рейтер, прем'єр-міністр Еттлі виступив з промовою на конгресі британських тред-юніонів у Блекпулі. Це перший випадок виступу глави англійського уряду перед конгресом тред-юніонів. У своїй промові Еттлі заявив:

«Я знаю, яка велика була підтримка, одержана нами від членів профспілок на загальних виборах. Сьогодні перші слова, з якими я хочу звернутися до вас, повинні бути словами вдячності за велику роботу, проведену по всій країні робітниками взагалі і організованими робітниками, зокрема.

На даному етапі, коли війна має тотальний характер, не досить мати добре організованих і добре керованих бійців, солдатів, моряків та льотчиків. Керівництво, організованість і дисципліна в однаковій мірі необхідні і в галузі промисловості. Подібно до того, як у збройних силах організованість, керівництво, чисельність і дисципліна не мають значення при відсутності високого духу, так у промисловому світі основне значення має моральний фактор.

Можна було б цілком стверджувати, продовжував Еттлі, що цей конгрес тред-юніонів 1945 року займає місце в ряді переможних парадів сил Об'єднаних націй. Проте, в той час, як ми святкуємо перемогу в одній війні — війні проти націзму, фашизму і японського імперіалізму, — ми вступаємо також у другу війну, або вірніше в кампанію у війні, яку ми ведемо на протязі багатьох років, у війні, метою якої є вигнати злидні, нестатки та незабезпеченість і зробити нашу країну справді гідною її великих дочок та синів.

На європейському континенті, зазначив Еттлі, цієї зими можна чекати нестерпних злигоднів. Становище в Англії буде не легким. По всій країні ми підтримуємо, але тільки ледве підтримуємо, належний рівень харчування всього нашого населення. Я не можу висловлювати ніяких надій на більше поліпшення в найближчому майбутньому. При всій наявності доброї волі, а я знаю, що це краща воля у світі, і я знаю, що ця добра воля буде в наявності, ми не зможемо справитися з недостачею жител на протязі багатьох місяців. Наш запас предметів домашнього вжитку і одягу невеликий. Ми зробимо все від нас залежне для його збільшення, але й тут знову таки повинен минути час, перш, ніж ми зможемо поповнити дефіцит».

завдяки добрій волі. Ми разом з нашими великими союзниками, особливо із Сполученими Штатами та Радянським Союзом, намагаємося допомогти цьому розв'язанню. Добра згода між цими великими державами є головною опорою всесвітньої безпеки.

Проте, серйозні проблеми існують не тільки в Європі. На Близькому Сході існує велика зона можливих неприємнотсей. Далекий Схід повинен бути відновлений після японської агресії.

Все ще мають бути розв'язані великі проблеми, як наприклад, проблема самоврядування народів Індії. Всім цим питанням лейбористський уряд приділяє величезну увагу.

Розв'язання цих труднощів не може бути досягнуте напівзаходами або поспішними діями. Мова йде про майбутнє міліонів людей. Основні проблеми можуть бути розв'язані тільки на основі взаєморозуміння між народами. Справжній мир у всьому світі не може бути встановлений силою великих держав, незалежно від того, якою переважною силою вона є. Для того, щоб світ являв собою щось краще, ніж неспокійний інтервал між двома війнами, люди повинні змінитися.

Далі Еттлі спинився на економічній розрусі, спричиненій війною, та відзначив тяжке становище Англії у зв'язку з закінченням чинності ленд-лізу.

Ми розглядаємо, сказав далі Еттлі, питання про відновлення свободи профспілок (вказівка на закон про трудові конфлікти від 1927 року, в силу якого загальний страйк був оголошений незаконним, а службовцям державних установ заборонялося вступати в конгрес тред'юніонів). Ми тепер вперше маємо лейбористський уряд, який спирається на сильну більшість у палаті громад. Ми будемо з рішучістю і енергією проводити політику, яку ми оголосили країні.

Мої заключні слова, сказав Еттлі, такі: пам'ятайте, що ми живемо у новому світі. Науковий розвиток в галузі війни, прикладом чого є атомна бомба, обігнав ріст моральної свідомості людства. Якщо ми не забезпечимо більш вищого розуміння загальних інтересів людської раси, нас чекає загибель, а так важко досягнуті протягом століть успіхи виявляться марними. Ми спробуємо, як це було після минулої війни, об'єднати всі народи світу під керівництвом закону, щоб вигнати війну і забезпечити безпеку для всіх. Будьте

Протокол допроса

21 К.

1945 г. сентября 14 дня я у-ут Ф. Митольского ро НКВД М.А.П. Ал-ра Волков с Писем допросил в качестве свидетеля Белявская Вера Семеновна 1924 г. рождения, уроженка и жительница Михайловка Митольского р-на Сумской обл., упрочно не замужем грамотна о/к со слов на судимая

По существу задаваемого мне в опросе я Болецкую следующее вскоре, что я до войны 1941 года проживала в Х. Михайловке и училась в 9 классе в период времени немецкой оккупации я проживала на оккупированной территории немцами в Х. Михайловке и не где не работала

27/VII-42 г. я была старостой Х. Михайловки Малаховым насильно угнана на рабство в Германию и находилась в городе Косвиг в Лагере 2, работала на военной фабрике разнорабочей, питание было очень плохое хлеба давали 250 грам и два раза горячий приварок работали по 11 часов в сутки больше по делу показать ничего не могу записано с моих слов верно зачитано мне вслух вслух расписуюсь Белявская

Допросил у-ут Ф. Митольский

М.А.П. Ал-ра Волков

Сумской обл.
Ямпольского
р-на
Н. Михайловский
Н. Совет.
13.9.45г.

Справка 23

Дана на Белявскую Веру Семеновну в том, что она действительно является житель Н. Михайловского. Во время оккупации нашего района она проживала в Н. Михайловске, нигде не работала. В помощи из близких родственников был брат Белявский Григорий. В 1942 году она была мобилизована в Германию. Возвратилась в 1945г. в сентябре.

Что и удостоверяет.

Председатель ц/к.
Секретарь ц/к. Цушину

Сумской обл.
Ямпольского
р-на
Х Михайловский
П. Совит
13.9.45 г.

Справка
~~Дана на Белявскую~~
~~Пелагею Антоновну~~

4

СПРАВКА.

Гр-ка. Белявская Вера Семенов

из села. х: Михайловск. . . . . .

По опер. учетам Ямпольского РО НКГБ не проходит.

НАЧ. ЯМПОЛЬСКОГО РО НКГБ:

18/IX-45г

Видом на жительство служить не может

НКО СССР
= 121 =
Сборно-Пересыльный
ПУНКТ
ДЛЯ
РЕПАТРИИРУЕМЫХ
ГРАЖДАН СССР
28. июля 1945 г.
№ 4338

Удостоверение № 4338. 3 5

Выдано Белявской Вере Семеновне

Год рожд. 1924 г. место рожд.

Сумская обл. Ямкольский р-он. хут. Михайловский

в том, что он по прибытии из Германии

г. Косвик „С 12" мая месяца по 11

июля месяца 1945 г. содер. в г. Форст № 121

проверочно-фильтрационном пункте и следует

к постоянному месту жительства

Сумская обл. Ямкольский р-он. хут. Михайловский

Удостоверение по приезду к месту жительства должно быть сдано в местный орган НКВД для получения вида на жительство

Председатель регистрационной комиссии НКВД СССР

Капитан госбезопасности А. Л. Агекьян

Агекьян А. Л.

ПЕЧАТЬ № 91

4 6

СПРАВКА.

Гр-нка Беляевская Вера Семеновна

Из села х. Михайловский, Ямпольского р.

По опер. учетам Ямпольского РО УНКВД не проходит.

Нач. Ямпольского РО НКВД
Ст. лейтенант милиции: [signature] Иванский.

18/IX 45.

57

ЗАКЛЮЧЕНИЕ.

По делу репатрионта № 272.

1945 года, Сентября 18 дня, м. Ямполь комиссия в составе: Председателя комиссии ИВАНСКОГО, членов комиссии врид. зам. нач. Ямпольского РО НКГБ тов. ПОШКАРЕВ и секретарь Ямпольского ГО НКВД тов. МАЛЬЧЕВСКИЙ руководствуясь приказом НКВД СССР и НКГБ СССР от 16.V-45 года № 00-00 06-00268 рассмотрел проверяемый материал на репатрионта. . . . . Белявскую Веру Селиновну . . . установили, что на проверяемого репатрионта компрометирующий материал. Не имеется . . . . а поэтому личное дело направить в архив 1-го спец. отдела УНКВД для учета.

ПРЕДСЕДАТЕЛЬ КОМИССИИ: [signature] ИВАНСКИЙ

ЧЛЕНЫ КОМИССИИ: [signature] ПОШКАРЕВ

[signature] МАЛЬЧЕВСКИЙ

Архивное № 193

пересмотрено в соответствии с приказом КГБ при СМ СССР № 00750 и оставлено для дальнейшего хранения в архиве в фонде секретного дело-производства, со снятием с оперативно-справочного учета проходящего лица.

Пересмотрел капитан (Ройченко)

Согласен:

Нач. 2 отд. УКГБ при СМ УССР по Сумской обл.

подполковник (Кежков)

"8" IV 1955 г.

ЗАВІРЯЮЧИЙ НАПИС

У даній справі пронумеровано 7 (сім) аркушів

20 квітня 2026

Посада

Підпис



АРТ. 1-С-3803-1