ДЕРЖАРХІВ
Сумської області
Фонд № Р-7641
Опис № 13
Арх. № 1034

Управління СБУ
по Сумській області

Фильтрационное

ДЕЛО № 14854

Белкин (Белкин-3)
Матвей
Максимович

Начато: 20 июня 1945 г.
Окончено: 22 сентября 1955 г.
На 11 листах

ДЕРЖАРХІВ
Сумської області
Фонд № Р-7641
Опис № 13
Арх. № 1034



В Львовском государственном университете. На снимке: студентка 2 курса Е. Дробот сдает зачет по древнеславянскому языку преподавателю Г. Шило.

Фото Г. Дмитриева.

РЕШЕНИЯ XIII ПЛЕНУМА ЦК ВЛКСМ — РУКОВОДСТВО К ДЕЙСТВИЮ

НА СОБРАНИИ КОМСОМОЛЬСКОГО АКТИВА ЧЕРНОВИЦКОЙ ОБЛАСТИ

С гор и долин, из городов и сел Буковины съехались в Черновцы вожаки городской и крестьянской молодежи — секретари горкомов и райкомов ЛКСМУ, секретари первичных комсомольских организаций предприятий, транспорта, сел, учреждений, комсорги учебных заведений и политработники ремесленных училищ для участия в областном собрании, посвященном решениям XIII пленума ЦК ВЛКСМ.

С докладом выступил секретарь обкома комсомола тов. Сергиенко.

За время, прошедшее со дня освобождения Буковины от не-

за то, что они не уделяют достаточного внимания воспитанию молодого пополнения рабочего класса.

Секретарь Черновицкого сельского райкома тов. Кибкало рассказала о росте влияния комсомола на молодежь. В районе создано 15 первичных комсомольских организаций. При активном участии комсомольцев открыто 18 клубов, создано 60 кружков художественной самодеятельности. Сотни юношей и девушек изучают историю нашей Родины, Устав ВЛКСМ, готовятся вступить в ряды ЛКСМУ.

Секретарь Секурянского райко-

Платон ВОРОНЬКО.

Ярославна

Как по зорьке, утром рано,
Из Путивля — града
Выезжали партизаны,
Смелые отряды.

Дед Ковпак вскочил на дрогь
За [illegible]шаным Яром.
— Ко[illegible] падем в бою, в дороге,
Слез[illegible] лейте даром.

За оружье — и за [illegible]ами
В бой с ордой лихою! —
Пыль [illegible]клубится над полями,
Где идут герои.

Затужила Ярославна,
Плач из сердца хлынул, —
На Карпаты хлопец славный
Ушел, да и сгинул.

Нет, не сгинул он! По горам,
Через реки, плавни
Да по галицким просторам
Ходит хлопец славный.

Летом спустится орлиным
У твоей он хаты,
Как под самым под Берлином
Он зарубит ката!

Перевел с украинского
П. КАРАБАН.

НОВЫЕ КНИГИ

Издательство «Радянський письменник» выпустило новые произведения украинских писателей. Среди них: две книги поэта-академика Максима Рыльского — стихотворная повесть «Марина» и сборник «Неопалима купина» (1942—44гг.), пьеса старейшего украинского драматурга Ивана Кочерги «Свічене весілля», рассказы Л. Первомайского «Життя»; сборник рассказов А. Баян, историческая по-

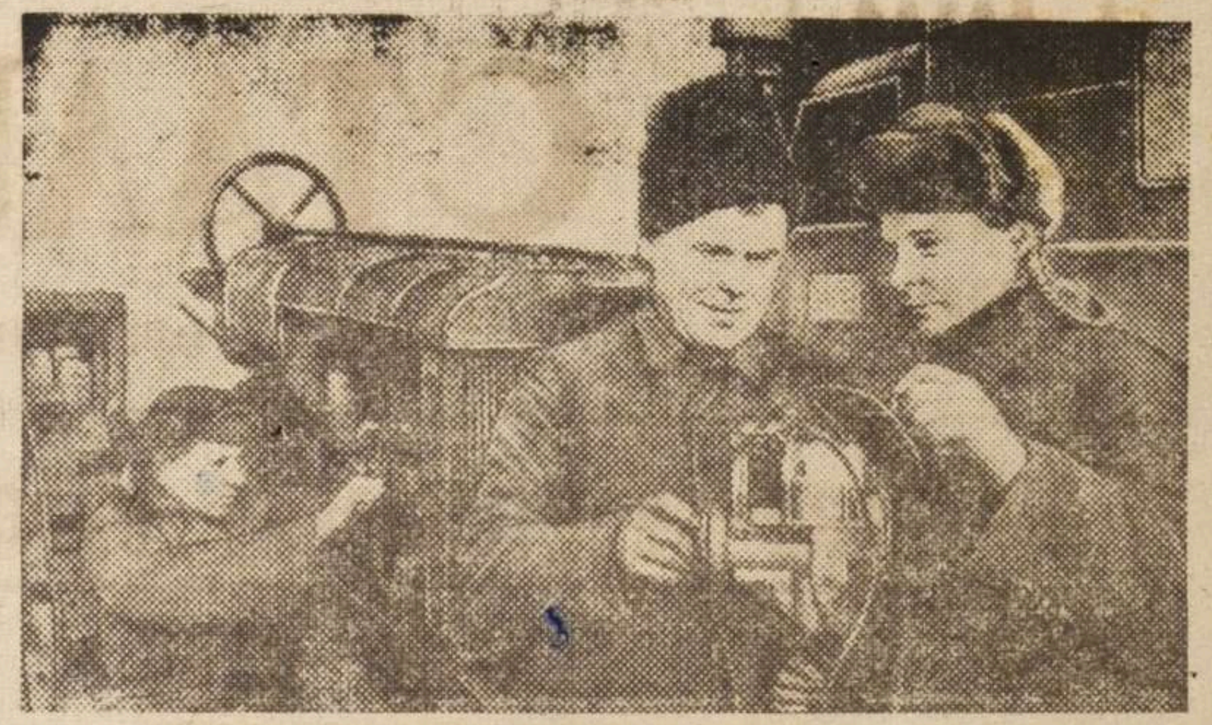

Трактористы 6-й бригады Кривоозерской МТС (Одесская область) сверх плана собрали из разных частей трактор «Универсал-2». **На снимке: на** переднем плане — тракторист **Я. Люшня** и его помощница **Ф. Ныченко** проверяют магнето трактора.

Фото Б. Залесского.

Весне — боевую встречу

В соревнование включилось 1200 молодежных звеньев

В минувшем году колхозная молодежь Сумщины добилась успехов, невиданных даже в довоенные годы. Борясь за первенство во Всесоюзном соревновании тракторных бригад, 123 бригады области перевыполнили годовое задание, сэкономили 213 тысяч килограммов горючего. Лучшие из них — бригады Якова Шульги и Ульяны Коротич (Лебединская МТС), — выполнив по 2,5—3 годовых нормы, завоевали первые места по Украине.

Десятки молодежных звеньев получили пятисотенный урожай

лец, каждая звеньевая поставили себе целью сдать экзамен по агротехнике и занимаются сейчас в агрокружках.

Передовым районом в подготовке к севу является Лебединский (секретарь райкома ЛКСМУ тов. Кузнецов). Здесь на открытых комсомольских собраниях утверждены молодежные звенья. Юноши и девушки отремонтировали плуги, сеялки, культиваторы, очистили и засыпали посевной материал. Молодежная бригада из колхоза «Червона зоря» во главе с комсомольцем Иваном Грищенко первой в рай-

Среда
14
марта
1945 г.

Пролетарии всех стран, соединяйтесь!

СТАЛИНСКОЕ ПЛЕМЯ

ОРГАН ЦЕНТРАЛЬНОГО И КИЕВСКОГО КОМИТЕТОВ ЛКСМУ

№ 48
(1235)
—
Цена 20 коп.

Массово-политическая работа на весеннем севе

Скоро начнутся весенние полевые работы. Идет военная весна. Колхозная молодежь вместе со всеми трудящимися села готовит ей достойную встречу.

Хлеб, продовольствие нужны Красной Армии для победы над врагом так же, как оружие; чем больший урожай соберет в этом году наша страна, тем станет она еще сильнее и могущественнее. Значение Советской Украины в обеспечении нашей родины — Советского Союза хлебом возрастает. Борьба за хорошую подготовку к весеннему севу, образцовое проведение его в сжатые сроки на высоком агротехническом уровне — важнейшая военно-хозяйственная задача.

Помочь партийным организациям раз'яснить это каждому колхознику, каждому крестьянину и работнику совхоза и МТС, мобилизовать на ее успешное выполнение всю сельскую молодежь — первейшая обязанность комсомольских организаций, многотысячной армии молодых агитаторов.

Возможности для этого у нас огромные. Следует смелее и решительнее привлекать к агитационной работе комсомольский актив учителей, агрономов, врачей, зоотехников, учащихся старших классов. Пламенные, правдивые слова агитаторов разожгут социалистическое соревнование за урожай всех молодежных бригад и звеньев, юношей и девушек, зунгами, настольными играми, музыкальными инструментами и т. п.

Обычно бывает так, что о снабжении агитаторов газетами и литературой вспоминают только тогда, когда они выехали в поле. Вследствие этого агитаторы зачастую не получают даже газет. У каждого секретаря райкома комсомола имеется достаточно времени для того, чтобы подумать, как лучше обеспечить агитаторов газетами, журналами, брошюрами.

Сейчас во многих областях республики проводятся семинары секретарей комсомольских колхозных организаций. Очень важно использовать их для передачи вожакам сельской молодежи навыков и методов агитационной работы, ознакомления с опытом лучших агитаторов и пропагандистов, толкового раз'яснения, как составить план массовой политвоспитательной работы, как лучше расставить силы.

Значительное содействие развертыванию массовой политической работы на севе обязаны оказать городские комсомольские организации путем посылки в села пропагандистов, литературы, игр и т. п. Ровенский обком ЛКСМУ уже сейчас послал в села из городов и районных центров области более 60 комсомольских активистов.

ЦК ВЛКСМ рекомендует райкомам комсомола совместно с рай-



Рисунок худ. **В. Чегодар.**

От Советского Информбюро

Оперативная сводка за 13 марта

В течение 13 марта юго-восточнее ДАНЦИГА, наши войска, наступая на север вдоль восточного берега ВИСЛЫ, заняли населенные пункты РАЙМЕРСВАЛЬДЕ, НОЙТАЙХЕРВАЛЬДЕ, ФИРЦЕНХУБЕН, БРЕСКЕРФЕЛЬД, ПРАНГЕНАУ, НОЙКИРХ, ПАЛЬШАУ.

шен. Капитан Агаметов перегруппировал свои силы и поднял бойцов в контратаку. Потеряв 200 солдат убитыми и 6 танков, немцы отошли на исходный рубеж. На другом участке 14 вражеских бронетранспортеров с ав-

Протокол

допроса возвратившегося из Германии 1945 г. июля 20-го дня С. Русановка

З. нач. Л-Доминского ро НКВД Михайленко с.ч. допросил нижеозначенного гр-на и он пояснил: Бельмас Матвей

Максимович 1901-го года рожден из крестьян бедняков, неграмотный, несудимый, б/п, женат, семи 2 душ чл. к-за им. 8-го березня, урожд. и жит. С. Русановки Л-Доминского р-на Сумской об. содержание ст. 89-90 УК объяснено

Показал:

Вопрос: Расскажите свою автобиографию и а-биографию своих родных?

Ответ: Уроженец С. Русановки, отец и мать мои умершие, из родных и родственников имею одну жену жена инвалид труда нигде не работает.

В 1943-м году при отступлении немецкими войсками я совместно с другими был угнан в Германию и работал в г. Острода, до самого освобождения Красной Армией.

Вопрос: Скажите Бельмас

подвергались-ли вы допросам полиции
жандармов будучи на немецкой
и аккупированной немцами терри
тории и что оне у вас спрашивали?
Ответ: Будучи в г. Острода /Польша/
меня допрашивал жандарм, допросам
подвергались все мои товарищи которые
были со мной, спрашивали у меня
где я работал до войны, я им отвечал
в Колхозе, оне у меня спрашивали что
это такое колхоз? Я им отвечал что
работают в колхозе колективно, и что
весь скот у сельхозмашины находят
ся вместе и т.д. больше при допро
се у меня ничего не спрашивали
за эти сведения я не расписывался по
тому что я вовсе неграмотный
и оне сказали чтобы я попросил кого
либо за себя расписаться и я попро
сил гр-на из города Лебедина
гр-на Скляр Григория Михайловича
который за меня расписался.
больше я на допросе никогда
небыл. Больше дополнить я
ничего неимею показание из моих
слов записано верно и мне прочи
тано вчом и расписываюсь,
гр-н Бельмас неграмотный.

З. нач. ро НКВД [signature] /Михайленко/

Справка

По учетам Л-Домнинского Ромвд - Бельмас Матвей Максимович 1901 рожд. урож. с. Русановка, Л. Домнинского р-на Сумской обл.

не проходит

Нач. Л-Домнинского Ромвд

л-нт [signature] /Духнов/.

Справка

4

По учетам Л. Долинского РОТПБ – Бельмас Матвей Максимович 1901 г. рожд. урож. с. Рукомовки, Л. Долинского р-на не проходит

Нач Л-Долинского РОТПБ
Тайор Вса[illegible] /Милашин/.

УРСР

ВИКОНАВЧИЙ КОМІТЕТ
РУСАНІВСЬКОЇ
СІЛЬСЬКОЇ РАДИ
депутатів трудящих
Л-Долинського району
Сумської області

12 марта 1947 р.

№

с. Русанівка.

Справка-характеристика

Дана на гр. Бельмас Матвій Михайлович 1908 р. народження. Уроженець села Русанівка Л-Долинського р-ну Сумської обл. українець б/п. м/грамотний. До окупації працював у кгі. В 1941 р. був призваний в РККА а в 1942 р. в час окупації повернувся з плену. В 1943 р. був мобілізований гімназій в нім. армію. В 1945 р. повернувся в с. Русанівка де й проживав в даний час.

Голова Сорокин

Секретар Рукатин

194__р.

число, місяць виборів

Прізвище _____

Ім'я _____

По батькові _____

Коли народився _____

Місце проживання _____

Пред'явник цієї „Посвідки на право голосування" відмічений у списку виборців як вибувший із села _____

міста _____, _____ району,

_____області **Української РСР.**

Згідно з статтею 21 „Положення про вибори до Верховної Ради Української РСР", пред'явник цієї „Посвідки на право голосування" при одночасному поданні посвідки про особу (або паспорта, або колгоспної книжки, або профспілкового квитка, або іншої посвідки про особу) повинен бути занесений у список виборців і допущений до голосування в усякій виборчій дільниці при виборах до Верховної Ради Української РСР.

_____194__року

число, місяць видачі посвідки

Голова виконавчого комітету Ради депутатів трудящих

М. П.

Секретар виконавчого комітету Ради депутатів трудящих

ПРИ ВТРАТІ НЕ ПОНОВЛЮЄТЬСЯ

Утверждаю
Председатель районной
проверочно-фильтрационной
комиссии

сов. секретно

6

Заключение

с 15 и МАЯ 1947 г.

(по фильтрационному делу)

с. Липовая - Долина

Мы члены проверочно-фильтрационной комиссии
при Л. Долинском РОТВД рассмотрев фильтрационное
дело на репатрированного советского гр-на Бельмас
Матвей Максимович прибывший к месту постоянного
жительства с. Русановка, Л-Долинского р-на
и найдя, что Бельмас проживал на оккупи-
рованной немцами территории и был насильно
угнан в Германию.

Руководствуясь приказом МВД-МПБ СССР
№ 00706/0268 от 16/XI-45 года

Руководствуясь приказом МВД-МГБ СССР
№ 00706/0268 от 16/XI-1945 г.

Постановили

Считать гр-на Бельмас Матвей Максим. проверенным и фильтрационное на него дело сдать в архив 1-го спецотдела УМВД для хранения и взять его на оперативный учет

2. Передать фильтрационное дело на гр-на Б. . . . . в . . . . . .

Для последующей агентурной разработки

Члены комиссии: 1. Зам. нач. Л. Долинского РОТВД
тл. л-нт [signature]
2. Нач. Л. Долинского РОТПБ
майор [signature]

НКВД СССР

Проверочно-фильтрационный пункт

Город Валковыск

Фото-карточка

Видом на жительство служить не может

Действительно по „10 апреля 1945 г.

УДОСТОВЕРЕНИЕ 7067

Выдано Бельмаз Матвей Максимович
(фамилия, имя, отчество)

года рождения 1901, место рождения Сумская обл Лиховодолинский р. н с. Русановка

в том, что он по прибытии из В. Пруссии

с „24 февраля м-ца по „2 марта

м-ца 194 г. содержался в Валковысском проверочно-фильтрационном пункте НКВД СССР и следует к избранному месту жительства в с. Русановка Лиховодолинского р.н Сумской обл.
(указать точный адрес)

Удостоверение по приезде к месту жительства должно быть сдано в местный орган НКВД для получения вида на жительство.

Начальник проверочно-фильтрационного пункта

(печать) Подполковник Уб. (подпись)

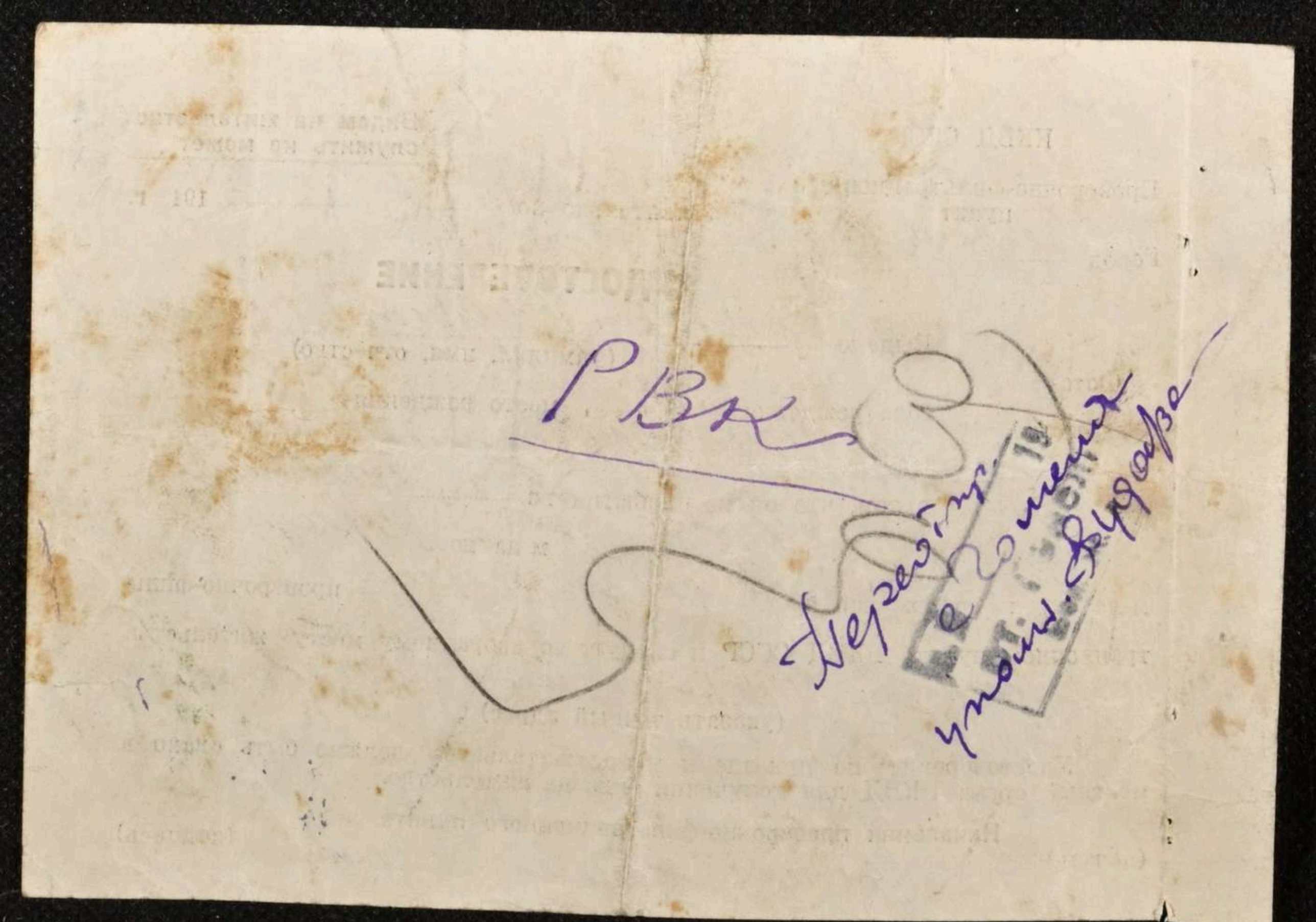

8

Заполняется оперативным сотрудником проверочно-фильтрационной комиссии — со слов проверяемого.

АНКЕТА

Арх № 1063

на гражданина СССР, возвратившегося в СССР через Польскую. границу

1. Фамилия, имя, отчество Если фамилия, имя, отчество изменены, то когда, почему и какую фамилию носил до изменения	Бельмаз Матвей Максимович
2. Год, месяц и число рождения	1901 г.
3. Место рождения (республика, край, обл., район, село по новому адм. делению)	Сумская обл. Липоводолинск р-на село Русановка
4. Последнее местожительство и адрес: а) до начала войны или призыва в армию б) до убытия за границу	Там же от туда же
5. Национальность, родной язык, каким иностранным языком владеет, в какой степени	Украинец
6. Партийность. В какой организации состоял до оккупации (плена)	б/п.
7. Где находятся парт., комсомольские документы (когда, куда, кому сдал, порвал, отобраны оккупантами, где, кем)	Не имел.
8. Образование, когда, где учился, что окончил	Малограмотный
9. Профессия, специальность	Не имел
10. Судимость при Сов. власти (кем, когда, за что и мера наказания)	Со слов не судим

11. Сведения о трудовой деятельности до оккупации или призыва в Красную армию, начиная с 1939 г.:

Даты		Название учреждения, предприятия	Должность, выполняемая работа	Адрес учреждения, предприятия (республ., край, обл., район, село)
Поступления	Увольнения			
С 1939 г.	1941 г.	Сельскохоз работа Колхоз	Колхоз	Сумская обл. Липоводолинского р-на село Русановка

14884

12. Отношение к воинской службе (род войска, последнее звание, кадровый или призван во время войны, когда и каким военкоматом)	Военнообязанный со слов в армии не служил имел белый билет
13. Участие в боевых операциях (где, когда, в составе каких частей, был ли ранен, контужен). Награды за боевые операции.	Не участвовал

14. Прохождение службы в Красной Армии с 1939 г.: Не служил

Даты		Название (номер) части (в состав какого соединения и фронта входила часть)	Должность, звание	Местонахождение части
Зачисления	Отчисления			

15. Где, когда и при каких обстоятельствах попал в плен или окружение — Не был

16. При каких обстоятельствах попал на оккупированную советскую территорию — До прихода немецких войск остался проживать по месту жительства в сумской обл.

17. Сколько раз, когда, где задерживался, допрашивался военными, полицейскими органами, гестапо на оккупированной советской территории, по каким вопросам. Если судился, каким судом, за что, срок наказания, где отбывал, кем и когда освобожден; каким другим репрессиям подвергался (сам и семья) со стороны оккупантов — Не задерживался

18. Сведения о роде занятий и месте жительства на оккупированной советской территории:

Даты		Название учреждения, предприятия, фамилия предпринимателя	Должность, выполняемая работа	Адрес местожительства
Поступления	Увольнения			
1941 г.	10.5.43 г.	На семейном хозяйстве	Помощ.	сумской обл. Липоводолинского р-н. село Русаново

19 Когда и при каких обстоятельствах попал на территорию воюющих с СССР стран или в оккупированную Германией страну (выяснить подробно, попал ли за границу в качестве военнопленного, мобилизованного или выехал добровольно) — 10.5.43 г. По мобилизации рабочей силы был насильно вывезен на трудовые работы в Восточную Пруссию в гор. Остероде в качестве мобилизованного

20. Вызывался ли за границей на допросы, кем, когда, в связи с чем.
Если судился, где, когда, каким судом, за что, срок наказания, где содержался, при каких обстоятельствах и когда освобожден — Не вызывался.

21. Сведения о роде занятий и месте жительства за границей:

Даты		Название учреждения, предприятия, фамилия предпринимателя	Адрес учреждения, предприятия (страна, окр., уезд, город, село)	Какую работу выполнял и где жил (точный адрес) и по каким документам
Поступления	Увольнения			
30.5.43 г.	15.1.45 г.	На кирпичном заводе	Германия Восточная Пруссия г. Остероде	Германия г. Остероде барак № 1 работал

22. Служил ли в армиях воюющих с СССР стран или других воинских антисоветских формированиях (указать в каких частях, когда, должность, звание) — Не служил

23. Кого из советских граждан знает, как изменников Родине, предателей и пособников (указать фам., имя., отч., установочные данные и в чем выражалась их изменническая деятельность и где они сейчас находятся) — Не знает

24. Когда и при каких обстоятельствах вернулся в СССР или прибыл на границу СССР (одиночным порядком или в группе (с кем), явился добровольно или задержан, кем, когда) — 15.II-45 г. прибыл в гор. Волковыск Гродненской обл. БССР. в фильтр лагерь. по освобождению Красной Арм. Восточной Пруссии

25. Сведения о семье и близких родственниках (отец, мать, жена, дети, братья, сестры) по последним известным ему сведениям (с указанием года, даты)

Фамилия, имя и отчество	Возраст	Степень родства	Постоянное место жительства и род занятий до войны	Где проживают (адрес) и чем занимаются (по последним данным), если выбыли с постоянного места жительства (куда), погибли, умерли, откуда ему стало это известно
Бельмоз Степанида Максимовна	48	жена	сумская обл. Липоводолинского р-на село Русаново	Была тут
Бельмоз Татьяна Матвеевна	9	дочь	—"—	—"—
Бельмоз Галина Матвеевна	6	—"—	—"—	—"—

Кк

26. Кто может подтвердить изложенное в анкете: а) за время пребывания в армии; б) за время пребывания на советской оккупированной территории; в) за время пребывания за границей, (указать фамилию, имя, отчество лиц, где они живут и чем занимаются)	Незнает
27. Что хочет опрашиваемый сообщить о себе дополнительно	Неимеет
28. Куда опрашиваемый хочет ехать (точный адрес) и что делать	Сумская обл. Липоводолинского р-на село Русановка
29. Перечислить все имеющиеся у опрашиваемого документы, кем, когда они выданы и их №№	Неимеет

№ 14854

Примечание. Если некоторые вопросы анкетным путем не будут выяснены, о них проверяемый должен быть допрошен отдельно.

Архивное пересмотрено в соответствии с приказом КГБ при СМ СССР № 00750 и оставлено для дальнейшего хранения в архиве в фонде секретного дела производства, со снятием с оперативно-справочного учета проходящего лица.

Место для фотокарточки

Пересмотрел [illegible]

Согласен:

Нач. 2 отд. УКГБ при СМ УССР по Сумской обл. [illegible] (Резиков)

Подпись опрошенного Неграмотный

Дактилоотписк указательного пальца правой руки.

Анкета заполнена «26» II 1945 г. в Волоковыск Гродненской обл. проверочно-фильтрационном пункте НКВД СССР

г. Волоковыск Гродненской обл. БССР.
(адрес пров.-фильтрац. пункта)

о/уполномоч. УНКГБ Г.о. Мл. лейт. гб. Вахрамеев
(должность, звание и фамилия (разборчиво) допросившего)

Вахрамеев.
(подпись)

ЗАКЛЮЧЕНИЕ

«26» II месяца 1945 г. из материалов проверочно-фильтрационного дела видно, что

Бельмоз М.М. [illegible] недобыто
(фамилия, инициалы)

Исправленное верно

РЕШЕНИЕ: Направить ~~Волковыский ПВК~~ в Липоводолинский р-н Сумской обл. /Серычев/

Зам. нач. окр. смерш УНКВД м.о.

ПРЕДСЕДАТЕЛЬ ФИЛЬТР. КОМИССИИ Капитан гб
(должность, звание и фамилия (разборчиво) (подпись)

Зам. нач. окр. смерш дивизии майор /Иофик/
должность, звание и фамилия (подпись)

ЧЛЕНЫ КОМИССИИ:
должность, звание и фамилия (подпись)

Нач. 2 отд. УНКГБ Подполковник госбезопасности /Кругляков/

1. Фам. Бельмаз

2. Имя Матвей

3. Отч. Максимович

4. Год рожд. 1901 5. Место рожд. Сумская обл.

Липоводонинский р-н Русановка

6. Точное местожительство (адрес) до оккупации или до призыва в Красную Армию

там же

7. Проф. (спец.) нет

8. Парт. б/п 9. Нац. укр. 10. Гражд. СССР

11. За границей был с ——— 1943 г. по ——— 1945 г.

12. В каких странах проживал и что делал:

Восточная Пруссия - Остерроде

чернорабочий

(фамилия составившего карточку)

Точный адрес фильтрационного пункта

Село Волковыск

Город

Область Гродненской

Республ. БССР

фильтрацию прошел

с 18/4 1945 г.

по 28/4 1948 г.

1854



Дактилоотписк указательного пальца правой руки

а) Решение фильтрац. комиссии: к/м не добыто

б) выбыл 28/II 1945 г. Сумская обл.
направлен (указать точный адрес куда
Липоводонинский р-н с Русановка
выбыл на жительство: село, город, район, область, республика или направлен в какой лагерь, тюрьму)

в) Личное дело направлено «18» мая 1945 г. при № ФП/0705
в Сумская ГНКВД
(точное название органа НКВД—НКГБ)

г) Разные отметки

14859 II

1. Фам. Бельмаз

2. Имя Матвей

3. Отч. Максимович

4. Год рожд. 1901 5. Место рожд. Сумская обл. Липоводолинский р-н с. Русановка

6. Точное местожительство (адрес) до оккупации или до призыва в Красную Армию Там же

7. Проф. (спец.) нет

8. Парт. б/п 9. Нац. укр 10. Гражд. СССР

11. За границей был с ——— 1943 г. по ——— 1945 г.

12. В каких странах проживал и что делал: Восточная Пруссия - Остероде чернорабочий

(фамилия составившего карточку)

Точный адрес фильтрационного пункта

Село Волковынск

Город

Область Гродненский

Республ. БССР

фильтрацию прошел

с 18/II 1945 г.

по 28/II 1945 г.



Дакт[illegible] указательного [illegible] правой руки

а) Решение фильтрац. комиссии: к/м не добыто

б) выбыл 28/II 1945 г. Сумская обл.
направлен (указать точный адрес куда
выбыл на жительство: село, город, район, область, республика или направлен в какой лагерь, тюрьму) Липоводолинский р-н с. Русаковка

в) Личное дело направлено «18» мая 1945 г. при № Рп/0705
в Сумское ГУКВД
(точное название органа НКВД—НКГБ)

г) Разные отметки

ЗАВЕРИТЕЛЬНАЯ НАДПИСЬ

В данном деле пронумеровано 11 листов

(одиннадцать)

9 октября 1992г.

Должность

Подпись

20.04.2026

ЗАВІРЯЮЧИЙ НАПИС

Пронумеровано 11 аркушів

одинадцять

«24» листопада 1992 р.

Посада архівіст 1 кат.

Розторгуєва

АРТ. 1-С-3803-1