ДЕРЖАРХІВ
Сумської області
Фонд № Р-7641
Опис № 11
Архівна № 1074

Управління СБУ
по Сумській області

Фильтрационное

ДЕЛО № 14394

Артюх
Анна
Акиловна

Начато: 11 апреля 1947 г.
Окончено: 29 сентября 1980 г.
на 15 листах

Фонд № Р-7641
Опис № 11
Архівна № 1074

Сирия и Ливан

Доцент Л. ОПАЦКИЙ

Сирия и Ливан находятся на Ближнем Востоке. Географическое положение этих стран оказало огромное влияние на их исторические судьбы. Расположенные на восточном побережье Средиземного моря, эти страны ещё в глубокой древности оказались в центре международной торговли. Возникшие на территории современной Сирии в первой половине третьего тысячелетия до нашей эры финикийские рабовладельческие города-государства вели оживлённую торговлю с Египтом и Вавилонией. В середине второго тысячелетия до нашей эры Сирия распалась на ряд мелких государств и была завоёвана Египтом. Вся последующая история Сирии — полоса непрерывных захватов её территории могущественными державами, боровшимися между собою. Ею владели ассирийцы, персы, Александр Македонский, римляне и Византийская империя.

В VII веке нашей эры Сирия была завоёвана арабами. Во второй половине IX века Сирия подпала под власть Египта, а в конце XI века была занята турками.

Крестовые походы, в результате которых почти вся страна оказалась захваченной крестоносцами, содействовали развитию торговых и культурных связей между Востоком и Западом. В страны Леванта[1] ежегодно отправлялись флотилии из Венеции и Генуи, а также из других северо-итальянских, каталонских и южно-французских прибрежных городов. Эти суда возвращались в Европу с пряностями, благовонными маслами, красильными веществами, южными фруктами, шёлковыми и бархатными тканями, восточными коврами. Государства крестоносцев просуществовали в Сирии до конца XIII века, когда европейцы были вытеснены из Сирии египетскими мамелюками (военно-феодальная знать, занимавшая в ту пору господствующее положение в Египте).

В 1516 году Сирия была завоёвана турками — османами — и до конца первой мировой войны оставалась в составе Османской (Оттоманской) Турции.

Начиная со второй половины XVIII века в Сирии происходит борьба между Египтом и центральным правительством Турции. Она переплетается с борьбой европейских стран: турецкое правительство опиралось на Англию, которая стремилась подчинить Сирию своему экономическому и политическому влиянию в противовес Франции, поддерживавшей притязания Египта. С 1832 по 1840 год Сирия находилась под властью египетского паши, а затем стала округом Турции.

Англо-французская борьба за влияние в Сирии продолжалась и в дальнейшем. В последние десятилетия прошлого столетия в Сирию стали усиленно проникать иностранные капиталы. Французы построили шоссейную, а затем и железную дорогу Бейрут—Дамаск, оборудовали порт в Бейруте. Лионские фабриканты монополизировали скупку шёлка-сырца (который до войны 1914—1918 годов был основным предметом вывоза из Сирии) и основали ряд шёлкомотальных предприятий. Табачная монополия также находилась в руках французского капитала. С французами успешно конкурировал английский капитал, занимавший первое место по ввозу в Сирию промышленных изделий, а затем и германский капитал, проявлявший в Сирии большую активность; немцы проложили через Сирию ряд железных дорог и приступили к сооружению порта в Александретте (Искандерон).

Усиленное проникновение иностранного капитала привело к глубоким изменениям в экономике Сирии, которая стала превращаться в аграрно-сырьевой придаток стран высокоразвитого капитализма. Сирийская деревня перешла к производству экспортного сырья: шёлка-сырца, шерсти, кож, табака, хлопка, оливкового масла и пр. Выросли города и торговая буржуазия. Однако положение крестьянства оставалось очень тяжёлым. Земля попрежнему оставалась в руках помещиков, арендная плата и налоги лишали крестьянина большей части его доходов. Угнетавшиеся феодалами и турецкими властями крестьяне восставали против турецких пашей и местных помещиков. Деспотический режим турецких султанов вызывал недовольство и в рядах сирийской интеллигенции и буржуазии.

Всё это содействовало развитию арабского национального движения. Летом 1913 года сирийские националисты созвали в Париже первый арабский национальный конгресс, требования которого о предоставлении Сирии автономии (самоуправления) поддерживались Францией.

По соглашению между Францией и Великобританией в годы первой мировой войны, Сирия отошла в сферу французского влияния. Всё же Антанта вынуждена была считаться с ростом национального движения в арабских странах. 7 ноября 1918 года Великобритания и Франция декларировали своё согласие поддерживать в арабских провинциях, входивших ранее в состав Турции, национальные правительства. Но это обещание не было реализовано. Несмотря на протесты национальных сирийских организаций против превращения Сирии в территорию, управляемую западноевропейскими державами по мандату Лиги наций, мандат на Сирию был выдан Франции, которая ещё в ноябре 1919 года, по соглашению с Великобританией,

---

[1] Средневековое название стран Ближнего Востока, расположенных на побережье Малой Азии.

куруза, посевы которой сосредоточены в низменной части. Значительное место занимает картофель, посевы которого уступают только кукурузе, но превышают площадь, занятую такими культурами, как пшеница, рожь и другие зерновые (взятыми в отдельности).

В горных районах, занимающих большую часть территории Закарпатской Украины, основной отраслью сельского хозяйства является животноводство, располагающее прекрасными кормовыми угодьями. Наиболее распространён крупный рогатый скот; поголовье его составляло в 1936 году 204 тысячи голов. В горных районах встречается большое количество овец и коз, их насчитывалось 116 тысяч голов. Свиноводство развито слабо (67 тысяч голов в 1936 году).

Основным богатством Закарпатской Украины являются её леса — «зелёное золото» этого края. Площадь лесов составляла в 1934 году 590 тысяч гектаров, 46,6% всей территории. На базе лесных богатств Закарпатской Украины получили развитие различные отрасли лесной промышленности: лесопильная, деревообделочная, спичечная, лесохимическая, а также разнообразные кустарные промыслы по обработке дерева.

На втором месте после лесной стоит пищевая промышленность. Спиртовые заводы работают на местном сырье — кукурузе и картофеле. Более крупные заводы расположены в Ужгороде, Мукачеве и Севлюше. В городах имеются пивоваренные заводы, работавшие на привозном ячмене. Значительную роль играет мукомольная, маслобойная и маслодельная промышленность.

Горные богатства страны исследованы слабо. В значительных масштабах ведётся добыча лишь поваренной соли. Имеются данные о значительных месторождениях нефти в районе города Ясиня и в других местах.

Промышленность Закарпатской Украины, связанная по преимуществу с переработкой сельскохозяйственного сырья, распылена по всей территории края, и города её, как правило, являются не столько промышленными, сколько торгово-транспортными центрами.

Городов с населением свыше 10 тысяч жителей насчитывается шесть. Столица Закарпатской Украины Ужгород имеет 27 тысяч жителей. Промышленность города представлена небольшими предприятиями деревообрабатывающей и пищевой промышленности. Город питается энергией двух гидроэлектростанций на реке Уж и тепловой станции, находящейся в самом городе.

Мукачево (26 тысяч жителей) является основным торговым центром Закарпатской Украины. В городе имеется значительное количество промышленных предприятий: здесь расположены единственная в крае табачная фабрика, нефтеперегонный завод, кирпичные заводы, спиртовой и винодельческий заводы, бойни.

Город Густе имеет 19 тысяч жителей. Густе является торговым центром восточной части Закарпатской Украины и крупным транспортным узлом.

Берегово (19 тысяч жителей) — центр богатого земледельческого района на юге Закарпатской Украины; значительное развитие получили виноградарство и виноделие. Имеются мельницы, кирпичные заводы. Город является узлом железных и шоссейных дорог.

Севлюш (11 тысяч жителей) также является торгово-транспортным центром земледельческого района, расположенного в долине реки Тиссы.

Ясиня (13 тысяч жителей) — культурный центр украинских горцев — гуцулов. Основное занятие гуцулов — скотоводство.

С первых шагов своей новой жизни Закарпатская Украина получает братскую помощь со стороны правительства Советской Украины, приславшего зерно, строительные материалы, специалистов по сельскому хозяйству. Осуществляется многовековая мечта населения Закарпатской Украины: земля и леса перешли в его руки. Народные комитеты уже передали крестьянам свыше 100 тысяч гектаров земли. Более 60 тысяч хозяйств получили земельные наделы.

О. Г.

„4“ июня 1945 г.

Адрес и название лагеря

С.Ф.П. гор. Гермиц

Видом на жительство служить не может.

№236

Действительно по „ “ 194 г.

2

УДОСТОВЕРЕНИЕ

Выдано Артюк Анне Акимовне
(фамилия, имя и отчество)

1923 года рождения место рождения с. Марьяновка Сниывский р-н, Сумская об. в том, что он по прибытии из г. Лайпа / Германия / с „19“ мая месяца по „ “ месяца 1945 г. содержался в Гермицком проверочно-фильтрационном пункте (лагере) и следует к постоянному месту жительства в Сумскую обл., Сниывского р-на, с. Колядинцы
(Указать точный адрес)

Удостоверение по приезде к месту жительства должно быть сдано в местный орган НКВД для получения вида на жительство.

ПРЕДСЕДАТЕЛЬ РЕГИСТРАЦИОННОЙ КОМИССИИ НКВД СССР

Лейтенант Госбезоп. / Горбатов /.

Arbeitskarte

für ausländische Arbeitskräfte

aus den altsowjetrussischen Gebieten

Inhaber darf Böhm.-Leipa
Name des Arbeitsortes
ohne Genehmigung der Ortspolizeibehörde nicht verlassen.

Zeigefinger

Raum für Fingerabdruck

er Zeigefinger

451. 30.000. V. 42.

Ирмох Анна

Diese Arbeitskarte berechtigt nur zur Arbeit bei dem genannten Betriebsführer und wird beim Verlassen dieses Arbeitsplatzes ungültig

A. ~~Gr. B.~~

Arbeitskarte — ~~Befreiungsschein~~*)

Gültig bis auf weiteres. Widerruf vorbehalten

Familienname: Artjuch

Vor (Ruf-) name: Anna

Geburtsname bei Frauen:

Geboren am 29.10.1923 in Koljadinetz

männlich, weibl. ledig, ~~verh., verw., gesch.~~

Staatsangehörigkeit: ungeklärt/Ostarbeiterin/

Volkszugehörigkeit:

Herkunftsland (eingereist aus): besetzte Ostgebiete

Heimatort: Koljadinetz

Kreis: Sumy

Wohnhaft:
(bei Ausstellg. d. Befr.Sch.)

Beschäftigt als: Hilfsarbeiterin 23A9

Arbeitsbuch-Nr.: A 408/586

Arbeitsstelle: Brüder Richter, Spinnerei in Böhm.-Leipa

Trpt-Nr.:

Im Inl. seit 21.8.42

Ausgestellt am 15. Juni 194 4

(Dienstsiegel)

Arbeitsamt
Böhm.-Leipa

*) Dem ausländischen Arbeiter/Angestellten auszuhändigen!

Amtssiegel des Arbeitsamts

Wohnort und Kreis

R/0255

Diese Arbeitskarte gilt als Ausweis im Sinne des § 6 der Bekanntmachung vom 7. 6. 1932 (RGBl. I. S. 257)

B 4

Cette carte de travail donne uniquement le droit de travailler chez le patron indiqué. Elle perd sa validité si le porteur abandonne ce poste.

Questa tessera di lavoro autorizza soltanto al lavoro presso il qui menzionato direttore d'azienda e perde la sua validità all'atto dell'abbandono di questo posto di lavoro.

Deze arbeidskaart geeft slechts recht op werk bij den genoemden bedrijfsleider en verliest hare geldigheid bij het verlaten von het werk.

Dette Arbeijdskort giver kun Ret til Arbejde hos omstaaende Arbejdsgiver og mister sin Gyldighed, hvis denne Arbejdsplads forlades.

Ez a munkajegy csak a tuloldalon megnevezett munkavezetónél való munkára jogosit és a munkahely elhagyása után érvenyét veszti.

Această legitimație de muncă este valabilă numai la șeful de întreprindere numit pe contrapagină. Ea își pierde valabilitatea în caz de părăsire a acestui loc de muncă.

Ova radnička karta daje pravo na posao samo cod šefa predužeća koji je imenovan na drugoj strani i neće važiti ako to zaposlenje bude napušteno.

Tento pracovný listok oprávňuje k práci len u správcu podniku, na druhej strane menovaného a opustenim tohoto pracovného miesta stava sa neplatným.

Niniejsza karta pracy uprawnia do pracy tylko u wymienionego pracodawcy i traci ważność po opuszczeniu tego miejsca pracy.

Това удостовѣрение важи само за работа при означения на другата страна ръководитель на предприятието. То губи значението си при напущането на това мѣсто.

Ця карта праці управнює да праці тільки у названого провідника закладу і тратить важність, коли покинути те місце праці.

Настоящая рабочая карточка дает право на работу только у поименованного работодателя и теряет силу с оставлением этого места работы.

Raum für Eintragungen des Wirtschaftsamts und sonstiger Dienststellen:

Raum für Vermerke des Arbeitsamts

R/0255

5 № 236.

4

Регистрационный лист

На репатнируемого, не служившего в Красной Армии прошедшего регистрацию

в лагере № ..... СПП № .....

(Ненужное вычеркнуть)

В населенном пункте г. Берлину

1. Фамилия, имя, отчество (со слов или по документам) Артюх Анна Акимовна

2. Год и место рождения (указать район, область, сельсовет) 1923 г. с. Марьяновка Сумский р-н Сумская обл

3. Профессия Рабочая

4. Партийность и где находятся партийные документы членом ВЛКСМ и ВКП(б) не состояла

5. В каком городе, селе жил до убытия из СССР, место работы и последняя должность с. Конотопец Сумский р-н Сумская область работала на сельском хоз.

6. Причины выезда из СССР Выехала по вербовке немцами на работу в Германию 10/VIII - 42 г

7. Сколько раз задерживался, допрашивался и арестовывался немцами, за что Один раз допрашивалась немцами за кражу ниток с фабрики

8. Содержался ли в спецлагерях противника, где именно, наименование лагеря и что там делал Ни спецлагерях не содержалась

9. Проходил ли службу в немецкой армии, полиции, воинских частях, госпиталях, строительных и иных батальонах, создававшихся противником. Служил ли в немецких учреждениях, каких, в какой должности Службу в немецкой армии, полиции, госпитале и т. п. не проходила

10. Чем занимался, где, в качестве кого работал за рубежом Работала г. Ляйпа ф-ка Шпинерай на прядильном станке с 21/VII-42 г.

11. Какие пред'явил и сдал документы Сдала паспорт СССР, немецкую рабочую карточку

12. Где проживают близкие родственники, кто именно мать Артюх Екатерина Никифоровна, ~~брат~~ сестра Ольга
(Указать точно адрес)
проживают с. Комендинец Сумской р-н Сумская обл.

13. Куда следует на постоянное место жительства в СССР с. Комендинец Сумской р-н Сумская обл.

Правильность данных мною сведений подтверждаю

Подпись Артюх Анна

Регистрационный лист заполнила Григорьева

Регистрационный лист проверил:

ПРЕДСЕДАТЕЛЬ РЕГИСТРАЦИОННОЙ КОМИССИИ НКВД СССР

лейтенант Горбатов

Удостоверение о направлении на постоянное место жительства получила

Артюх Анна

Убыл из лагеря

Архивное № 14384

пересмотрено в соответствии с приказом КГБ при СМ СССР № 0075 и оставлено для дальнейшего хранения в архиве в фондах агентурного дело-производства, со снятием с оперативно-справочного учета проходящего лица.

Пересмотрел Дзкатенко

Согласен:

Нач. 2 отд. УКГБ при СМ УССР по Сумской обл.

Васеев

21 IX 1956 г.

236

6

Протокол опроса

1. Фамилия, имья, отчество (если фамилия, имья и отчество изменены, то когда, почему и какую фамилию носил до изменения Овртюх Анна Акимовна

2. Год, месяц и число рождения 1923 года

3. Место рождения край, обл., район, село по новому админ. делению с. Марьяновка Сумского р-на Сум. об.

4. Последнее место жительства и адрес:
а) до начала войны или призыва в армию Харьков. Володарского 125.
б) до убытия за границу с. Колядинцы Сумского р-на Сумской обл.

5. Национальность, родной язык, каким иностранным языком владеет, в какой степени Украинка

6. Партийность. В какой организации состоял до оккупации (плена) беспартийная

7. Где находятся парт., комсомольские документы (когда, кому, куда сдал, порвал, отобран окупантами, где, кем) Нет

8. Образование, когда где учился, что окончил 7 классов.

9. Профессия, специальность Нет.

10. Судимость при сов. власти (кем, когда, за что и мера наказания Не судилась

11. Служил ли в армиях воюющих с СССР или др. воинских антисоветских формированиях Не служила

Прохождение службы в РККА Не проходила

13. Был ли в плену или в окружении Не была

14. Когда и где, кем допрашивался на оккупированой территории и за границей На допросы не вызывалась

15. При каких обстоятельствах попал на оккупированную советскую территорию и на территорию воюющих стран с СССР 10/VIII-1942 г. Была насильно угнана в Германию.

16. Когда и какими войсками был освобожден на оккупированой территории 9/V-1945 года осв. Кр. Армией.

17. Когда и при каких обстоятельствах вернулся в СССР 7/VIII-1945 года прибыла на родину.

Подпись опрашиваемого Артюх.

Кто производил опрос Пузеиз
(подпись)

„11/IV" 1947 г.

В каких странах проживал и что делал? Чехословакия г. Лайба работала на ниточной фабрике. Где проходил фильтрационный пункт? г. Германия.

Синевская райтипография Зак № 10.

"утверждаю"
Нач. райсо.
пост. фил. ком. /Дуев/.
" 15/IV " 1947г.

7

З А К Л Ю Ч Е Н И Е.

По фильтрационному делу №
с. Силевка. " 15/IV " 1947г.

Мы члены пост. фильтр. ком. при Силевскому РС МВД Тумской обл. рассмотрели фильтрационное дело на репатриированного - ку советского гр-на Артюх Анна Акимовна Год рожд. 1923
Проживающего по месту жительства с. Марьяновка Силевского р-на Тумской обл. " 15/IV " 1947г. нашли, что в результате проверки компрометирующих материалов не установлено.

Руководствуясь приказом МВД-МГБ СССР 00706-00263 от 16.7. 1946г.

П О С Т А Н О В И Л И.

1. Считать Артюх Анна Акимовна проверенным и фильтрационное на него дело сдать вахтер 1-го Спец отдела УМВД Тум. обл. для хранения и взятия его на оперативный учет.

нач. Силевского РС МВД

Капитан. /Шевелев/.

Члены комиссии: Зам. нач. Силевского РС МВД

Ст. лейт. мил. /Тонко/.

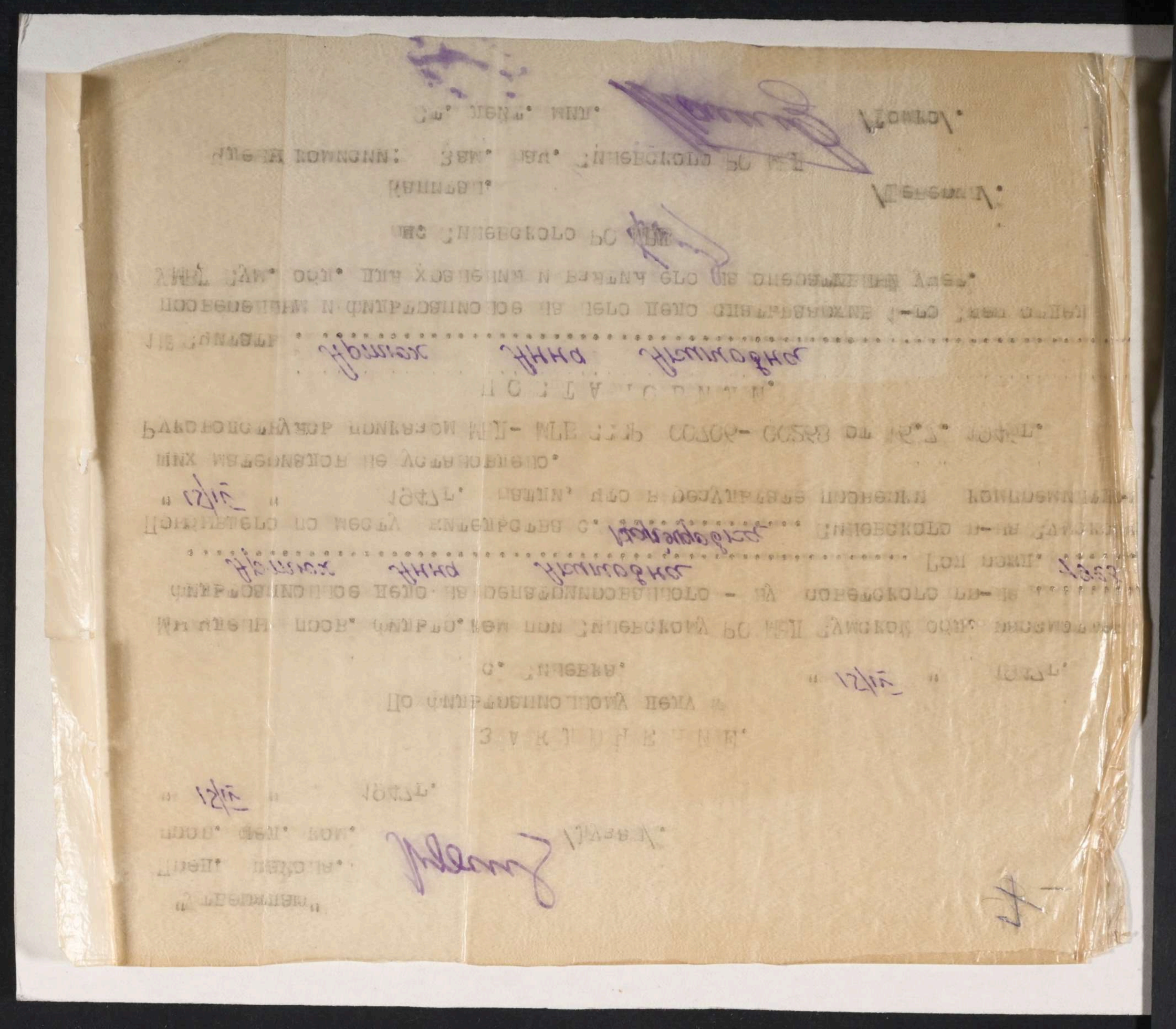

Сек. секретарь.

~~84~~ 8

СПРАВКА.

Гр-н. Артюх Анна Акимовна

1923г.

Место жительства.

с. Марьяновка

Место рождения.

По учету жены не числится.

48

Ирмак ана Ганнобна

1935

с. Мордовское

Зав. перепер. 79

СПРАВКА.

Дана на гр-на. Артюх Анна Акимовна
1925г.

год рождения. .....

На учету Сельского РО НКВД не числится.

Зав. Сельского РО НКВД

Дамох Анна Анисьин

1932г.

Виконавчий комітет
Колядинецької
сільської ради
депутатів трудящих
15/IV 1947 р.
№ 1504/42
с. Колядинці
Синівського району
Сумської обл.

Характеристика

Дана Колядинецким сельсоветом на гр-на Артюх Анну Акимовну в том что она действительно является из числа членов семьи. До 1934 года вместе с мужем Морянов Иван Семенович. Находится с середины сельсовета с 1934 и по настоящее время находится на территории Колядинецкого с/с и работает в колхозе Воловит Шевченко. В 1942 году были угнаны в Германию и возвратилась в 1945 году с 1945 по настоящее время работает в колхозе Воловит Шевченко. Но розыск работник. Брат Артюх Тимофей Акимович выше глазцевем находится в Армии, при нынешней оккупации был дома работал в Колхозе. В Армии и в тылу. Вторжении и оккупации ничего не служил. Ничего мудаснованьем

Председатель Сельсовета

я будівельних матеріалів, меблів.

Сільське господарство України одержить тисячі тракторів і інших сільськогосподарських машин, мінеральні добрива.

Потрібно ще багато праці для того, щоб загоїти рани, заздані війною, щоб повністю відбудувати зруйновані ворогом абрики, заводи, електростанції, шахти, рудники, залізниці, осподарство колгоспів, МТС, радгоспів, відбудувати міста і се-а, спорудити нові житла, культурні заклади.

П'ятирічний план—бойова програма відбудови і дальшого озвитку Української Радянської Соціалістичної Республіки.

Хто хоче, щоб швидко було відбудовано зруйноване ворогом осподарство і створені нормальні умови життя для населення адянської України, хто прагне до того, щоб рани, заздані війною, ули загоєні в найкоротший строк, той голосуватиме за кандида-в блоку комуністів і безпартійних.

До війни завдяки постійному піклуванню радянської держа-и про поліпшення матеріального добробуту радянських людей уло досягнуто серйозного підвищення матеріального і культур-ого рівня життя трудящих. В роки війни наш народ пережив еликі злидні і страждання. Наслідки війни і розорення, що ого заподіяв ворог, тимчасово окупувавши Україну, даються в аки ще й тепер.

дянської влади, українці не могли навчати своїх діт вою, то за радянської влади відкрито 7.430 шкіл, 1.160 тисяч учнів, 25 вищих учбових закладів з за кістю студентів 15.329, уже зараз працює 16 театр 4.302 сільських клуби і хати-читальні. В Ужгород жавний університет. Вперше за всю свою історію патської області мають можливість дати своїм діт верситетську освіту.

Новим п'ятирічним планом передбачений роз них, Ізмаїльській і Закарпатській областях індуст господарства і культури.

Партія більшовиків, виконуючи великий Стал річний план, ставить своїм завданням в найкорот квідувати економічну і культурну відсталість З ільської і Закарпатської областей, яка є результа панування польських панів, угорських, румунськи

Центральний Комі

БМ 00674

В Управление КГБ
Сумской области

Артюх Анны Акимовны
1923 г.р. ур. с. ~~Колядынцы~~ Бева
Конотопского р-на Сумской обл.
пр. г. Лебедин ул. Партизанская 29

Тов. Седику В.А.
Проверьте и сообщите
подробно о себе
24.IX.80

УКГБ Сумск. обл.
Вх. № А-11
24 IX 1980

Заявление.

Прошу Вас подтвердить справкой в Лебединский собес время пребывания меня в Германии г. Лайна Судетская провинция с 1942 г до 1945 года.

мой адрес г. Лебедин
ул. Партизанская 29

24/IX. 1980 г. Артюх

арх. одмелъ 14394

По всем учетам

вх. А-II

Приложение № 18
к Инструкции

Место для индекса
подразделения

(наименование органа и подразделения,
куда направляется требование)

1. Фамилия АРТЮХ

2. Имя и отчество Анна Акимовна

3. Год рождения 1923 4. Место рождения с.Клядинец Синевского р-на Сумской обл.

5. Адрес г.Лебедин

6. Место работы и должность

7. Какая нужна справка К/М

Начальник 10 группы УКГБ УССР по Сумской области
(наименование органа и подразделения)

подполковник Седий
(должность) (фамилия) (подпись)

«29» 07 1980 года.

Исполнитель Бойко
(фамилия)

Телефон №

Заполнять на машинке или чернилами, при этом фамилию, имя и отчество — печатными буквами

Фильтр. дело 14 39ср

СПРАВКА
Интересующими Вас сведениями НКВД УВД Сумского облисполкома
НЕ РАСПОЛАГАЕТ
Справку выдала
30 IX 80

10 СВЕДЕНИЙ НЕТ
30 IX 1980
Коваленко Т. П. г. Сумы

5915

Экз.№ 2

13 ~~12~~

ЗАВЕДУЮЩЕМУ ОТДЕЛОМ СОЦИАЛЬНОГО
ОБЕСПЕЧЕНИЯ ЛЕБЕДИНСКОГО РАЙИСПОЛКОМА
СОВЕТОВ НАРОДНЫХ ДЕПУТАТОВ

г. Лебедин Сумской обл.

14

29 сентября 1980

А-11

В Управление КГБ УССР по Сумской области поступило заявление жительницы г. Лебедина АРТЮХ Анны Акимовны с просьбой выдать ей справку о пребывании за границей во время Великой Отечественной войны.

По имеющимся в УКГБ материалам известно, что

АРТЮХ АННА АКИМОВНА, 1923 года рождения, уроженка с. Царьяновка Липоводолинского / б. Синевского / р-на Сумской области

10 августа 1942 года оккупационными властями была вывезена за границу, находилась в Чехословакии, работала на прядильной фабрике.

9 мая 1945 года освобождена Советскими войсками и после проверки направлена на постоянное жительство в с. Колядинец Липоводолинского р-на, куда прибыла 7 августа 1945 года.

НАЧАЛЬНИК ПОДРАЗДЕЛЕНИЯ УКГБ УССР
ПО СУМСКОЙ ОБЛАСТИ

/ В.В.СЕДИК /

отп. 2 экз.
1-адресату
2-ф.д.арх.№ 14394,л.12
вх.А-11-ф.д.арх.№ 14394,л.11
исп. Бойко
верно:

4/2

29 сентября 1980 года

г. С у м ы

Копия

АРТОХ АННА АКИМОВНА

Сумская область
г. Лебедин
ул. Партизанская, № 29

На заявление, направленное в Управление КГБ УССР по Сумской области от 24 сентября 1980 года сообщаем, что интересующие Вас данные направлены в отдел соцобеспечения Лебединского райисполкома, куда и следует обратиться.

НАЧАЛЬНИК ПОДРАЗДЕЛЕНИЯ УКГБ УССР
ПО СУМСКОЙ ОБЛАСТИ

/ В.В. СЕДИК /

отп. 2 экз.
I-адресату
2-ф.д.арх.№ I4394,л.I3
исп. Бойко
верно:

2362

1. Фамилия Дрхтох.
2. Имя Анна
3. Отчество Якимовна
4. Год рождения 1923. 5. Место рождения Сумска обл. Синивский рн. с. Марьяновка
6. Точное местожительство (адрес) до оккупации или до призыва в Красную Армию Сумска обл. Синивский рн, с. Волядинец.
7. Профес ия (специальность) учащейся
8. Партийность безпарт.
9. Национальность укр.
10. Гражданство г-на СССР.
11. За границей был с 10.8. 1942 г. по 9.5 1945 г.
12. В каких странах проживал и что делал Судетах г. Ляйпа на ф-ке.

Точный адрес фильтрационного пункта

Село
Город Гермиц
Область
Республика Германия

Фильтрацию прошел
с 7.6. 1945 г.
по 1945 г.

Дилетт
К14394

15.

Правильность записанных на меня сведений .....

Подтверждаю Артюх Анна
подпись

Вдовин
фамилия составившего карточку

а) Решение фильтрационной комиссии .....

.....

б) Выбыл ..... 1945 г. .....
указать точный адрес, куда выбыл

.....
на жительство: село, город, район, область, республика или направлен

.....
в какой лагерь, тюрьму

.....

в) Личное дело направлено „ ” ..... 1945 г. при № .....

.....
точное название органи НКВД—НКГБ

г) Разные отметки .....

.....

.....

Орх 1 ~~5183~~
14394 16

1. Фам. Артюх
2. Имя Анна
3 Отч. Акимовна
4. Год рожд. 1923 5. Место рожд. с. Марьяновка Синевский р-н Сум. об.
6. Точное местожительство (адрес) до оккупации или до призыва в Красную Армию с. Копяцнец Синевский р-н Сум. об.
7. Проф. (спец.) нет
8. Парт. б/п. 9. Нац. Укр. 10. Гражд СССР
11. За границей был с 1943 г. по 1945 г.
12. В каких странах проживал и что делал: Чехословакия г. Лянта работала на ниточной фабрике

(фамилия, составившего карточку)

Точный адрес фильтрационного пункта

Село Германия
Город
Область
Республ.

фильтрацию прошел
с ..... 19 г.
по ..... 19 г.

Дактилооттиск указательного пальца правой руки

а) Решение фильтрац. комиссии: Артюх Анна Акимовна 1925г. считать проверенной л/дело направить в 1 спец. отд. УМВД г. Сумы для хранения в архиве

б) выбыл ..... 19 г. Остается по месту направлен (указать точный адрес куда жительства г. Конотоп

выбыл на жительство: село, город, район, область, республика или направлен в какой лагерь, тюрьму)

в) Личное дело направлено « » ..... 194 г. при № .....

в .....
(точное название органа НКВД—НКГБ)

г) Разные отметки .....

КОМІТЕТ державної безпеки Української РСР УПРАВЛІННЯ по Сумській області	КОМИТЕТ государственной безопасности Украинской ССР УПРАВЛЕНИЕ по Сумской области

„_____“ _____ 199 г.

№ _____

гор. Сумы

ПОСТІЙНИЙ ЗАПИС

аркушів

16

Постійнадзенне

12 03 2026 р.

Пос

Пі

Ребе

Арт. 1-С-3803-1