НЕЖИНСКИЙ ФИЛИАЛ
ЧЕРНИГОВСКОГО ОБЛАСТНОГО
ГОСУДАРСТВЕННОГО АРХИВА
Ф. № 368 О. № 1 Е. № 123

По реестру № 1585
Актовой книги № 116.

Филиал Сумского Областного
Государственного архива в г. Конотопе
Фонд № 267 Оп № 1 Ед. хр № 123

1876 года
Дѣло
Конотопскаго Помѣщика Маркина
О совершенной купчей крѣпости на имя Діакона Василія Яковлевича Величка на пріобрѣтенное имъ отъ сына Губернскаго Секретаря Митрофана Ивановича Гойдика тутошнее дворовое мѣсто состоящее Черниговской Губерніи въ городѣ Конотопѣ за цѣну 100 рублей

Начато: 11 октября 1876 года
Окончено: 11 Октября 1876 года

На 12 листахъ

НЕЖИНСКИЙ ФИЛИАЛ
ЧЕРНИГОВСКОГО ОБЛАСТНОГО
ГОСУДАРСТВЕННОГО АРХИВА
Ф. № 368 О. № 1 Е. № 123

Филиал Сумского Областного
Государственного архива в г. Конотопе
Фонд № 267 Оп № 1 Ед. хр № 123

№№ по порядку	Опись 1 бумагамъ находящимся въ семъ дѣлѣ	Число листовъ
1.	Прошеніе — " — " — " — " —	2.
2.	Копія съ копіи отношенія Конотопскаго уѣзднаго Суда въ Конотопскую городскую Думу отъ 5 Апрѣля 1867 года за № 531 — " — " — " — " —	2.
3.	Копія съ копіи отношенія уѣздной Конотопской исправника Парѳеновой Петровой Пирожниковой состоявшаяся 26 сентября 1868 года —	2.
4.	Копія съ копіи Вводнаго листа выданнаго Н. Д. Судебнаго Приставомъ Нѣжинскаго Окружнаго Суда Переходовымъ 1875 г. апрѣля 6 дня № 1130 о вводѣ во владѣніе онаго Губернскаго Секретаря Митрофана Ивановича Гайдемака истцемъ достовѣрнымъ ему послѣ смерти Конотопской мѣщанки Парѳеновой Петровой Пирожниковой	2
5	Копія довѣренности данной Митрофаномъ Гайдемакомъ Конотопскому мѣщанину Василію Ивановичу Кремлевому 2-мъ на веденіе дѣла.	4
	Итого	12.

Номаѳиръ Ив. Парфенов

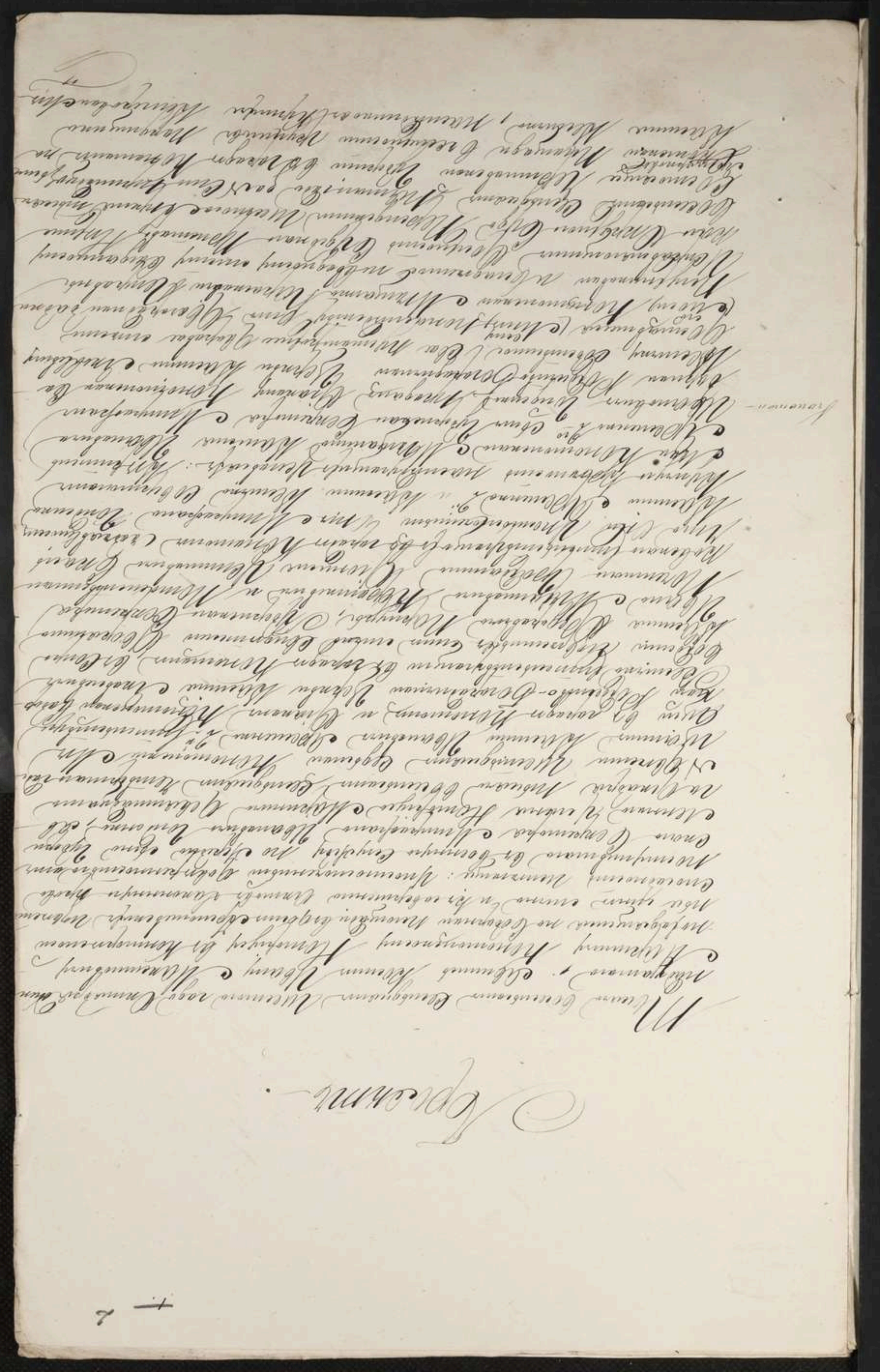

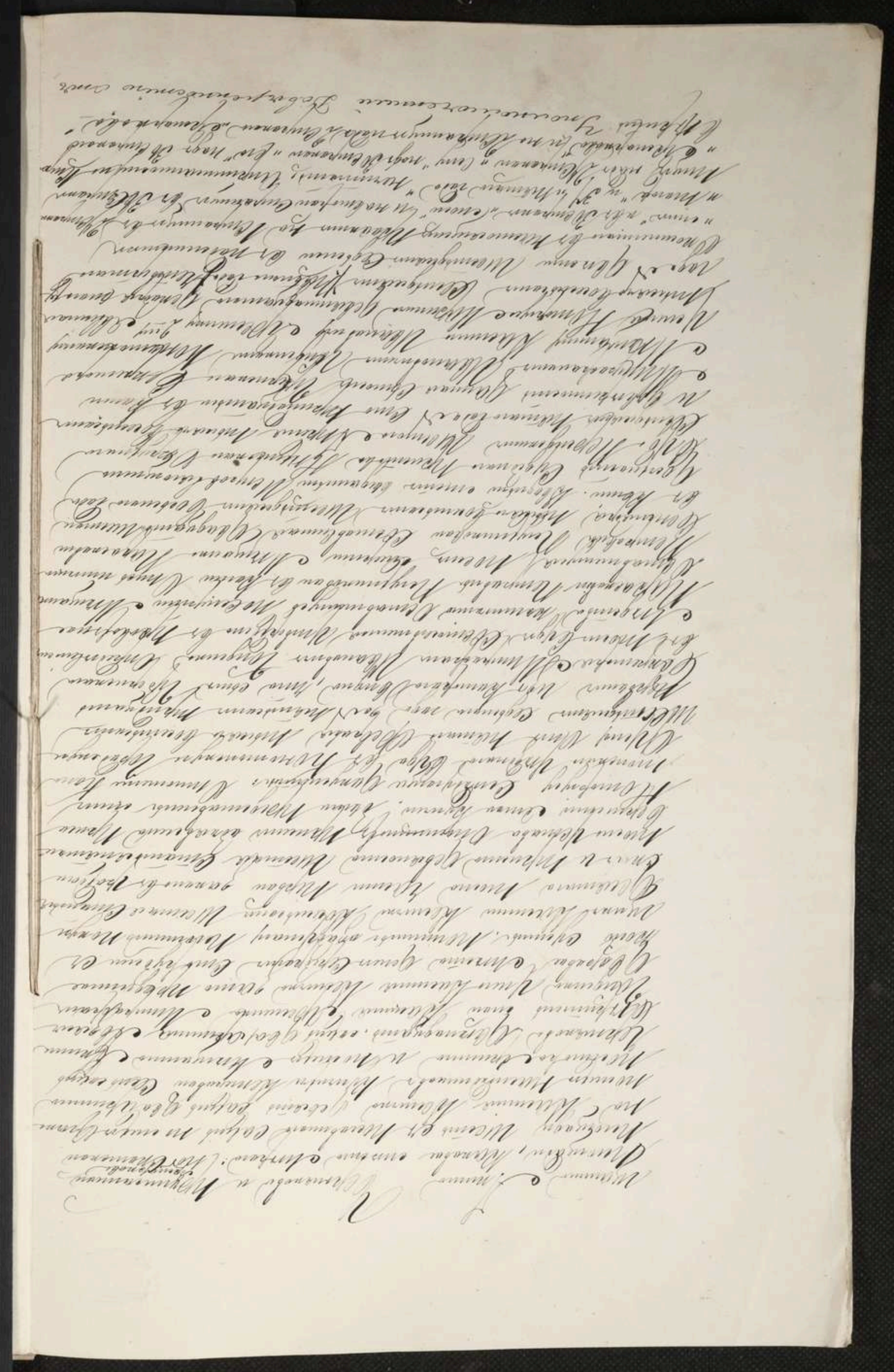

сына Губернскаго Секретаря Митрофана Ивановича Гайдукова Кологривскій мѣщанинъ Василій Ивановичъ Ярмонкинъ 2й Діаконъ Кологривской Соборной Рождества Богородицы Церкви Касиніи Яковлевъ Вениаминъ

Свѣтъ

Копія съ Копіи
№ 349

6 Апрѣля 1867 г. 7 — 4

Конотопскій уѣздный Судъ

5 Апрѣля 1867 г.

№ 531.

Въ Конотопскую Городскую Думу.

Уѣздный Судъ слушали частное дѣло въ реестрѣ дѣлъ Гражданскихъ подъ № 69 записанное начавшись 15 Генваря 1865 года, по рапорту Пристава 3го стана Конотопскаго уѣзда объ имуществѣ оставшемся по безпотомно умершей въ селѣ Софиинномъ Конотопской мѣщанкѣ Параскевіи Петровой дочери Пирниковой изъ котораго дѣла значится, Становой Приставъ Побоисевичъ вслѣдствіе заявленія дочери Маіора Татьяны Константиновой донесъ Конотопскому Уѣздному Полицейскому Управленію 15го Генваря 1865 года что 1го числа того мѣсяца умерла въ селѣ Софиинномъ безпотомная мѣщанка города Конотопа Параскевія Пирникова послѣ коей осталось разное имущество въ сундукахъ и домашнее духовное завѣщаніе составленное ею 1го Сентября 1864 на одну только лѣсаду да отъ отца ея казака Петра Сердюка 1827 г. Мая 24 дня, каковые документы Полицейскимъ Управленіемъ поручены вдовѣ тѣмъ же ка ея Пирниковой Губернскаго Секретаря Ивана Гайфенка Устимій, а имущество оцѣненное по описи 27 февраля въ 63 р.

Копія

Что дѣйствительно вѣрно списанная Копія

35 к. отослано 8 марта при отношеніи за № 2382
въ Конотопскую Городовую Ратушу для распоря-
женія о вызовѣ къ оному наслѣдниковъ. На осно-
ваніи чего и былъ произведенъ Городовою Ра-
тушею вызовъ наслѣдниковъ, должниковъ кре-
диторовъ къ имѣнію умершей Пушниковой
чрезъ припечатаніе объявленій въ вѣдомо-
стяхъ Черниговскихъ Губернскихъ марта 17-го
№ 15, С. Петербургскихъ апрѣля 29 числа № 34 и
Московскихъ Сенатскихъ Мая 8-го № 37 но
наслѣдниковъ къ оному ни кто не отъ-
вался исключая заявленія вдовою Губер-
скаго Секретаря Устиною Гойденковою пра-
во наслѣдственнаго сына ея Митрофана
который есть внукъ родной сестры Пуш-
никовой умершей дворянки Марѳы Гой-
денковой въ пользу коего дѣла составила
она Пушникова духовное завѣщаніе 1-го
Сентября 1864 г. при чемъ предъявленія 10-го
марта 1865 г. отъ вдовы казачки Натальи
Карачуновой долговая претензія по домо-
вому заемному письму Пушниковой
1856 г. Іюня 2 дня въ 150 р. съ указаніемъ на
обезпеченіе этой претензіи имѣнія Пуш-
никовой заключающагось въ семидѣсятина
мѣстѣ въ городѣ Конотопѣ съ построекъ, ле-
вадъ, огородъ и другой движимости. Приказали:
принимая въ соображеніе, что малолѣтній
Митрофанъ Гойденко, за котораго мать
заявила наслѣдственныя права на имѣ-
ніе безпотомно умершей мѣщанки Пуш-
никовой происходитъ отъ Губернскаго
Секретаря Ивана Гойденко и сей отъ

отношенія съ таковымъ Ивановичемъ Чернышевымъ

родной сестры Пугашниковой дворянки Марфы Петровны Гайденковой и потому руководствуясь 36, 225-1134-1137-1138 ст. 1 ч. X т. свод. зак. гражд. изд. 1857 г. уездный судъ опредѣляетъ: ко всему оставшемуся по умершей вѣнотшенно мѣщанкѣ Параскевии Пугашниковой движимому и недвижимому имѣнію утвердить настоящимъ мѣщанину вѣнуку ея по сестрѣ сына Губернского Секретаря Митрофана Гайдамка, которое и издать въ опекунское управленіе впредь до совершеннолѣтія его о чемъ и сообщить въ Конотопскую Городскую Думу къ зависящему отъ нея распоряженію, а прошеніе Карачуновой съ заемными (пр) письмами Пугашниковой отослать для производства въ Конотопское Уѣздное Мѣщанское управленіе при отношеніи и просить о помѣщеніи оного увѣдомленія и объявить о заключеніи суда за подписокою Гайденковой и Карачуновой за тѣмъ дѣло сотя окончательно изъять въ архивъ сего суда при уѣздѣ на имя Аркварія Наумовича. Наумовичъ также. Заглавіе Гайдамкъ Гайдамкъ Секретарь Н. Фейченко Столоначальникъ Фейченко.

находящимся при дѣлѣ объ опекѣ надъ имѣніемъ малолѣтняго Гайдамка во всемъ согласно изложенному и выдана сыну Губернского Секретаря Митрофану Ивановичу Гайдамку, согласно просьбѣ его поданной

№ 44

въ Конотопскій Уѣздовый Сиротскій Судъ 8-го Мая 1874 года, въ семъ Сиротскій судъ подписью съ приложеніемъ казенной печати свидѣтельствуетъ. 1874 года Мая 10 дня. Секретарь Сергѣенко. Секретарь А. Жуковъ. Печать

С Утвердительною Грамотою въ брачномъ сочетаніи Отца Жениха съ Невѣстою Отца Невѣсты Ивану Ивановичу Жукенкову Прокопію Кононовичу Ивановичу въ Конотопскомъ проживающимъ мѣщанину Василію Ивановичу Жукенкову Кононовичу Прокопьевичу Ивановичу Жукенковымъ Ивановичемъ Жукенковымъ Ивановичемъ Жукенковымъ Ивановичемъ

Копія съ Копіи ~~5.~~ 6

СОРОКЪ КОПѢЕКЪ 40

Штемпель 1866г.

Опись

имѣнію умершей Конотопской мѣщанки Прасковьи Гнѣдышковой оставшагося по наслѣдству вслѣдствіе сына Губернскаго Секретаря Митрофану Гнѣдышку состоящему въ городѣ Конотопѣ изданному опекуномъ Губернскаго Секретаря Василія Васильевича Гнѣдышкова и Штабсъ-Ротмистру Отставнымъ Гвардіи Федоровичу Мухову Гласнымъ Конотопской городской Думы Григоріемъ Евстратовичемъ Ковтарнымъ

Составлена 26 Сентября 1868 года.

№ по порядку	Въ городѣ Конотопѣ.	Руб.	Коп.
1.	Жилѣйное строеніе на ярмарковой площади противъ второго дома 7 а ширины 8 саженъ стѣнной съ грунтами Діакона Василія Вонтка и мѣщанина Якима Чернякова — „ — „ — „ —	90	—
	На чужѣ имѣющіяся постройки:		
2.	Домъ совершенно развалившійся съ стѣнами	10	—
3.	Амбаръ рубленный старый — „ — „ — „ —	40	—
4.	Сарай развалившійся — „ — „ — „ —	1	50
5.	Левада по проулку Рѣбиновъ въ смѣжности грунтовъ Козаковъ Якова Емельяна Харитона и Дарьи Рѣбиновъ шириною приблизительно на 1 десятину — „ — „ —	200	—
6.	Икона на простой деревянной доскѣ изображающая Вознесеніе Спасителя одна — „ — „ — „ — „ —	—	—
7.	Икона Божіей Матери на деревянной доскѣ одна — „ — „ — „ — „ —	„	„
8.	Икона изображающая шѣсть лицъ угодниковъ Божіихъ на холстѣ на клеенкѣ на картонной доскѣ одна — „ — „ — „ —	„	„
9.	Книга церковная новый завѣтъ одна — „ — „ — „ —	1	„
10.	Икона изображающая Ангела хранителя въ деревянной рамѣ застеклена одна — „ — „ — „ —	„	„
11.	Икона изображающая Архангела Гавріила на бумагѣ въ деревянной рамѣ застеклена одна — „ — „ — „ — „ —	„	„

Что дѣйствительно вслѣдствіе пожара

12.	Картинка въ рамкахъ за стекломъ четыре —	"	10.
13.	Шкатулка деревянная подъ лакъ старая одна —	"	30.
14.	Кровать деревянная покрытая черною краскою одна	"	50.
15.	Подушекъ большихъ съ старыми наволоками двѣ —	3.	"
16.	Сундукъ деревянный окрашенъ черною краскою одинъ —	"	75.
17.	Шкафикъ маленькій старый окрашенъ красною краскою одинъ — " — " — " — " — " — " —	"	30.
18.	Наволокъ Головныхъ шелкъ — " — " — " —	1.	"
19.	Ширмовъ посовыхъ клеенкоровыхъ три —	"	25.
20.	Кусокъ старой кисеи одинъ — " — " —	"	1.
21.	Простыня холщевая съ бахромой одна	"	50.
22.	Рубаха мужскихъ холщевыхъ десять — " — " —	5.	50.
23.	Отрезниковъ шелковыхъ пять — " —	"	50.
24.	Юпка женская клеенкоровая старая одна	—	—
25.	Чулокъ старыхъ нитяныхъ три пары —	—	—
26.	Простынь съ бахромами двѣ — " — " —	1.	—
27.	Сундучекъ маленькій старый съ внутреннимъ замкомъ одинъ — " — " — " — " —	"	75.
28.	Сундукъ деревянный окрашенъ голубою краскою съ цвѣтами окованъ желѣзомъ съ внешнимъ замкомъ — " — " — " — " — " —	1.	"
29.	Подушекъ головныхъ съ бѣлыми наволоками двѣ — " — " — " — " — " —	2	"
30.	Рядно старое нитяное одно — " — " —	"	"
31.	Одѣяло шерстяное голубое наватное съ ситцевою подкладкою одно — " — " —	1	"
32.	Платокъ Головный шелковый одинъ —	1	"
33.	Пальто наватное шерстяное коричневаго цвѣта одно — " — " — " —	2.	"
34.	Платокъ шерстяной большой въ клѣткахъ суконный одинъ — " — " — " —	"	45.
35.	Воротникъ бѣлаго шелку шитый крашеный одинъ	—	—
36.	Платье ситцевое старое бѣлое съ цвѣтами — " — " — " — " —	—	—
37.	Платье старое шоколаго цвѣта съ цвѣточками	2	—
38.	Платье старое темнаго цвѣта въ клѣткахъ одно — " — " — " — " —	2	—

Книга описи имѣнію умершей мѣщанки

		р.	к.
39.	Платье шерстяное одно — " — " — " — " —	2.	"
40.	Бурнусъ шерстяной черный на вашъ старый	2	"
41.	Одѣяло ситцевое голубаго цвѣту съ красной бахрамой одно старое — " — " —	—	25.
42.	Платокъ головной шелковый коричневаго цвѣта старый одинъ — " —	1.	"
43.	Платокъ атласный шалевкій старый красный съ цвѣтами — " — " — " —	—	—
44.	Платокъ шейный шерстяной черный большой одинъ — " — " — " — " —	2	"
45.	Платокъ шейный шерстяный черный большой съ каймою съ красными цвѣтами одинъ	1	50.
46.	Кофта шерстяная голубого цвѣта обложена бахрамою на вашъ съ шелковою подкладкою одна — " — " — " — " — " —	"	75.
47.	Платокъ черный шерстяной на вашъ одинъ — " — " — " — " — " —	4.	"
48.	Кисеи два куска — " — " — " —	"	2.
49	Одѣяло шерстяное голубого цвѣта съ полосами на вашъ съ ситцевою подкладкою одно старое — " — " — " — " —	"	75.
50.	Одѣяло шерстяное на вашъ мѣлкое съ черною подкладкою одно — " — " —	1.	—
51.	Наволока на головную подушку бязистовая одна — " — " — " — " —	—	20
52.	Салфетъ столовыхъ десять — " —	2	30.
53.	Скатертей три — " — " — " —	2.	—
54.	Просонникъ гашниковъ старыхъ одинъ —	—	30.
55.	Ключикъ отъ часовъ одинъ — " —	—	2.
56.	Ложечка мѣдная серебра одна	—	10
57.	Щипцы стальные для свѣчей одинъ —	—	15.

Вышеписанное имѣніе стоитъ цѣны триста восемьдесятъ восемь рублей шесть десятъ пять копѣекъ. А дохода имѣнія приноситъ въ годъ до десяти рублей значащееся по сей описи принято опекуномъ Антипуширнымъ Со-

Пушниковой объ таковомъ подлинномъ

вытникъ Данило Жуковъ, а за неграмотностью опекуна Ивана Гайдукова руку приложилъ.
При сдачѣ изъятаго имѣнія опекунамъ свидѣтельствовали двое и тутъ оный пока-
зали мѣщанинъ Андрей Ивановъ Громовъ
Губернскій Секретарь Мирофей Ивановъ.
Означенное имѣніе въ опекунское Управленіе
изъялъ Гласный Конотопской Городской Ду-
мы Григорій Ковмаръ. Вѣрно Секретарь И.
Жуковъ.
имѣющееся при домѣ Конотопскаго Городо-
вого Сиротскаго Суда объ отнятѣ подъ имѣ-
ніемъ Малолѣтнаго Гайдука, во всемъ
сходна и вѣрна и выдана повѣренно-
мудрому Гайдука Конотопскому мѣ-
щанину Василію Иванову Яременку. Дѣ-
ло согласно просьбѣ его поданной въ сей
судъ 12 Декабря 1875 г. вручено Сиротскій
Судъ подписью и приложеніемъ ка-
зенной печати удостовѣряетъ. 1875
года Декабря 13 дня. Предсѣдатель И. Го-
ровой. Секретарь И. Жуковъ. Печать

Аналогичная подпись Громовъ Мирофей Иванов Ковмаръ Григорий Иванов Яременко Василий Иванов Гайдук Иван Иванов Гайдук Иван Иванов Гайдук Иван

Копія съ Копіи

СОРОКЪ КОПѢЕКЪ 40 11 Октяб. 1896 г.

Вводный листъ.

Тысяча восемьсотъ семьдесятъ пятого года Апрѣля шестаго дня Исправляющій должность Судебнаго Пристава Ямпольскаго Окружнаго Суда, Иванъ Константиновъ Персидскій, на основаніи полномочія полученнаго отъ Ямпольскаго Окружнаго Суда, отъ двадцать четвертаго марта тысяча восемь сотъ семьдесятъ пятого года, за Номеромъ двѣ тысячи сто сорокъ первымъ, по рѣшенію, состоявшемуся въ томъ марта того же года, о выдачѣ во владѣніе сына Губернскаго Секретаря Митрофана Иванова Гойфенко наслѣдствовавшихъ послѣ двоюродной бабки его Параскевы Петровой Ямпольниковой имѣніи показанныхъ въ отмѣтѣ Копитонскаго Сельскаго Суда двадцать шестаго Сентября тысяча восемьсотъ шестьдесятъ восьмаго года, состоящихъ въ Г. Копитонѣ, на ярмарочной площади, и заключающагося въ Сенцебенномъ мѣстѣ съ постройками, сего числа ввелъ такимъ образомъ Митрофана Иванова Гойфенко въ имѣніе по повѣренному имъ гражданину Василію Иванову Яременко 2-му во владѣніе сказаннымъ имѣніемъ въ присутствіи нижеподписавшихся лицъ, прекекъ спора противъ сего ни кто изъ лицъ не заявилъ. Въ удостовѣреніе чего оставленъ настоящій вводный

113

ниемъ. Принесенныя мною отрокъ на первой страницѣ оговорены „во вышеписанномъ нотаріусѣ" — вторымъ. При квасѣ во вышеписанномъ присутствовали Повѣренный Митрофана Иванова Гайдамко мѣщанинъ Василій Ивановъ Ярмешко 2ой. Привѣсъ во вышеписанномъ свидѣтельствующій діаконъ Василій Яковлевъ Величко. При семъ свидѣтельствующій казакъ города Кагарлыка Емельянъ Андреевъ Федорченко, а за его неграмотностью и за себя росписался мѣщанинъ города Кагарлыка Иванъ Филиповъ Апрелевъ. Вѣнецъ во вышеписанномъ совершилъ И. Д. Судебный Приставъ Ив. Переседелій.

Изъ Вторая Апрѣля 9 дня, сего настоящаго копія вѣнчанно имѣнія, во всемъ согласно подлинникъ вѣрна, выдана, на основаніи 135 Закона Судебнымъ Приставомъ повѣренному Митрофана Иванова Гайдамко мѣщанину Василію Иванову Ярмешко 2ому въ силу представленной имъ довѣренности, засвидѣтельствованной у Кагарлыкскаго Нотаріуса Ивана Маринича 19 Декабря 1871 года за № 267. — въ чемъ подписью сопричисленнымъ печати удостовѣряю. И. Д. Судебнаго Пристава Ив. Переседелій. Гербовъ.

С подлиннымъ Кагарлыкскаго Нотаріуса вѣрно. Отъ Вѣнца и Кагарлыка отъ Мѣщанина сына Ивана Мѣщанина Кагарлыкскаго Василія Ивановъ Ярмешко 2ой. Отъ Повѣренныхъ Митрофана Иванова Гайдамко Мѣщанина Василія Ивановъ Ярмешко 2ой

Сегодня явившимся въ городѣ Житомирѣ Житомирскимъ мѣщанинъ Янкелемъ Бенцовичемъ Ицковичемъ Мордковичемъ Ноткинымъ, Житомирскимъ купцомъ, объявилъ, что онъ, Ноткинъ, продалъ принадлежащую ему, Ноткину, принадлежащую ему часть дома Ицку Ицковичу Ицковичу Ицковичу 1581

ДЕР. НОТАРІУСА ЖИТОМИРА

Нотаріусъ Житомирскій

[illegible]

11 Октября 1896 г.

Копія

№ 10

Милостивый Государь
Василій Ивановичъ.

По случаю принятія меня въ военную службу, по болѣзни, я крайнѣю возможностью завѣщываю самъ нижеименованныя имѣнія мои находящіяся въ моемъ личномъ управленіи имѣніи: единственнымъ оставшимся мнѣ наслѣдникомъ отъ законной вдовы Губернскаго Секретаря Гуриной Василиской Гайдековой, которое заключается въ слѣдующемъ: а) личной дворъ въ городѣ Конотопѣ по улицѣ Екатеринковой подъ которымъ земли приблизительно десятины съ половиной каковы пашни: деревянный домъ о двухъ комнатахъ, амбаромъ рубленымъ кирпичомъ и сараемъ; б) особо огородъ въ городѣ Конотопѣ по улицѣ Сосновской около приблизительно одну десятину, отмѣленный съ одной стороны на сѣнниковъ казака Евдокима Парфуры съ другой (стороны) наслѣдниковъ мѣщанина Григорія Ивашенка, съ третьей наслѣдниковъ Помѣщика Михаила Левченка а съ четвертой Сосновскою улицею; в) пахатной земли въ чистомъ города Конотопа около 6 десятинъ 1957 саж. г) луговые сѣнокосы: 1е около рѣки Сейма на двѣ наслѣдства косарей, что составляетъ три десятины отмѣленный съ таковымъ земли Сеймомъ и 2е за рѣкою (у) Бересовицею на семь косарей, что равняется пять дес. на одну и три четверти десятины отмѣленный съ таковыми наслѣдниковъ земли владѣльца Григорія Федченка, и отмѣленъ оставшимся мнѣ по наслѣдствѣ отъ законной вдовы моей мѣщанки города Конотопа Параскевіи Петровой дочери Пѣрниковой которое заключается въ слѣдующемъ: д) смѣдевое мѣсто въ городѣ Конотопѣ по Ямпарковой площади имѣющее сажень въ длину 13 саженъ, а въ ширину 6 саженъ и 2 аршина смѣжное съ грунтами (Dai) Діакона Василія Ковчко и мѣщанина Акима Черняхова и е) Левада въ городѣ Конотопѣ по переулку Сервиновъ въ смѣжности грунтовъ казаковъ Яковъ Рыжара, Харитона и Даніила Сервиновъ около одну десятину, почему прошу Васъ Милостивый Государь принять на себя трудъ: управлять моими имѣніями и завѣщивать всѣ мои имѣнія домашни для чего уполномочиваю

Вамъ: 1) Удаливши арендныхъ мужиковъ или по самымъ необходимо отъ меня съ Вашею увѣренностью, или же ожидавать оное въ нашемъ Дворянскомъ заемномъ банкѣ какую Вы признаете для меня выгоднѣе, для чего заключить съ тѣми лицами вѣчныхъ рядныхъ контрактовъ и условія производить почему строгаго, по Вашему усмотрѣнію, высылать мнѣ вырученныя съ имѣнія деньги или же удовлетворять ихъ по моему распоряженію по полученному отъ меня доверенію. 2) Такъ какъ въ настоящее время производится межеваніе земель въ Кагальницкомъ округѣ то уполномочиваю Васъ вмѣсто меня находящуюся при всѣхъ межевыхъ дѣйствіяхъ, гдѣ требуется личное присутствіе, производить полюбовный размѣнъ земель, быть присутственнымъ выдѣлѣ всѣхъ необходимыхъ разводъ земель, подписывать полюбовныя сказки и всѣ межевые акты, подавать на дѣйствія помѣщеваніе межевыхъ чиновъ въ межевую Коммисію а также на распоряженія и рѣшенія межевой Коммисіи и Межевой Палаты подписывать всякую рода жалобы относящіяся къ межеванію. 3) Въ случаѣ неисполненія кѣмъ либо заключенныхъ мною и уполномоченнымъ вами заключенныхъ Вами на основаніи сей доверенности договоровъ по отдачѣ въ наемъ имѣнія моего, или причиненіе какимъ либо лицамъ убытковъ по нимъ, а также предъявленія какимъ либо лицамъ + жалобъ на нарушеніе по подсудности исковъ Мировымъ Судьямъ или же Окружному Суду, какъ о возстановленіи нарушеннаго владѣнія, так и объ исполненіи договоровъ и взысканіи по нимъ слѣдующихъ платежей и убытковъ, а также о взысканіи судебныхъ издержекъ и вознагражденій завѣдоміе дѣлъ, подавать по этимъ дѣламъ нарушенія частныхъ опредѣленія Мировыхъ Судей въ Мировой Съѣздъ а на рѣшенія и частныя опредѣленія Окружного Суда въ Судебную Палату, частныя и окончательныя жалобы, а также Мировыхъ Съѣздовъ и Судебной Палаты подавать въ Кассаціонный Департаментъ Правительствующаго Сената, кассаціонныя жалобы, объявленныя рѣшеній въ отъ вступившихъ въ законную силу, а также отвѣчать по искамъ имѣющимъ быть предъявленнымъ кѣмъ по объясненному роду дѣлъ и вообще дѣлать въ вышеобъясненному

наслѣдство, какъ и по исполненіи формальностей, за явленныя спорныя недвижимости доказывать отсрочки по такимъ спорамъ прекращать всѣ эти дѣла мирромъ, получить отъ всѣхъ судебныхъ мѣстъ и лицъ по этимъ дѣламъ исполнительные листы удостовѣренныя кому слѣдовать будетъ для исполненія и получать за исполненіе ихъ полученныя присужденныя и вырученныя по исполненіи деньги и передавать ихъ мнѣ, приносить на судебныхъ приставовъ исполнительныя рѣшенія кому слѣдуетъ исполнены: наслѣдство, на неправильное ихъ толкованіе

4°) Такъ какъ я нѣмою надлежащую доверенность на вышеуказанныя имѣнія и заявленныя просьбы въ Нижнемъ Окружномъ Судѣ о признаніи въ правахъ наслѣдства къ имѣнію оставшемуся по смерти матери моей вдовы Губернскаго Секретаря Евдокіи Васильевой Тайдуковой и о введѣ во владѣніе имѣніемъ оставшимся по смерти двоюродной бабки моей мѣщанки Параскевы Петровой Пушкарниковой, къ которой я по предсмертію бывшаго Колорскаго Уѣзднаго Суда признанъ наслѣдникомъ почему предоставляю Васъ явиться по повѣсткамъ въ Окружномъ Судѣ, въ разсмотрѣніи моихъ просьбъ, выслушивать рѣшенія Окружнаго Суда получать ихъ копіи, подать просьбу въ Окружномъ Судѣ о введѣ меня во владѣніе имѣніемъ умершей матери моей Евдокіи Тайдуковой получать исполнительные листы на введѣ меня во владѣніе, вышеуказанными наслѣдственными имѣніями, оставшимся по смерти матери моей Тайдуковой и бабки Пушкарниковой и просить кого отнесутъ произведенныя введа во владѣніе по таковымъ исполнительнымъ листамъ и получать копіи введныхъ актовъ, а также получать подлинные или копіи съ документовъ представленныхъ въ Окружномъ Судѣ, при вышеуказанномъ мнѣ прошеніи, въ случаѣ

мне почему либо изложенные просьбы или будучи Окружными Судами возвращены или оставлены будутъ безъ движенія, то прилежно
+ умоляю Васъ заявить (прос) просьбы объ утвержденіи меня въ правахъ наслѣдства по кончинѣ матери моей Евдокіи Бондаренковой и о выдачѣ во владѣніе имѣніемъ бабки моей Параскевіи Дементьевой просить по этимъ дѣламъ всѣ Судебныя и правительственныя мѣста и лица и выдачѣ не относящихся документовъ копій съ рѣшеній и опредѣленій и доходить этимъ дѣламъ въ вышеозначенномъ порядкѣ.
5° Изъ изложенныхъ наслѣдственныхъ полей тѣхъ продажа и заключить о продажѣ договоры: 1) свидѣтельство мѣстно въ городѣ Кяхтѣ по ярмарковой площади длиною въ длину тридцать саженъ и ширину шесть саженъ и два аршина смѣжное съ грунтами Діакона Василія Величко и мѣщанина Акима Чернякова оставшееся по наслѣдству отъ бабки моей Мѣщанки Параскевіи Петровой Пуреникковой Діакону Василію Яковлеву Величку за цѣну сто рублей и получивъ отъ него въ счетъ покупной суммы двадцать пять рублей. 2) огородъ въ городѣ Кяхтѣ по улицѣ Троицкой мѣрою примѣрно на одну десятину отмѣженный съ одной стороны наслѣдниковъ Казака Евфокима Нарпурова, съ другой наслѣдниковъ мѣщанина Григорія Иванчина, съ третьей наслѣдниковъ помѣщика Михаила Левченко, а съ четвертой сосновскою улицею, мѣщанину города Кяхтина Ивану Даниловичу Казину за цѣну триста рублей и получивъ отъ него въ счетъ покупной цѣны сто семьдесятъ пять рублей, но не имѣя совершить купчей крѣпостей, то уполномочиваю Васъ по полученіи на означенныя имѣнія подписанныхъ документовъ и вводныхъ листовъ

совершить купчія крѣпости, на продажу обыкновенныхъ мѣстъ, объявленныхъ Симферополь и отправа у Нотаріуса и получить отъ нихъ остальныя деньги для передачи мнѣ, всѣ издержки по совершенію купчихъ крѣпостей должны быть на счетъ покупателей, въ случаѣ предъявленія кѣмъ либо иска по ограниченнымъ договорамъ и росписямъ отъ продавцовъ по отвѣчать на судѣ противъ таковыхъ исковъ и вести по этому предмету дѣла въ такомъ порядкѣ какъ объяснено выше въ 3 пунктѣ сей довѣренности и 6° / такъ какъ съ городскою управою состоялось соглашеніе мое относительно улицы чрезъ мою невѣсту существующуюся по наслѣдству отъ бабки моей Параскевіи Петровой Пушенниковой находящуюся въ городѣ Копаткѣ поперекъ Сербиновъ въ смѣжности Грунтовъ Козакова Якова Рвимара Харитона и Данила Сербиновъ. и о продажѣ таковой отходящей земли подъ улицу на городскую землю, образовавшуюся отъ упраздненія улицы, то уполномочиваю Васъ сносить съ кѣмъ будетъ слѣдовать актъ о таковомъ продажѣ, а за (остальное) количество отходящей моей земли подъ улицу получить съ оной управы деньги, произведенной надлежащей оцѣнкѣ для передачи мнѣ, а также (уполномочиваю) Васъ передать (продавать) кому либо изъ смежащихъ часть или всю оную невѣсту за цѣну которую и самъ приобрѣлъ выгодною и объ этомъ дать Вамъ письменное согласіе и вырученные деньги передать мнѣ. О каковой продажѣ совершить въ покупщикомъ купчую крѣпость у Нотаріуса. Все что Вы по сей довѣренности законно учините

я Вамъ вѣрно, сохранить и прикосновенности будучи
1874 года декабря 19 дня. Сія довѣренность принад-
лежитъ мѣщанину города Конотопа Василію
Иванову Ярмоленку 2ому Принятый въ восемнаго
сыну по мирѣ сынъ Губернскаго Секретаря
Митрофанъ Ивановъ Гайдукъ. Тысяча восем-
сотъ семьдесятъ четвертаго года декабря девятна-
цатаго, довѣренность сія выдана умершаго Ивана
Максимовича Маринича, Конотопскаго Нота-
ріуса, въ которой мой находящейся на базар-
ной улицѣ въ домѣ Курбацкой, принятымъ въ
восемнаго сыну по мирѣ сыномъ Губерн-
скаго Секретаря Митрофаномъ Ивановы-
чемъ Гайдукомъ лично мнѣ извѣстнымъ и
удостовѣрившимъ его самоличность и законную
правоспособность свидѣтелей: Казакъ города
Конотопа Иванъ Ивановичъ Повчанъ и Коно-
топскомъ 2й гильдіи купеческомъ сынъ Григорій
Васильевичъ Курбацкомъ лично мнѣ извѣстнымъ
въ городѣ Конотопѣ. Причемъ я Нотаріусъ
удостовѣряю, что довѣренность сія подпи-
сана собственноручно мною мне Гайдукомъ.
137 ст. пол. о нотаріальной части при семъ
объявленна. По реестру № 267 Нотаріусъ Ив. Ма-
ринич. Печать. На основаніи этой довѣрен-
ности продать огородъ Конотопскому мѣща-
нину Сидору Даниловичу Карпу по Восков-
ско вокзальной дорогѣ шаго въ ширину по
улицѣ двѣнадцать саженъ во длину по тяжѣ на
сидниковъ мѣщанина Григорія Ивановича, до
тяжи дворянина Платона Колодчевскаго трид-
цать шесть саженъ и помѣщикъ Платонъ Ко-
лодчевскаго двадцать три сажени. Въ конце-

огорода отъ наслѣдниковъ дворянина Михаила Левчика девятнадцать саженъ двѣ аршина и въ длину отъ другой стороны отъ наслѣдниковъ дворянина Левчика по мѣстамъ дворянки Анны Сарднеховой по мѣстамъ отъ дворянки Федоры Мочилки двадцать саженъ. по мѣстамъ Федора Мочилки до мѣстамъ наслѣдниковъ казака Евдокима Бартуры тридцать три сажень. По мѣстамъ наслѣдниковъ казака Бартуры до изгиба тринадцать сажень. двѣ арш. и отъ изгиба до границы одиннадцать сажень. и одинъ аршинъ. По купчей крѣпости утвержденной въ девятнадцатый день Іюля тысяча восемь сотъ семьдесятъ шестаго года. Зачеркнутое въ четвертой строкѣ „дворянина" нечитать. И. о Старшаго Нотаріуса А. Бордосъ.

А нѣмецкимъ Чернилами Отрѣзанъ одинъ Клинъ отъ Наименованнаго Новопроведенного Улицы Александровскаго до Одного Казакомъ Конотопскаго Уѣзда Конотопскаго Мѣщанина Ивана Ивановича Кравцова Кажнаго Отъ Кажнаго Отъ Кажнаго Отъ

Въ этомъ дѣлѣ перенумерованныхъ, прошнурованныхъ и скрѣпленныхъ двѣнадцать листовъ

Нотаріусъ Ивановъ

ЗАВІРЯЮЧИЙ ПАПІС
У даній справі пронумеровано 13 аркушів
(тринадцять)
28 08 2025
Посада
Підпис

Въ этомъ дѣлѣ перенумерованныхъ, прошнурованныхъ и скрѣпленныхъ двѣнадцать листовъ

Нотаріусъ Ивановъ

ЗАВІРЯЮЧИЙ ПАПІС
У даній справі пронумеровано 13 аркушів
(тринадцять)
28 08 2025
Посада
Підпис