ДержАрхів
Сумської області
Фонд № Ф. 814
Опис № 1
Справа № 193

Конотопская городская управа
г. Конотоп Конотопского уезда
Черниговской губернии

Дело
об устройстве Конотопского
водного пункта.

Начато: 18 августа 1909 г.
Окончено: 27 июня 1914 г.

на 346 листах.

ДержАрхів
Сумської області
Фонд № Ф. 814
Опис № 1
Справа № 193

По арх. 155
Ф. № 2
Архив
опись № 1
№ 2241

Конотопская Городская Дум. Управа

Секретное

Секретное

ДЕЛО № 2

Конотопской Городской Управы

по мобилизации

по новому росписанию

Началось 18 Августа 1909 года

Окончилось 27 июля 1914 года

Фонд № 814
Опись № 1
Архивный № 123
На 341 листе

Опись.

Бумагамъ, находящимся въ дѣлѣ № 2 Конотопской Городской Управы по мобилизаціи. —

№ по порядку	Наименованіе бумаги.	На какой страницѣ находится.
1	Отношеніе Конотопскаго Уѣзднаго Воинскаго Начальника отъ 18 Августа 1909 г. за № 99.	1.
2	Черновое отношеніе Городской Управы отъ 20 Авг. 1909 г. № 9	2.
3	Отношеніе Конотопскаго Воинскаго Начальника отъ 21 Августа 1909 г. за № 101.	3.
4.	Отношеніе его же отъ 25 Августа 1909 г. за № 102	5.
5.	Черновое отношеніе Городской Управы отъ 27 Августа 1909 г. за № 10	6.
6	Тоже отъ 27 Авг. за № 10.	7.
7	Смѣта на устройство и оборудованіе сборнаго пункта.	10
8	Черновое отношеніе Городской Управы отъ 27 Ав. за № 11	12
9	Отношеніе Конотопскаго Воинскаго Начальника отъ 31 Іюля 1909 г. за № 86	14.
10	Тоже отъ 1 Августа 1909 г. за № 91.	15
11	Тоже отъ 12 Августа 1909 г. за № 92.	16.
12	Черновое отношеніе Городской Управы отъ 1 Августа 1909 г. за № 5.	17
13	Отношеніе Конотопскаго Воинскаго Начальника отъ 12 Августа 1909 г. за № 95.	18
14	Тоже отъ 14 Августа 1909 г. за № 96.	20.
15	Черновое отношеніе Городской Управы отъ 1 Августа 1909 г. за № 7	24
16	Тоже отъ 17 Августа за № 8	26

17	Отношение Конотопского Воинского Начальника от 20 Августа 1909 г. за № 600. —	27
18	Список инвентарь.	28
19	Отношение Конотопского Воинского Начальника от 11 Ноября 1909 г. за № 1126. —	31
20	Письмо от 13 Ноября за № 129. —	32
21	Срочное отношение Судебной Управы от 13 Ноября 1909 г. за № 14. —	33
22	Отношение Конотопской Земской Управы от 26 Ноября 1909 г. за № 11826. —	34
23	Срочное отношение Судебной Управы от 11 Января 1910 г. за № 1. —	36
24	Отношение Конотопского Воинского Начальника от 25 Января 1910 г. за № 24. —	38
25	Письмо за № 23. —	39
26	Письмо от 30 Января за № 26. —	40
27	Срочное отношение Судебной Управы от 8 Февраля за № 4. —	41
28	Отношение Конотопского Воинского Начальника от 28 Января 1910 г. за № 25. —	42
29	Срочное отношение Судебной Управы от 2 Февраля 1910 г. за № 3. —	45
30	Отношение Черниговского Губернского по воинской повин. Присутствия от 22 Янв. 1910 г. за № 1011.	4
31	Выписка повестки Судебной Управы	46
32	Отношение Конотопского Воинского Присутствия от 28 Марта 1910 г. за № 9. —	50
33	Письмо от 26 Марта за № 5. —	
34	Срочное отношение Судебной Управы от 6 Апреля 1910 г. за № 11. —	52
35	Отношение Конотопской Земской Управы от 20 Марта 1910 г. за № 9. —	55

36.	Черновое отношеніе Городской Управы отъ 1 Апрѣля 1910 г. за № 6	54.
37	Отношеніе Конотопскаго воинскаго Присутствія отъ 30 Марта 1910 г. за № 18	55
38	Черновое отношеніе Городской Управы отъ 1 Апрѣля за № 7	56.
39	Отношеніе Конотопскаго воинскаго Присутствія отъ 2 Апрѣля за № 25	59.
40	Отношеніе Конотопскаго Воинскаго Начальника отъ 26 Марта 1910 г. за № 59	64
41	Тоже отъ 5 Апрѣля за № 63	65.
42	Отношеніе Городской Управы отъ 3 Апрѣля 1910 г. за № 8	66.
43	Тоже черновое отъ 5 Апрѣля за № 9	68
44.	Отношеніе Конотопскаго Воинскаго Начальника отъ 12 Декабря 1909 г. за № 159	71.
45	Черновое отношеніе Городской Управы отъ 15 Декабря 1909 г. за № 15	72.
46	Отношеніе Конотопскаго Воинскаго Начальника отъ 15 Декабря 1909 г. за № 161	73.
47	Тоже отъ 17 Декабря за № 165	74.
48	Вѣдомость расквартированія 71 зап. баталіона	75.
49	Тоже	79.
50	Черновое отношеніе Городской Управы отъ 19 Декабря 1909 г. за № 17	91.
51	Вѣдомость расквартированія 71 зап. баталіона	92
52	Отношеніе Конотопскаго Воинскаго Начальника отъ 13 Января 1910 г. за № 4	106.
53	Черновое отношеніе Городской Управы отъ 26 Января 1910 г. за № 2	107.
54	Списокъ инвентаря	108.
55	Отношеніе Конотопской Земской Управы отъ 30 Марта 1910 г. за № 8	111.
56	Тоже отъ 2 Апрѣля за № 11	112

57. Черновое отношеніе Городской Управы отъ 6 Апрѣля 1910 г. за № 10. — 113.
58 Тоже отъ 8 Апрѣля за № 13. — 114.
59 Тоже отъ 29 Марта 1909 г. за № 5. — 118
60. Отношеніе Конотопской Земской Управы отъ 4 Мая 1910 г. за № 4392 — 119
61. Черновое отношеніе Городской Управы отъ 15 Мая 1910 г. за № 18 — 120.
62 Соображеніе Городской Управы. — 121
63 Отношеніе Конотопскаго Воинскаго Начальника отъ 5 Мая 1910 г. за № 126. — 126.
64. Черновое отношеніе Городской Управы отъ 8 Мая 1910 г. за № 15. — 127.
65 Отношеніе Конотопскаго Воинскаго Начальника отъ 10 Мая 1910 г. за № 144. — 128
66 Черновое отношеніе Конот. Городской Управы отъ 13 Мая 1910 г. за № 16. — 129
67 Отношеніе Конотопскаго Воинскаго Начальника отъ 10 Мая 1910 г. за № 146. — 130.
68 Черновое отношеніе Городской Управы отъ 13 Мая за № 17 131
69 Отношеніе Конотопскаго Воинскаго Присутствія отъ 12 Мая 1910 г. за № 33. — 132
70 Тоже за № 34. — 133
71 Черновое отношеніе Городской Управы отъ 17 Мая за № 19. — 134
72 Отношеніе Конотопской Земской Управы отъ 17 Мая за № 16 — 134
73 Черновое отношеніе Городской Управы отъ 18 Мая 1910 г. за № 20. — 138
74 Отношеніе Конотопскаго Воинскаго Начальника отъ 15 Мая 1910 г. за № 149. — 139

75	Черновое отношеніе Городской Управы отъ 18 Мая 1910 г. за № 21.	3
76.	Отношеніе Конотопскаго Воинскаго Присутствія отъ 18 Мая 1910 г. за № 40.	140.
77.	Черновое отношеніе Городской Управы отъ 18 Мая 1910 г. за № 22.	141.
78	Отношеніе Конотопскаго Уѣзднаго Исправника отъ 18 Мая 1910 г. за № 298.	142.
79	Черновое отношеніе Городской Управы отъ 22 Мая за № 23.	145.
80	Отношеніе Конотопскаго Воинскаго Присутствія отъ 1 Іюня 1910 г. за № 1387.	146.
81	Отношеніе Конотопскаго Воинскаго Начальника отъ 27 Апрѣля за № 120.	147.
82	Отношеніе Городской Управы отъ 24 Апрѣля за № 14.	150.
83	Отношеніе Конотопскаго Воинскаго Начальника отъ 9 Апрѣля 1910 г. за № 69	151.
84	Вѣдомость инвентаря.	154
85	Отношеніе Конотопскаго Воинскаго Начальника отъ 21 Іюня 1910 г. за № 170.	155.
86.	Черновое отношеніе Городской Управы отъ 3 Іюля за № 26	159.
87	Отношеніе Конотопскаго Воинскаго Начальника отъ 21 Іюля за № 171.	160.
88	Отношеніе Городской Управы отъ 30 Іюня за № 24	161.
89	Отношеніе Конотопскаго Воинскаго Начальника отъ 30 Іюня за № 183.	162
90	Отношеніе Городской Управы отъ 1 Іюля за № 25.	163.
91	Отношеніе Конотопскаго Воинскаго Начальника отъ 2 Іюля за № 184.	166.
92	Вѣдомость инвентаря.	167.
93	Черновое отношеніе Городской Управы отъ 9 Іюля 1910 г. за № 27.	168
		171.

94.	Вѣдомость инвентаря. — — —	172
95	Отношеніе Конотопскаго Воинскаго Начальника отъ 27 Іюля 1910 г. за № 196. — —	174.
96	Вѣдомость расквартированія чиновъ запаса	175.
97	Черновое отношеніе Городской Управы отъ 7 Августа 1910 г. за № 29. — — —	199.
98	Вѣдомость расквартированія чиновъ запаса и лошадей. — — —	200.
99	Предложеніе г. Черниговскаго Губернатора отъ 12 Августа 1910 г. за № 761. — — —	208.
100	Вѣдомость инвентаря. — — —	209.
101.	Отношеніе Конотопскаго воинскаго Присутствія отъ 17 Октября 1910 г. за № 68. — — —	211.
102	Тоже отъ 31 Января 1911 г. за № 3. — —	213.
103	Отношеніе Конотопской Земской Управы отъ 4 Марта 1911 г. за № 1. — — —	215.
104	Черновое отношеніе Городской Управы отъ 9 Марта 1911 г. за № 1. — — —	216.
105.	Отношеніе Конотопскаго Воинскаго Присутствія отъ 7 Марта 1911 г. за № 13. — —	219
106	Выписка изъ мобилизаціоннаго плана. —	220.
107	Отношеніе Конотопскаго Воинскаго Присутствія отъ 8 Марта 1911 г. за № 21. — —	223
108	Тоже за № 26. — — —	225
109	Черновое отношеніе Городской Управы отъ 10 Марта 1911 г. за № 2. — — —	226
110	Тоже за № 4. — — —	227
111.	Тоже за № 6. — — —	[illegible]
112	Тоже за № 5. — — —	23[illegible]
113	Тоже за № 3. — — —	2[illegible]
114.	Отношеніе Конотопскаго воинскаго Присутствія отъ 11 Марта 1911 г. за № 42. —	232

115.	Циркуляръ Черниговскаго Губернатора отъ 3 Марта 1911 г. за № 1025.	239
116.	Отношеніе Конотопскаго воинскаго Присутствія отъ 31 Марта 1911 г. за № 72.	240.
117	Отношеніе Городской Управы отъ 4 Апрѣля 1911 г. за № 7	241
118	Отношеніе Конотопскаго Воинскаго Начальника отъ 30 Сентября 1911 г. за № 198.	244.
119	Тоже отъ 3 Октября за № 200.	245
120	Отношеніе Городской Управы отъ 19 Октября 1911 г. за № 8.	246
121.	Тоже за № 9.	247
122	Отношеніе Конотопскаго Воинскаго Начальника отъ 21 Января 1912 г. за № 11.	251.
123	Черновое отношеніе Городской Управы отъ 24 Января 1912 г. за № 1.	252
124	Дополнительныя соображенія Городской Управы.	253
125	Отношеніе Конотопскаго Воинскаго Начальника отъ 19 Января 1912 г. за № 9	
126	Отношеніе Городской Управы отъ 30 Января за № 2.	257
127	Тоже отъ 9 Марта за № 4.	258.
128	Отношеніе Конотопскаго воинскаго Присутствія отъ 26 Января за № 236.	261.
129	Тоже отъ 31 Января за № 2.	262
130	Отношеніе Конотопскаго Воинскаго Начальника отъ 7 Февраля 1912 г. за № 18.	265.
131	Тоже отъ 26 Января за № 15.	266.
132	Отношеніе Конотопскаго Воинскаго Присутствія отъ 3 Марта за № 6.	269.
133	Отношеніе Городской Управы отъ 12 Марта за № 3.	270.
134	Отношеніе Конотопскаго Воинскаго Начальника отъ 20 Марта 1912 г. за № 59.	273.
135	Тоже отъ 20 Марта за № 60.	276

136.	Отношеніе Конотопскаго Воинскаго Начальника отъ 21 Марта 1912 г. за № 65.	279
137.	Табель инвентаря.	280
138.	Отношеніе Городской Управы отъ 6 Апрѣля 1912 г. за № 16.	281
139	Отношеніе Конотопской Земской Управы отъ 3 Апрѣля 1912 г. за № 4.	282
140	Тоже отъ 12 Апрѣля 1912 г. за № 19.	283
141.	Тоже отъ 28 Апрѣля за № 25.	288
142	Тоже отъ 19 Мая 1912 г. за № 27.	290
143	Отношеніе Конотопской Земской Управы отъ 18 Апрѣля 1912 г. за № 7.	292
144.	Отношеніе Городской Управы отъ 21 Апрѣля за № 24	293
145	Отношеніе Конотопскаго Воинскаго Начальника отъ 21 Марта 1912 г. за № 64.	296
146.	Отношеніе Городской Управы отъ 21 Апрѣля 1912 г. за № 23.	298
147.	Отношеніе Конотопскаго Воинскаго Начальника отъ 13 Марта 1912 г. за № 40.	302

1 В. Стыкино
Секретно

УПРАВЛЕНІЕ
КОНОТОПСКАГО
УѢЗДНАГО
Воинскаго Начальника

По части мобил.

Авг. 18 дня 1909
№ 99
г. Конотопъ Черн. губ

20 августа 1909.
№ 9

Въ Конотопскую Городскую Управу.

ГОРОДСКАЯ УПРАВА
19. АВГ. 1909
ПОЛУЧЕНО
ВЪ 11

Изъ присланной Городской Управой вѣдомости расквартированія въ періодъ мобилизаціи запасныхъ и лошадей, съ указаніемъ помѣщеній подъ столовыя, хлѣбопекарни и кухни видно:

I, Городъ отводитъ кухню только на Низовой площади, въ которой можно вмазать не болѣе 10 котловъ въ 40 ведеръ каждый. Всѣхъ же котловъ указанной выше емкости, потребуется по числу 3500 довольствующихся не менѣе 27 штукъ.

Гдѣ будутъ вмазанны остальнные котлы и когда именно городская урпава не указываетъ.

2, Одной столовой, отведенной городомъ при указанной выше кухни, также не достаточно, такъ какъ она можетъ вмѣстить только 500 человѣкъ, а обѣдъ долженъ быть не болѣе как въ двѣ очереди; при этомъ присовокупляю, что столовая эта обязательно должна быть

приспособлена къ отопленію.

3, Во избѣжаніе разбросанности хлѣбопекаренъ, что мною допущенно быть не можетъ, я прошу городскую управу теперь же перестроить хлѣбопекарныя печи въ пекарнѣ на Низовой площади въ двухъ-ярусныя.

4, Вмазать такое количество котловъ и вполнѣ оборудовать кухни, хлѣбопекарни и столовыя за однѣ сутки, т.е. допустить сдачу въ первый день мобилизаціи, по моему мнѣнію немыслимо, такъ какъ въ городѣ Конотопѣ нѣтъ магазиновъ и складовъ въ которыхъ возможно было бы пріобрѣсти котлы и все необходимое имущество, а также привести его въ надлежащій порядокъ, а потому прошу теперь же вмазать котлы и пріобрѣстивесь необходимый инвентарь.

О сдѣланномъ распоряженіи прошу меня увѣдомить.

Воинскій Начальникъ,
Подполковникъ

Дѣлопроизводитель

2 6

Господину Коломенскому
Уѣздному Воинскому
Начальнику

20 Августа 1909 г.
~~19~~ № 9 –

Въ виду отношенія
Вашего Высокоблагородія
отъ 18 сего августа за № 99
Городская Управа покорнѣйше
проситъ увѣдомить
ея, достаточно ли будетъ
если ~~в~~ существующія 4 хлѣ-
бопекарныя печи
въ мобилизаціонной кухнѣ
~~хлѣбопекарныя 4 печи~~ передѣлать ~~въ~~ въ двухъ
ярусныя.

УПРАВЛЕНІЕ
КОНОТОПСКАГО
УѢЗДНАГО
Воинскаго Начальника

По части Хоз.

Августа 21 дня 1909 г.

№ 101

г. Конотопъ Черн. губ

На №. 9

СЕКРЕТНО

3 7

Въ Конотопскую Городскую Управу.

Восьми 13 печей будетъ вполнѣ достаточно, если изъ каждой печи возможно будетъ получать не менѣе 10 пудовъ хлѣба одной выпечкой; при чемъ печи должны быть устроены такъ, чтобы выдерживали не менѣе 4 выпечекъ въ сутки.

Воинскій Начальникъ,
Подполковникъ [signature]

Дѣлопроизводитель [signature]

УПРАВЛЕНІЕ
КОНОТОПСКАГО
УѢЗДНАГО
Воинскаго Начальника

По части Хоз. Мобил.

Авг. 25 дня 1909 г.

№ 102

г. Конотопъ Черн. губ

СЕКРЕТНО 8 5

Въ Конотопскую Городскую Управу

В. Стышко

КОНОТОПСКАЯ ГОРОДСКАЯ УПРАВА
25 АВГ. 1909
ПОЛУЧЕНО
Вх. 14

Прошу поспѣшить увѣдомленіемъ по отзыву моему отъ 18 сего Августа за № 99 и не въ коемъ случаѣ не позже 28 сего Августа для донесенія Моего Начальнику Полтавской мѣстной бригады согласно предписанія его за № 484.

27 августа 1909 г.
№ 10

Воинскій Начальникъ
Подполковникъ [illegible]

Дѣлопроизводитель
Асмолинъ

ИВД
Конотопская
Городская
Управа
августа 27 дня 1909
10
г. Конотоп

9 Секретно.

Его Высокоблагородію

Господину Конотопскому Уѣздному

Воинскому начальнику.

На отношенія Вашего Высокоблагородія отъ 31-го Іюля за №86,1, ~~и~~ 12 и 18 Августа за ~~№86~~, №91, ~~и~~ 92, и 99 Городская Управа имѣетъ честь увѣдомить, что помѣщеній для кухонь, пекарень и столовыхъ кромѣ указанныхъ въ вѣдомости препровожденной при отношеніи Управы отъ 12-го Августа за №5, въ настоящее время въ городѣ нѣтъ.

Для постройки-же зданія для этихъ помѣщеній требуется помимо нѣсколькихъ десятковъ тысячъ денегъ и время.

Въ виду-же того, что по §100 руководства для призыва нижнихъ чиновъ запаса

арміи и флота на дѣйствительную службу расходовъ по устройству сборныхъ пунктовъ производится за счетъ земскихъ сборовъ Городская Управа сего числа за № 11 сносилась по этому поводу съ Конотопской Земской Управою.

Расходы по устройству сборных
пунктов производятся за счет
Земских сборов Губернского Управ-
ского Земства Дом II смежной по этому
подобу и Коммунальных Земских
Управ ~~[illegible]~~
~~[illegible]~~

Смѣта по устройству и оборудованію Конотопскаго сборнаго пункта, помѣщенія для кухни, хлѣбопекарни, столовыхъ и помѣщенія для медицинскаго осмотра нижнихъ чиновъ запаса призываемыхъ на дѣйствительную службу арміи и флота на 3500 человѣкъ.

. . . . . .

	руб.	коп.
1) Устройство зданія съ оборудованіемъ для мобилизаціонной кухни.		
Устройство зданія для кухни деревян. крытое желѣзомъ на каменномъ фун. дл. 36 арш. и шир. 10 арш. съ корридоромъ 10 3 арш.	3000	"
Устройство 9 очаговъ для 27 котловъ	360	
Покупка котловъ для борща 9 шт. по 40 ведеръ, вѣсомъ 18 пуд. каждый по 2 руб.- 50 коп. пудъ	405	" "
Такое-же количество котловъ для каши	405	" "
Такое-же количество котловъ для кипятка	405	" "
Чугуновъ для топки сала по числу котловъ въ 10 фун. каждый по 8 коп. фун.	14	40
Мисокъ для соли емкостью 1/4 ведра по 1-й на каждые 2 котла, по 25 коп. штука (25х9)-	2	25
Черпаковъ для наливанія щей и черпанія каши 18 шт. по 70 коп.	12	60
Крючковъ для вытаскиванія мяса изъ котловъ 9 шт. по 35 коп.	3	15
Ножей для рѣзки мяса на порціи 18 шт. по 40 коп.	7	20
Лампъ 4 шт. по 1 руб.- 50 коп.	6	" "
Ведеръ желѣзныхъ по 1 ведру на котелъ 18 шт. по 50 коп.	9	" "
Ушатовъ для носки воды, считая одинъ ушатъ емкостью 10 ведеръ на 500 человѣкъ 7 шт. по 4 руб.	28	" "
Столовъ для рѣзки мяса 1 на котелъ 9 шт. по 7 руб.	63	" "

. . . . . .

Лоханокъ для мойки посуды 1 на 500 человѣкъ 7 шт.- по 1 руб.50 коп.	10	50
Полокъ для посуды 4 сажня по 1 руб.	4	„„
Кружекъ для воды 5 шт.по 20 коп.	1	„„
И того	4736	10

Устройство и оборудованіе столовыхъ.

Устройство двухъ зданій деревянныхъ для столовыхъ каждое дл.75 арш.и шир.10 арш.	6000	„„
Устройство столовъ и скамеекъ . . . . .§	500	„„
Баки одинъ на 10 человѣкъ,на 2 очереди для 3500 чо 175 шт.по 1 руб.	175	„„
Лампъ висячихъ 1 на 100 человѣкъ,35 шт. ш.1 руб.50 к.	52	50
Итого	6727	50

Устройство и оборудованіе хлѣбопекарень.

Устройство зданія для хлѣбопекарни деревян.крыт. желѣзомъ,на каменномъ фундаментѣ дл.36 арш.и шир. 10 арш.	3000	„„
Устройство 4-хъ двухъярусныхъ печей для хлѣбопеченія по 120 руб.	480	„„
Котловъ для воды 5 шт.по 25 ведеръ каждый по 8 пуд., 2 руб.50 коп.пудъ	120	„„
Устройство очаговъ на 5 котловъ по 15 руб.	75	„„
Дежъ по двѣ на каждую печь,на 10 пуд.каждая,16 шт.- 7 руб.	112	„„
Лопатъ деревянныхъ по одной на печь 8 шт.по 50 коп.	4	„„
Ситъ по одному на печь 8 шт.по 2 руб.	16	„„
Ведеръ желѣзныхъ 8 шт.по 50 коп.	4	„„
Ушатовъ для носки воды по 1 на 500 человѣкъ 7 шт. по 4 руб.	28	„„

Полокъ для хлѣба 10 саж. по 1 руб.саж.	10	"
Столовъ 8 шт. по 7 руб.	56	"
Мисокъ 8 шт.по 20 коп.	1	60
Ножей 8 шт. по 40 коп.	3	20
Кружекъ 5 шт.по 20 коп.	1	"
Лампъ 4 шт. по 1 руб.50 коп.	6	"
Итого	3916	

Оборудованіе помѣщеній для медицинскаго осмотра.

Письменныхъ столовъ 6 шт.по 10 руб.	60	"
Чернильныхъ приборовъ 6 шт. по 1 руб.	6	"
Стульевъ 6 штукъ	12	"
Рукомойникъ для врачей - - - 1	2	50
Итого	80	50
Всего . . .	15460	00

Секретно 12

Во Константиновскую Земскую Управу

13

27 Августа 1909 года

№ 11

Константиновский Уездный Земский Начальник, основываясь на 31 статье Положения Земского 86, 91 и 92 на основании руководствуясь для принятия нижеуказанных чинов Земской полиции и обязанности на ответственную службу требуется указать нижеуказанные для сборного пункта, который, на случай мобилизации, должен быть во тот же день передан во его распоряжение со полным оборудованием [illegible] и [illegible]

Помещение ~~для~~ принадлежит для сборного пункта собственно для кухонь и [illegible]

столовых въ городѣ нѣтъ, приходится
устраивать ихъ, что вызываетъ громадный
расходъ. Устройство этихъ помѣщеній
будетъ стоить не менѣе ~~12р~~ 12000 руб.
и оборудованіе ихъ 3460 руб.

Ввиду того, что по § 100 руководства
для призыва нижнихъ чиновъ расходы
по устройству сборныхъ пунктовъ
производятся на счетъ Земскихъ
сборовъ Городскаго Управы, предоставляя
вѣдомость необходимыхъ помѣщеній и
принадлежностей къ нимъ, согласно требованіямъ
Воинскаго Начальника, ~~[illegible]~~ и прибли-
зительную стоимость ихъ, кромѣ

земли, надъ этими помѣщеніями, которыя ~~[illegible]~~ городъ не
имѣетъ, покорнѣйше прошу въ
самомъ непродолжительномъ времени
увѣдомить, не желаетъ ли ~~[illegible]~~
Земскаго Управа ~~[illegible]~~ принять на
себя устройство ~~[illegible]~~ сборныхъ
пунктовъ, или будутъ выданы
деньги на устройство ~~[illegible]~~ и оборуд-
ованіе этихъ помѣщеній

14 В. Стышко

15

14

Въ Конотопскую Городскую Управу

Секретно

Управленіе Конотопскаго Уѣзднаго Воинскаго Начальника
По части мов.
~~Августа~~ 31 дня 1909
№ 86
г. Конотопъ Черн. губ.

Конотопская Городская Управа
11 АВГ 1909
Получено

12 августа 1909
№ 5

Прошу Городскую Управу не позже 5 сего Августа выслать мнѣ копію вѣдомости по формѣ А 17 приложе. къ приказу по В. В. 1908 г. А 468, указавъ въ ней слѣдующее:

1, Помѣщеніе для пріема и медицинскаго осмотра запасныхъ;

2, Кухню съ очагами и котлами для довольствія 3500 человѣкъ;

3, Столовую со столами и скамьями;

4, Хлѣбопекарню съ печками для выпечки ежедневно 260 пуд. хлѣба;

5, Мѣсто для сбора запасныхъ;

2

6, Водопой для принятыхъ лошадей;

7, Квартира для г.г. офицеровъ по числу 20 оберъ-офицеровъ и 5 штабъ-офицеровъ;

8, Квартиры по числу 4000 нижнихъ чиновъ запаса и 40 человѣкъ нижнихъ чиновъ дѣйствительной службы, прибывающихъ отъ частей войскъ для работъ на сборномъ пунктѣ;

9, Конюшни для постоя 1000 лошадей;

10, Мѣсто для склада сѣна на 600 пуд;

11, Помѣщеніе для ссыпки овса до 400 пуд;

12, Источники откуда можно пользоваться водою; и

13, Карцера для запасныхъ на 14 человѣкъ.

Кто будетъ назначенъ для сдачи помѣщеній и инвентаря, прошу сообщить.

Воинскій Начальникъ

Подполковникъ [illegible]

Дѣлопроизводитель [illegible]

УПРАВЛЕНІЕ
КОНОТОПСКАГО
УѢЗДНАГО
Воинскаго Начальника

По части Мор.

Августа 1 дня 1909

№ 91

г. Конотопъ Черн. губ

15 секретно

Въ Конотопскую Городскую Управу.

В. Столпно

15 16

КОНОТОПСКАЯ ГОРОДСКАЯ УПРАВА
11. АВГ. 1909
Вх. 7

Въ дополненіе къ отзыву моему отъ 31 Іюля с. г. за № 86, согласно отзыва Управленія Начальника Полтавской мѣстной бригады отъ 30 Іюля с. г. за № 487, сообщаю Городской Управѣ, чтобы ни въ коемъ случаѣ, указывая помѣщенія подъ сборный пунктъ на время

любимыхъ, не включались въ число этихъ помѣщеній тѣ, которые нынѣ занимаются Управленіемъ или подъ жилье нижн. чин.; чтобы кухни, пекарни и столовыя (послѣдніе въ зимніе и осенне время) были отапливаемы; столовыя должны быть рядомъ или въ одномъ зданіи съ кухней, чтобы не носить пищу по улицамъ и черезъ дворы въ холодное время года.

Воинскій Начальникъ
Подполковникъ

Дѣлопроизводитель

УПРАВЛЕНІЕ
КОНОТОПСКАГО
УѢЗДНАГО
Воинскаго Начальника

По части Мобилизац.

Августа 12 дня 1909 г.

№ 92

Въ Конотопъ Черн. губ.

СЕКРЕТНО 16 17

Въ Конотопскую Городскую Управу.

В. Спѣшно

ГОРОДСКАЯ УПРАВА
12. АВГ. 1909
ПОЛУЧЕНО
10

Въ дополненіи къ отзывамъ моимъ отъ 31 Іюля с. г. за № 86. и отъ 1-го Августа за № 91 и въ слѣдствіи предписанія Начальника Полтавской мѣстной бригады отъ 8 сего Августа за № 491. прошу Городскую Управу, чтобы всѣ помѣщенія, отводимыя Городской Управой для надобностей при мобилизаціи, принадлежали къ отапливаемымъ и дѣйствительно должны быть тёплыя; находиться вблизи въ одномъ кварталѣ или въ одной усадьбѣ съ ввѣреннымъ мнѣ Управленіемъ и удовлетворять всѣмъ прочимъ требованіямъ пункта 99 руковод.

о призывѣ н. ч. запаса на дѣйств. службу; при этомъ присовокупляю, что помѣщенія, указанныя въ разныхъ кварталахъ города и не сосредоточенныя въ одномъ мѣстѣ, много приняты не будутъ (пункт. 100), причемъ всѣ помѣщенія должны быть снабжены всѣми необходимыми Казарменными принадлежностями и утварью. —

Воинскій Начальникъ,

Подполковникъ [illegible]

Дѣлопроизводитель [illegible]

17 18

Секретно

Господину помощнику
Уездному Воинскому
Начальнику

12 августа 1909
№ 5

Ведомствіе отношенія
Вашего Высокоблагородія
отъ 31-го минувшаго іюля
за № 86 Городская Управа
препровождая при этомъ
копію выданнаго расквартиро-
ванія в періодъ мобилиза-
ціи числа запаса и
лошадей, съ указаніемъ
помѣщеній подъ сборныя

пунктъ въ гор. Конотопѣ,
имѣетъ честь увѣдомить,
что для сдачи помѣщеній
и инвентаря будетъ назначенъ
членъ Городской Управы
Даніилъ Никитичъ Терещенко.

Секретарь Полосьмакъ

СЕКРЕТНО 18

УПРАВЛЕНІЕ
КОНОТОПСКАГО
УѢЗДНАГО
Воинскаго Начальника

По части мобилизац.

Августа 12 дня 1909 г.

№ 95

г. Конотопъ Черн. губ

Въ Конотопскую Городскую Управу.

19

В. Сотнин

КОНОТОПСКАЯ ГОРОДСКАЯ УПРАВА
12. АВГ. 1909
ПОЛУЧЕНО
Вх. 2

На № 5

13 августа 1909 г.
№ 6

14 августа № 7 г.

Изъ полученной сего числа „вѣдомости о расквартированіи въ періодъ мобилизаціи чиновъ запаса и лошадей, съ указаніемъ помѣщеній подъ сборный пунктъ въ городѣ Конотопѣ," усматриваю слѣдующія несоотвѣтствія:

1) Помѣщеніе для пріема и медицинскаго осмотра запасныхъ, не касаясь пока еще его подробнаго осмотра, не годится уже потому, что находится въ 1/2 верстѣ отъ Управленія, такимъ образомъ нарушено требов.

§ 100 рук. для приз. -

(2) Кухни на низовой площади показаны съ котлами, тогда какъ тамъ имѣются только котлы принадлежащіе Управленію и которые оттуда будутъ взяты теперь-же.

(3) Указанная столовая на низовой площади не можетъ быть признана годной, такъ какъ она совершенно не приспособлена къ отопленію ея, что нарушаетъ требованіе мое, изложенное въ отношеніи отъ 12 сего Августа за № 92, основанного на требованіи Начальника бригады.

(4) Хлѣбопекарни въ числѣ 4, разбросаны по разнымъ кварталамъ города, что не мыслимо допустить.

(5) Мѣсто для сбора запасныхъ должно быть отведено вблизи Управленія также какъ и помѣщеніе для медицинскаго осмотра нижнихъ чиновъ. —

(6) Къ вѣдомости не приложено описи инвентаря и утвари, которыми должны быть снабжены всѣ отведенныя помѣщенія и не указано Городской Управой время и мѣсто для сдачи этого имущества.

Прошу объ отводѣ помѣщеній строго руководствуясь §§ 99 и 100 руков. для приз. а также требованіемъ моимъ, изложеннымъ въ отношеніи за № 92.

Исполненіе сего прошу учинить не позже 14 сего Августа. —

Военный Начальникъ
Подполковникъ [illegible]

Дѣлопроизводитель [illegible]

14 Августа 1909 г.

СЕКРЕТНО

20 ~~20~~ 21

№ 9

УПРАВЛЕНІЕ
КОНОТОПСКАГО
УѢЗДНАГО
Воинскаго Начальника

По части мод.

Авг. 14 дня 1909

№ 96

г. Конотопъ Черн. губ.

Въ Конотопскую Городскую Управу

~~14~~ 6

На № 6

14 августа 1907 г.

№ 7

Вѣдомость расквартированія въ періодъ мобилизаціи чиновъ запаса возвращается.

Воинскій Начальникъ

Подполковникъ [signature]

Дѣлопроизводитель [signature]

Секретно 24

21 22

Господину Колонтонскому Уѣздному Воинскому Начальнику

14 августа 1902 г.

№ 6

Вслѣдствіе отношенія Вашего Высокоблагородія отъ 12-го сего августа за № 95 сдѣлавъ исправленіе вѣдомости расквартированныхъ чиновъ запаса и лошадей въ періодъ мобилизаціи назначеніемъ помѣщенія для пріема и медицинскаго осмотра запасныхъ въ домѣ Кетхудова вмѣсто назначеннаго было для этого дома Пономаревскаго-Свидерскаго, а также и указаніемъ мѣста для сбора запасныхъ по Александровской улицѣ и двора наслѣд. Прасоловыхъ вмѣсто назначенной было для той надобности ярмарковой площади, Городская Управа при этомъ имѣетъ честь препроводить обратно исправленную

котію означенной вѣдомости и увѣ-
домить; 1) что назначенное по вѣ-
домости помѣщеніе для столовой,
устроенное спеціально для оной,
хотя и не приспособлено ~~къ~~ для
отопленія, но, ~~такъ какъ~~ на основаніи пун. б.
§§ 99 руков. по приз., для столовой
могутъ быть отведены
даже навѣсы, то слѣдовательно
закономъ не требуется,
чтобы помѣщеніе для
столовой было обязательно
отапливаемое; 2) что ука-
зать хлѣбопекарни въ
одномъ мѣстѣ не представляется
возможнымъ по отсутствію
ихъ ~~таковыхъ~~ почему таковыя
указаны въ числѣ 4хъ въ одномъ
районѣ города какъ и допускается
§ 100 указаннаго руководства
и 3) что же касается инвентаря
и утвари, которыми должны
быть снабжены отведенныя
помѣщенія, то по отсутствію
у города таковыхъ и къ тому
имѣя въ виду, что всѣ расходы
по снабженію помѣщеній
инвентаремъ относятся
на счетъ земства, то поэтому
Городская Управа ведетъ переговоры по ука-

~~занному~~ предмету съ
Земскою Управою по [illegible] ~~о результатѣ~~
чего ~~Городскою Управою~~ будетъ
сообщено Вашему Высокоблаго-
родію дополнительно

24 26 23

Господину Конотопскому Уѣздному Воинскому Начальнику

17 августа 1909 г.

№ 8.

Въ виду требованія изложеннаго въ отношеніяхъ Вашего Высокоблагородія отъ 12-го сего августа за № 92 и 95 относительно снабженія помѣщеній для чиновъ запаса принадлежностями и утварью, Городская Управа покорнѣйше проситъ Ваше Высокоблагородіе ~~увѣдомить~~ сообщить Управѣ въ дополненіе къ означеннымъ отношеніямъ какія именно принадлежности (~~инвентарь~~) ~~и утварь~~ и въ какомъ количествѣ необходимо

для указанной надобности,
пріобрѣтеніе ~~которыхъ~~ коихъ
относится къ обязанности
города.

УПРАВЛЕНІЕ
КОНОТОПСКАГО
УѢЗДНАГО
Воинскаго Начальника

По части Мод.

Авг. 20 дня 1909 г.

№ 100

г. Конотопъ Черн. губ.

СЕКРЕТНО. 27

Въ Конотопскую Городскую Управу.

КОНОТОПСКАЯ ГОРОДСКАЯ УПРАВА
20. АВГ. 1909
ПОЛУЧЕНО
Вх. 12

Списокъ инвентаря, необходимаго для обрудованія помѣщенія для медицинскаго осмотра, хлѣбопекаренъ и столовыхъ, препровождаю.

На № 8

Воинскій Начальникъ,
Подполковникъ [signature]

Дѣлопроизводитель [signature]

25 26

Списокъ

инвентаря, необходимаго по оборудованію Конотопскаго сборнаго пункта, помѣщенія для медицинскаго осмотра, кухонъ, хлѣбопекарень и столовыхъ на 3500 нижнихъ чиновъ запаса при мобилизаціи.

Для Кухни.

Котловъ:
Для варки борща одно ведро на десять человѣкъ
" " каши то-же
Для кипятка то-же
Чугуновъ для топки сала по числу котловъ , считая I фун. сала на 30 человѣкъ.
Мисокъ для соли емкостью ¼ведра на каждую кухню по одной.
Черпаковъ для наливанія щей въ баки на каждый котелъ по одному.
Крючковъ для вытаскиванія мяса изъ котла то-же.
Ножей для рѣзки мяса на порціи то-же.
Летковъ для порцій то-же.
Вѣсовъ съ разновѣсомъ на каждые 500 человѣкъ.
Лампъ на каждое помѣщеніе по двѣ.
Ведеръ желѣзныхъ по 4 на каждую кухню.
Ушатовъ для носки воды считая одинъ ушатъ емкостью I0 ведеръ на 500 человѣкъ.
Столовъ для рѣзки мяса на порціи одинъ на 500 человѣкъ.
Лоханокъ для мойки посуды одну на 500 человѣкъ.
Для 30 кашеваровъ на двѣ смѣны фартуховъ, колпаковъ, рубашекъ и полотенецъ.
Топоровъ для рубки дровъ одинъ на 500 человѣкъ.
Пилъ поперечныхъ для пилки дровъ то-же.
Рукомойниковъ по одному на каждое помѣщеніе.
Шкафчикъ для бѣлья на каждую кухню.
Полокъ для посуды въ каждомъ помѣщеніи.
По одной кружкѣ въ каждомъ помѣщеніи.

Для Хлѣбопекарень.

Дохъ по двѣ на каждую печь, на 7 пудовъ каждая.

Пологовъ на каждую дежу по одному.

Совковъ на каждую печь по одному.

Лопатъ деревянныхъ по одной на каждую печь.

Кочергъ то-же.

Ситъ то-же

Ведеръ желѣзныхъ по 4 на каждую хлѣбопекарню.

Ушатовъ для носки воды по одному на 500 человѣкъ, емкости по 10 вед.

Топоровъ для рубки дровъ, то-же.

Лампъ по 2 на каждое помѣщеніе.

Котловъ для кипяченія воды, общей емкостью на всѣ хлѣбопекарни до 300 ведеръ.

По числу 30 хлѣбопеков[illegible], на 2 смѣны фартуховъ, полотенецъ, рубахъ и колпаковъ.

Рукомойниковъ на каждое помѣщеніе по одному.

Полокъ по числу печей.

Мисокъ по числу печей.

Столовъ то-же.

Ножей то-же.

Кружекъ въ каждое помѣщеніе по одной.

Вѣсовъ 10-ныхъ по числу хлбопекаренъ и 2-ое для каптенармусовъ.

Для Столовыхъ.

Скамейки и Столы по числу 3500 человѣкъ въ двѣ очереди.

Баки, одинъ на десять человѣкъ, на двѣ очереди для 3500 человѣкъ.

Лампъ висячихъ одна на 100 человѣкъ.

Чайниковъ жестянныхъ одинъ на 10 человѣкъ.

Кружекъ жестянныхъ на каждаго человѣка по одной.

Для Сборнаго Пункта.

4 бочки для воды по 40 ведеръ каждая.

40 кружекъ на цѣпочкахъ.

5 фонарей для освѣщенія сборнаго пункта.

Для помѣщенія медицинскаго осмотра запасныхъ.

6 письменныхъ столовъ.

6 чернильныхъ приборовъ.

6 стульевъ вѣнскихъ.

I Рукомойникъ для врачей.

I Кусокъ мыла карболоваго.

2 Полотенца для врачей.

Воинскій Начальникъ,

Подполковникъ

Дѣлопроизводитель

№18

УПРАВЛЕНІЕ
КОНОТОПСКАГО
УѢЗДНАГО
Воинскаго Начальника
По части Мобилизац.
Ноября 11 дня 1909 г.
№ 126
г. Конотопъ Черн. губ.

12 ноября 1909 г. № 13.
17 ноября 1909 г. № 14

12 ноября 1909 г. 31

18

Въ Конотопскую Городскую Управу.

СЕКРЕТНО.

Прошу увѣдомить меня не позже 15-го сего Ноября какое послѣдовало сообщеніе отъ Конотопской Уѣздной Земской Управы на отзывъ Городской Управы отъ 27 Августп с. г. за № II относительно постройки кухонъ, хлѣбопекарень и снабженіе ихъ необходимымъ инвентаремъ и будутъ-ли лично городомъ приняты какія либо мѣры для выполненія этого вопроса.-

Воинскій Начальникъ,
Подполковникъ

Дѣлопроизводитель

№ 19

УПРАВЛЕНІЕ
КОНОТОПСКАГО
УѢЗДНАГО
Воинскаго Начальника

По части мобил.

Ноября 17 дня 1909 г.

№ 129

г. Конотопъ Черн. губ.

17 ноября 1909 г.
№ 14

17 Ноября 1909 г.

СЕКРЕТНО. 32

Въ Конотопскую Городскую Управу.

Экстренно.

Прошу сегодня увѣдомить меня по отзыву моему отъ 11 сего Ноября за № 126.

Воинскій Начальникъ,

Подполковникъ [illegible]

Дѣлопроизводитель [illegible]

33

Секретно

30 24

Господину Конотопскому
Уѣздному Воинскому
Начальнику

17 ноября 1910 г.
№ 14.

Вслѣдствіе отношенія Вашего Высокоблагородія отъ 11 и 17 сего ноября за №126 и 129 Городская Управа имѣетъ честь увѣдомить, что отъ Конотопской Земской Управы на отношеніе сей Управы отъ 27 августа с. г. за №11, подтвержденное 12 сего ноября за №13, относительно постройки кухонъ, хлѣбопекаренъ и снабженія ихъ необходимымъ инвентаремъ

отвѣта еще не послѣдовало,
но какъ частно извѣстно
Городской Управѣ, означенный
вопросъ разсматривался
въ бывшемъ въ октябрѣ
мѣсяцѣ земскомъ
Собраніи, которое
постановило: хода-
тайствовать о принятіи
расходовъ по устройству
и оборудованію сборнаго
пункта на счетъ казны
и что Городскою Управою
по указанному вопросу ~~также~~
~~будетъ внесенъ~~ вносится ~~по этому дѣлу~~ докладъ
предстоящему въ теку-
щемъ ноябрѣ мѣсяцѣ
Собранію Городской Думы

31 34

Земство Черниговской губ.

КОНОТОПСКАЯ

УѢЗДНАЯ

Земская Управа.

Ноябрь 26 дня 1909 г.

№ 11826

г. Конотопъ, Черн. губ.

Въ Конотопскую Городскую Управу.

80

КОНОТОПСКАЯ ГОРОДСКАЯ УПРАВА
26 НОЯБ 1909
ПОЛУЧ.
Вх. 3678.

На отношение отъ 12 сего ноября за №13, Конотопская Земская Управа имѣетъ честь сообщить, что ходатайство Городской Управы объ устройствѣ въ городѣ Конотопѣ за счетъ Земства сборнаго пункта на случай призыва запасныхъ нижнихъ чиновъ во время мобилизации, Земской Управой, согласно постановлению Собрания, передано на разрѣшение Черниговскаго Губернскаго Земскаго Собрания при отношении отъ 30 октября с. г. за № 10004.

Предсѣдатель Управы

Секретарь

36 Секретно

32

М. В. Д.
КОНОТОПСКАЯ
ГОРОДСКАЯ
УПРАВА
~~[illegible]~~ 11 дня 1910 г.
№ 1.
Конотопъ

Господину Конотопскому Уѣздному Воинскому Начальнику.

Вслѣдствіе предложенія Господина Черниговскаго Губернатора отъ 4 Декабря 1909 г. за № 1076, Городская Управа при этомъ имѣетъ честь препроводить Вашему Высокоблагородію составленную согласно § 101 руководства для призыва нижнихъ чиновъ запаса и дѣйствительную службу — вѣдомость (форма № 17) расквартированія въ періодъ мобилизаціи чиновъ запаса съ указаніемъ помѣщеній для сборнаго пункта, взамѣнъ таковой, отосланной Вашему ~~Высокоблагородію~~ 14 Августа 1909 г. за № 7, ~~экземпляръ каковой вѣдомости сего числа за №~~ препровожденъ ~~въ Черниговскій Губернскій Распорядительный Комитетъ.~~

Къ сему Управа присовокупляетъ:

1, что всѣ помѣщенія для сборнаго пункта будутъ переданы Вашему Высокоблагородію ~~Воинскому Начальнику~~ въ первый день мобилизаціи

32

на, что такъ какъ по основ. §100 означеннаго руководства всѣ помѣщенія для сборнаго пункта должны быть сосредоточены по возможности въ одномъ районѣ, то въ Городской Думѣ былъ возбужденъ вопросъ о разрѣшеніи кредита на постройку мобилизаціонной кухни, а также передѣлку находящихся въ существующей хлѣбопекарнѣ трехъ хлѣбопекарныхъ печей въ двухъ ярусныя печи и пріобрѣтеніе необходимаго инвентаря, при чемъ Городская Дума, въ виду отсутствія у города средствъ, въ засѣданіи 15 Декабря 1909 г. по журналу ст. 3 поручила Городской Управѣ сдѣлать для вышеуказанной надобности заемъ у частныхъ лицъ въ суммѣ 3000 р. и постройку кухни прогуваетъ возлѣ существующей городской каменной хлѣбопекарни, поэтому по утвержденіи означеннаго постановленія Думы порядкомъ, указаннымъ въ 79 ст. Город. Полож. таковое будетъ немедленно приведено въ исполненіе и во всякомъ случаѣ постройка кухни, передѣлка хлѣбопекарныхъ печей и пріобрѣтеніе необходимаго инвентаря предположено сдѣлать не позже весны сего 1910 года —

38

СЕКРЕТНО.

УПРАВЛЕНІЕ
КОНОТОПСКАГО
УѢЗДНАГО
Воинскаго Начальника

По части мов.

Янв. 25 дня 1910 г.
№ 24
в Конотопѣ Черн. губ.

26 января за № 2

Во Конотопскую городскую Управу

КОНОТОПСКАЯ ГОРОДСКАЯ УПРАВА
26. ЯНВ. 1910
ПОЛУЧЕНО
Вх. 2

Прошу постановить увѣдомленіемъ по отзыву моему отъ 13 сего Января № 4.

Воинскій Начальникъ,
Подполковникъ [signature]

Дѣлопроизводитель Асмвинъ

УПРАВЛЕНІЕ
КОНОТОПСКАГО
УѢЗДНАГО
Военнаго Начальника

По чтенію мобр.

Янв. 25 дня 1910 г.
№ 23
г. Конотопъ Черн. губ.

8 февраля 1910 г.
№ 4

КОНОТОПСКАЯ
ГОРОДСКАЯ УПРАВА
26. ЯНВ. 1910
ПОЛУЧЕНО
Вх. 3

СЕКРЕТНО. 33 31

Въ Конотопскую Городскую Управу

В. Сотнитко

Штабъ Кіевскаго Военнаго Округа предписаніемъ отъ 22 сего Января за № 190 требуетъ теперь же отвода помѣщеній подъ цейхгаузы для размѣщенія имущества. 22 запаснаго Баталіона формируемаго въ г. Конотопѣ при 175 тыс. полку

во время мобилизаціи.

Имущество будетъ храниться на 2100 человѣкъ, слѣдовательно размѣръ помѣщеній подъ цейхгаузы долженъ быть с приблизительно въ двое больше чѣмъ склады съ имуществомъ 71 зап. бат.

Гдѣ будетъ отведено помѣщеніе, прошу меня увѣдомить не позже 3-го Февраля с. г. для донесенія мною въ Штабъ Кіевскаго Военнаго Округа.

Воинскій Начальникъ
Подполковникъ [подпись]

Дѣлопроизводитель [подпись]

40

Секретно

УПРАВЛЕНІЕ
КОНОТОПСКАГО
УѢЗДНАГО
Воинскаго Начальника

По части хозяйст.

Января 30 дня 1910 г.

№ 26

г. Конотопъ Черн. губ.

КОНОТОПСКАЯ
ГОРОДСКАЯ УПРАВА
1 Февр. 1910
ПОЛУЧЕНО
№ 1.

Въ Конотопскую Городскую Управу

В. Стѣшно

Черниговскій Губернскій Распорядительный Комитетъ отзывомъ отъ 28 сего января за № 58, на основаніи отзыва Штаба Кіевскаго Военнаго Округа с. г. № 191, проситъ немедленно найти помѣщеніе для складовъ имущества 22 пѣх. запаснаго баталіона, кому принадлежатъ эти помѣщенія

8 февраля 1910 г.
№ 4

и за какую плату возможно ихъ
нанять.

Въ виду вышеизложеннаго прошу
о скорѣйшемъ увѣдомленіи меня по
отзыву моему отъ 25 сего Января
за № 23. —

Волостной Начальникъ,
Подполковникъ [signature]

Дѣлопроизводитель [signature]

М. В. Д.
Конотопская
Городская
Управа
8 февраля 1910 г.
№ 4

41 Секретно
~~35~~ 36

Господину Конотопскому
уѣздному Воинскому
Начальнику

Вслѣдствіе отношеній Вашего Высокоблагородія отъ 25 и 30 минувшаго ~~сего~~ января за № 23 и 26 Городская Управа имѣетъ честь увѣдомить, что найти въ г. Конотопѣ помѣщеніе, какое требуется для складовъ имущества 22 пѣхотнаго запаснаго баталіона ~~въ городѣ Конотопѣ~~, по отсутствію таковаго не представляется возможнымъ, есть же помѣщеніе у домовладѣльца г. Демьяненко, но размѣромъ менѣе даже ~~до~~ отводимаго

городомъ помѣщеніи для складовъ 71 запаснаго

Баталіона, [redacted],

[redacted]

а именно длины 18 ~~арш.~~ саж. 2 арш.

и ширины 2 саж. 2 арш. ~~и высоты~~

~~2 арш. 4 верш.~~.

42

СЕКРЕТНО.

37

Мобл.

36

УПРАВЛЕНІЕ
КОНОТОПСКАГО
УѢЗДНАГО
Воинскаго Начальника

По части хозяйст.

Января 28 дня 1910 г.

№ 25

г. Конотопъ Черн. губ.

Въ Конотопскую Городскую Управу

КОНОТОПСКАЯ
ГОРОДСКАЯ УПРАВА
28. ЯНВ. 1910
ПОЛУЧЕНО
Вх. 4

1 февраля 1910 г.
№ 3

Согласно приказа по В. В. 1909 года № 23 § 10, сформированный 71-й запасный батальонъ при объявленіи мобилизаціи, обязанъ въ лѣтнее время выступить въ лагерь при г. Конотопѣ.-

Прошу объ отводѣ поля для этой надобности 1/2 десятины и гдѣ будетъ

Отведено меня Увѣдомить. —

Воинскій Начальникъ,
Подполковникъ Петров

Дѣлопроизводитель [illegible]

М. В. Д.
Конотопская
Городская
Управа
8 февраля 1910 г.
№ 3.

~~43~~ 38 ~~37~~

Секретно

Господину Конотопскому
Уѣздному Воинскому
Начальнику

Вслѣдствіе отношенія Вашего Высокоблагородія отъ 28 минувшаго января за № 25 Городская Управа имѣетъ честь увѣдомить, что поля, необходимаго для лагеря 71-му запасному Батальону у города не имѣется

Секретно. 44

М. В. Д.
Черниговскаго
Губернскаго
по воинской повинности
Присутствія.
22 Февраля 1910 года.
№ 1011.
г. Черниговъ.

Въ Конотопскую Городскую Управу.

38/38

КОНОТОПСКАЯ
ГОРОДСКАЯ УПРАВА
24. ФЕВР. 1910
ПОЛУЧЕНО
Вх. 6

Губернское Присутствіе препровождаетъ при семъ въ Городскую Управу „4" экземпляра программъ повѣрки мѣстныхъ учрежденій при производствѣ опытной мобилизаціи въ уѣздѣ.

Непремѣнный Членъ [signature]

Секретарь [signature]

у 540
39

Составлена по соглашенію съ Министерствомъ Внутреннихъ Дѣлъ. 25-го августа 1909 г.

ПРОГРАММА

повѣрки городскихъ управъ.

Въ городскихъ управахъ повѣряется:

9) Наличность и правильность (въ смыслѣ полноты и цѣлесообразности) составленія городскою управою означенныхъ въ § 97 Руков. соображеній со всѣми къ нимъ приложеніями, указанными въ § 98 того же Руков.

2) Былъ-ли произведенъ, когда и кѣмъ именно осмотръ всѣхъ помѣщеній, предназначенныхъ городскою управою къ отводу при мобилизаціи для надобностей сборнаго пункта (§ 106 Руков.).

3) Какія приспособленія въ означенныхъ въ предшедшемъ пунктѣ помѣщеніяхъ сдѣланы были управою заблаговременно на случай мобилизаціи, и обезпечена-ли была въ мирное время возможность производства всѣхъ прочихъ приспособленій уже по объявленіи мобилизаціи, съ такимъ расчетомъ, чтобы всѣ необходимыя для сборнаго пункта помѣщенія, вполнѣ оборудованныя, могли быть переданы воинскому начальнику не позже вечера перваго дня мобилизаціи (§ 107 Руков.).

4) Какія именно распоряженія послѣдовали со стороны управы въ періодъ мобилизаціи съ цѣлью: а) отвода и приспособленія помѣщеній подъ сборный и сдаточный пункты и б) расквартированія запасныхъ (§§ 96, 99, 103, 104 и 227 Руков.), а также насколько распоряженія эти сдѣланы были своевременно и оказались цѣлесообразными.

5) Приняты-ли были заблаговременно и какія именно мѣры къ увеличенію числа мѣстъ въ городскихъ лечебныхъ заведеніяхъ для принятія запасныхъ, заболѣвшихъ на сборныхъ пунктахъ (§ 109 Руков.).

6) Произведены-ли были и какіе именно расходы изъ городскихъ средствъ на отводъ и приспособленіе помѣщеній для сборнаго пункта.

Вѣрно: И. д. Начальника Мобилизаціоннаго Отдѣла,
Главнаго Управленія Генеральнаго Штаба,
Полковникъ *Лукомскій.*

Свѣрялъ: Вр. и. д. Дѣлопроизводителя,
Подполковникъ *Лисенко.*

Составлена по соглашенію съ Министерствомъ Внутреннихъ Дѣлъ. 25-го августа 1909 г.

ПРОГРАММА

повѣрки городскихъ управъ.

Въ городскихъ управахъ повѣряется:

9) Наличность и правильность (въ смыслѣ полноты и цѣлесообразности) составленія городскою управою означенныхъ въ § 97 Руков. соображеній со всѣми къ нимъ приложеніями, указанными въ § 98 того же Руков.

2) Былъ-ли произведенъ, когда и кѣмъ именно осмотръ всѣхъ помѣщеній, предназначенныхъ городскою управою къ отводу при мобилизаціи для надобностей сборнаго пункта (§ 106 Руков.).

3) Какія приспособленія въ означенныхъ въ предшедшемъ пунктѣ помѣщеніяхъ сдѣланы были управою заблаговременно на случай мобилизаціи, и обезпечена-ли была въ мирное время возможность производства всѣхъ прочихъ приспособленій уже по объявленіи мобилизаціи, съ такимъ расчетомъ, чтобы всѣ необходимыя для сборнаго пункта помѣщенія, вполнѣ оборудованныя, могли быть переданы воинскому начальнику не позже вечера перваго дня мобилизаціи (§ 107 Руков.).

4) Какія именно распоряженія послѣдовали со стороны управы въ періодъ мобилизаціи съ цѣлью: а) отвода и приспособленія помѣщеній подъ сборный и сдаточный пункты и б) расквартированія запасныхъ (§§ 96, 99, 103, 104 и 227 Руков.), а также насколько распоряженія эти сдѣланы были своевременно и оказались цѣлесообразными.

5) Приняты-ли были заблаговременно и какія именно мѣры къ увеличенію числа мѣстъ въ городскихъ лечебныхъ заведеніяхъ для принятія запасныхъ, заболѣвшихъ на сборныхъ пунктахъ (§ 109 Руков.).

6) Произведены-ли были и какіе именно расходы изъ городскихъ средствъ на отводъ и приспособленіе помѣщеній для сборнаго пункта.

Вѣрно: И. д. Начальника Мобилизаціоннаго Отдѣла,
Главнаго Управленія Генеральнаго Штаба,
Полковникъ *Лукомскій*

Свѣрялъ: Вр. и. д. Дѣлопроизводителя,
Подполковникъ *Лисенко.*

№ 82

30 Марта 1910 г.

СЕКРЕТНО

Получено ..... 19 г.

42

М. В. Д.

КОНОТОПСКАГО

УѢЗДНАГО

по воинской повинности

ПРИСУТСТВІЯ.

Марта 29 дня 1910 г.

№ 9

г. Конотопъ, Черниг. губ.

По вх. р. № .....

19 г.

На № .....

Въ Конотопскую Городскую Управу

Вслѣдствіе циркулярнаго предложенія Г. Черниговскаго Губернатора по Губернскому по воинской повинности Присутствію отъ 19 Декабря 1909 г. № 16 и приложенныхъ при томъ предложеніи основаній производства опытныхъ мобилизацій Уѣздное Присутствіе, поставляя въ извѣстность о возможности производства въ текущемъ

СЕКРЕТНО

СЕКРЕТНО

году въ Константинскомъ Уѣздѣ —
опытной стабилизаціи, просить
Управу, какъ учрежденіе причастное
къ дѣлу стабилизаціи, принять
нужныя мѣры для своевременной
подготовки къ точному испол-
ненію своихъ обязанностей

Предсѣдатель Присутствія [signature]

Дѣлопроизводитель [signature]

57 Секретно

Получено ..... 19 г.

М. В. Д.

КОНОТОПСКАГО
УѢЗДНАГО
ПО ВОИНСКОЙ ПОВИННОСТИ
ПРИСУТСТВІЯ.

Марта 26 дня 1910 г.

№ 5

г. Конотопъ, Черниг. губ.

По вх. р. № .....
19 г.

На № .....

6 апреля 1910 г.
№ 11.

В Конотопскую Городскую Управу

43

КОНОТОПСКАЯ ГОРОДСКАЯ УПРАВА
26. МАРТ. 1910
ПОЛУЧЕНО
Вх. 7

Черниговскій Губернаторъ по Губернскому Присутствію въ предложеніи своемъ отъ 1 Марта с. г. № 4 сообщаетъ, что 5 Января Высочайше утверждено новое „мобилизаціонное расписаніе 1910 г" которое вводится въ дѣйствіе съ 1 Сентября с. г. и вмѣстѣ съ тѣмъ требуетъ составленія мобилизаціонныхъ списковъ по расписанію 1910 г и со всѣми относящимися къ нему расчетами

и соображеніями представить въ Губернское Присутствіе на утвержденіе.

О чемъ Уѣздное Присутствіе сообщаетъ Управѣ для свѣдѣнія и проситъ выслать въ Присутствіе къ 6-му Апрѣля с. г. 1/ вѣдомость расквартированія и соображенія по отводу и приспособленію помѣщеній для сборнаго пункта, съ расчетомъ расходовъ въ двухъ экземплярахъ съ приложеніемъ копіи отзыва Воинскаго Начальника (§ 108 новаго руководства о призывѣ запасныхъ) и 2/ соображеніе объ увеличеніи при мобилизаціи числа мѣстъ подвѣдомственныхъ Управѣ лечебныхъ

заведеніяхъ для размѣщенія забалѣвшихъ на сборномъ пунктѣ запасныхъ нижнихъ чиновъ (§ 109 того же руководства).

Предсѣдатель Присутствія [signature]

Дѣлопроизводитель [signature]

52 Секретарь

45

44

Въ Коломенское уѣздное по воинской повинности Присутствіе

Апрѣля 6 дня 1910 г.

№ 11

Вслѣдствіе отношенія уѣзднаго по воинской повинности Присутствія отъ 26-го минувшаго марта за № 5 и на основаніи §§ 108 и 109 руководства о призывѣ запасныхъ, Городская Управа при этомъ имѣетъ честь препроводить въ двухъ экземплярахъ вѣдомость расквартированія и соображенія по отводу и приспособленію помѣщеній для сборнаго

пункта, съ расчетомъ
(6 смѣтами) расходовъ
и приложеніемъ указанныхъ
въ пун. 1 и 2-мъ § 98 означеннаго
руководства копій отзы-
вовъ воинскаго начальника
а также 2 экземпляр. соображенія объ увеличеніи при
мобилизаціи числа мѣстъ
въ лечебныхъ заведеніяхъ
для размѣщенія заболѣвшихъ
на сборномъ пунктѣ за-
пасныхъ нижнихъ чиновъ.

мобил. 53 -46

Земство Черниговской губ.

КОНОТОПСКАЯ

уѣздная

Земская Управа.

Март 30 дня 1910 г.

№ 9

г. Конотопъ, Черн. губ.

Секретно.

Въ Конотопскую Городскую Управу.

КОНОТОПСКАЯ ГОРОДСКАЯ УПРАВА
31. МАРТ. 1910
ПОЛУЧЕНО
Вх. 9

1 апрѣля 1910 г.
№ 6

Земская Управа проситъ назначить изъ состава Городской Управы представителя для отвода квартиръ ратникамъ, прибывающимъ изъ уѣзда на сборный пунктъ на случай мобилизаціи ратниковъ государственнаго ополченія въ Конотопскомъ уѣздѣ.

За Предсѣдатель Управы Ляшенко

Секретарь Нованскій

54 -47

Секретно

46

Конотоп.
Город.
Управ.
1 апреля 1910 г.
№ 6 п.

Въ Конотопскую уѣздную Земскую Управу

Вслѣдствіе отношенія Земской Управы отъ 30-го марта за № 9, Городская Управа имѣетъ честь увѣдомить, что представителемъ для отвода квартиръ ратникамъ Государственнаго ополченія прибывающимъ на сборный пунктъ на случай мобилизаціи назначенъ членъ Городской Управы Даніилъ Никитичъ Терещенко.

Секретно
В. Экстренно 55

Получено ..... 19 г. 48

М. В. Д.

КОНОТОПСКАГО
УѢЗДНАГО
по воинской повинности
ПРИСУТСТВІЯ.

Марта 30 дня 1910 г.

№ 18

г. Конотопъ, Черниг. губ.

По вх. р. № ..... 19 г.

На №

1 апреля 1910 г
№ 7

Въ Конотопскую Городскую Управу

КОНОТОПСКАЯ ГОРОДСКАЯ УПРАВА
31. МАРТ. 1910
ПОЛУЧЕНО
Вх. 11.

Уѣздное Присутствіе
Проситъ Управу немед
ленно сообщить кто
избранъ завѣдывающимъ
Конотопскимъ Городскимъ
военно-конскимъ участ
комъ вмѣсто ушедшаго
завѣдывающаго И. Н. Козлов
скаго и если никто не избранъ то почему?

Предсѣдатель Присутствія [signature]

Дѣлопроизводитель [signature]

56 -49

секретно

48

Константиновская
Городская
Управа
1 апрѣля 1918 г.
№ 7

Въ Константиновское уѣздное по воинской повинности Присутствіе

Вслѣдствіе отношенія уѣзднаго по воинской повинности Присутствія отъ 30 марта за № 18, Городская Управа имѣетъ честь увѣдомить, что выборовъ въ должность завѣдывающаго Константиновскимъ городскимъ военно-конскимъ участкомъ, на мѣсто умершаго завѣдывающаго И. Н. Козловскаго

не производилось, такъ какъ,
на основаніи Высочайше утвержден-
наго 20 мая 1896 г. мнѣнія Государствен-
наго Совѣта, ~~20 г.~~ въ случаѣ выбытія
завѣдывающихъ ранѣе срока,
на который они избраны,
обязанности ихъ исполняются
~~ихъ~~ помощниками, почему
за смертью Козловскаго обязанности
завѣдывающаго исполняются его
Помощникомъ Филиппомъ Ивановымъ
Немолотюмъ, избраннымъ въ эту
должность въ 1908 г.

СЕКРЕТНО 59-50 44

Получено ..... 19 г.

М. В. Д.

КОНОТОПСКАГО

УѢЗДНАГО

ПО ВОИНСКОЙ ПОВИННОСТИ

ПРИСУТСТВІЯ.

Августа 2 дня 1910 г.

№ 25

г. Конотопъ, Черниг. губ.

По вх. р. №.....

19 г.

На № .....

В Конотопскую Городскую Управу

КОНОТОПСКАЯ ГОРОДСКАЯ УПРАВА
02. АПР. 1910
ПОЛУЧЕНО
Вх. 9

Уѣздное присутствіе сообщаетъ, что въ случаѣ объявленія опытной мобилизаціи до утвержденія новаго мобилизаціоннаго росписанія 1910 года при исполненіи работъ по призыву запасныхъ и поставкѣ лошадей должны быть приняты къ руководству всѣ тѣ распоряженія сообра женія и расчеты, которыя установлены для востановленнаго мобилизаціоннаго росписанія № 18.

Председатель Присутствія

Дѣлопроизводитель

УПРАВЛЕНІЕ
КОНОТОПСКАГО
УѢЗДНАГО
Воинскаго Начальника

По части Мобилизац.

Марта 26 дня 1910 г.

№ 59

г. Конотопъ Черн. губ

Секретно

14 - 51

50

Въ Конотопскую Городскую Управу.

КОНОТОПСКАЯ ГОРОДСКАЯ УПРАВА
26. МАРТ. 1910
ПОЛУЧЕНО
Вх. № 873

5 апрѣля 1910
№ 9

Въ зданіи, отведенномъ Городской Управой для медицинскаго осмотра запасныхъ нижнихъ чиновъ при мобилизаціи (Гоголевское училище) необходимо имѣть для успѣшной работы одну входную и двѣ выходныхъ двери, имѣется же только одна дверь, почему прошу сдѣлать четыре приставныхъ лѣстницы къ двумъ окнамъ, которыя во время медицинскаго осмотра будутъ вынуты, и къ нимъ приставлены лѣстницы двѣ съ улицы къ окну въ квартиру учителя и двѣ къ окну въ комнату, расположенную черезъ прихожую отъ квартиры учителя. (§ 98 п.2 и 99 п. А. руков.)

2.) Прислать вѣдомость инвентаря съ указаніемъ какой инвентарь уже имѣется въ Городской Управѣ, какой будетъ пріобрѣтенъ съ объявле-

ніемъ мобилизаціи; кѣмъ, гдѣ и когда будетъ сданъ для каждаго отведеннаго помѣщенія, т.е. хлѣбопекаренъ, кухонъ, столовыхъ, помѣщенія для медицинскаго осмотра и сборнаго пункта.

3.) Какія приспособленія въ каждомъ изъ отведенныхъ помѣщеній, какъ напримѣръ въ хлѣбопекарняхъ и кухняхъ полки и когда предполагаетъ Управа сдѣлать, приложивъ и планъ каждаго отведеннаго помѣщенія.

Какой необходимъ инвентарь для каждаго помѣщенія мною сообщалось Управѣ 19 Августа 1909 года за № 100.

Все это прошу прислать не позже 5 Апрѣля сего года.

С П Р А В К А: Ц. М. В. Д. 1909 г. № 40 и отзывъ Управленія Полтав. мѣст. бриг. отъ 17 Марта с.г. за № 260, основанный на предписаніи Шт. Кіев. В. О. с. г. за № 192.-

Воинскій Начальникъ
П о д п о л к о в н и к ъ

Дѣлопроизводитель
Коллежскій Секретарь

№ 13

УПРАВЛЕНІЕ
КОНОТОПСКАГО
УѢЗДНАГО
Воинскаго Начальника

По части мобил.

Апрѣля 5 дня 1910 г.

№ 63

г. Конотопъ Черн. губ.

5 апрѣля 1910 г.
№ 9

5 апрѣля 1910 г. 65

СЕКРЕТНО.

52

Въ Конотопскую Городскую Управу.

СРОЧНОЕ

Въ виду могущей быть повѣрочной мобилизаціи въ Конотопскомъ уѣздѣ, прошу Управу не позже 7-го сего Апрѣля 12 час. дня прислать мнѣ свѣдѣнія, просимыя отзывомъ отъ 24 Марта с. г. за № 59 для

доставленія по начальству.
Если свѣдѣнія эти не будутъ получены, то я вынужденъ объ этомъ тотъ же день донести, такъ какъ послѣдній срокъ представленія 7 Апрѣля.

Воинскій Начальникъ
Подполковникъ [illegible]

Дѣлопроизводитель [illegible]

В. Спѣшно 53

Секретно

Господину Конотопскому Городскому Землемѣру

М. В. Д.
КОНОТОПСКАЯ ГОРОДСКАЯ УПРАВА
Апрѣля 3 дня 1910 г.
№ 8
Конотопъ

Городская Управа проситъ Васъ, Милостивый Государь, сдѣлать къ 5-му Апрѣля сего года планы съ точнымъ указаніемъ дверей и оконъ.

1, Каменной хлѣбопекарни на Низовой площадѣ
2, Столовой на Низовой площадѣ.
3, Гимназическаго училища.
4, Амбара на Низовой площадѣ.
и 5, Столовой во дворѣ Управленія Воинскаго Начальника. и кухни

При чемъ планы хлѣбопекарни, столовой и амбара можно на одномъ листѣ.

Членъ Управы [illegible]
Секретарь [illegible]

При семъ имѣю честь представить въ Конотопскую Городскую Управу жіаны: 1) Гоголевскаго Училища, 2) Пекарни, столовой и амбаръ по Ярмарковой и Красногорской улицамъ и 3) Столовой и кухни во дворѣ Управленія Воинскаго начальника.

Конотопскій Городской Землемѣръ
Межевой Инженеръ [illegible]

№ 31
5 Апрѣля
1910 г.

~~68~~ 54

~~53~~

Секретно

Господину Конотопскому
Уѣздному Воинскому
Начальнику

5 ~~августа~~ Апрѣля 1910 г.
№ 9.

Вслѣдствіе отношенія отъ 26-го минувшаго марта за № 59, и 5 сего апрѣля за № 63 препровождая при этомъ требуемую вѣдомость инвентаря для оборудованія хлѣбопекарень, кухонь, столовыхъ, помѣщенія для медицинскаго осмотра и сборнаго пункта, ~~Горо~~ съ указаніемъ какой инвентарь имѣется и какой будетъ пріобрѣтенъ съ объявленіемъ мобилизаціи, ~~а также~~ и кѣмъ, гдѣ и когда таковой будетъ сданъ для каждаго помѣщенія, а также и 3 плана означенныхъ

помѣщеній,
Городская Управа имѣетъ
честь увѣдомить, что
четыре приставныя лѣстницы
къ окнамъ, предположеннымъ
къ обращенію въ выходныя
двери въ Гоголевскомъ
училищѣ, назначенномъ
для медицинскаго осмотра
запасныхъ нижнихъ чиновъ
при мобилизаціи, будутъ
сдѣланы въ первый же день
мобилизаціи, а равно въ
тотъ же день будутъ сдѣланы
и необходимыя полки въ
въ хлѣбопекарняхъ и кухняхъ,
если имѣющихся окажется
недостаточнымъ.—

УПРАВЛЕНІЕ
КОНОТОПСКАГО
УѢЗДНАГО
Воинскаго Начальника

По части мобилизац.

Декабря 19 дня 1909 г.

№ 154

г. Конотопъ Черн. губ.

15 декабря 1909 г.
№ 15

СРОЧНОЕ и СЕКРЕТНО.

Въ Конотопскую Городскую Управу. 54а

Въ виду того, что вѣдомость расквартированія 71-го запаснаго баталіона въ періодъ мобилизаціи, высланная во ввѣренное мнѣ Управленіе при отзывѣ Городской Управы отъ 30 Сентября 1902 года за № 15 (сек) въ теченіе 6-ти лѣтъ устарѣла, прошу пересоставить таковую и выслать мнѣ для приложенія къ плану мобилизаціи не позже 20 числа сего Декабря.

Воинскій Начальникъ,
Подполковникъ

Дѣлопроизводитель

М. В. Д.

Конотопская

Городская

Управа

62 Секретно

Господину Конотопскому Уѣздному

Воинскому Начальнику

55

15 декабря

1909

№ ~~14~~. 15

Вслѣдствіе отношенія Вашего Высокоблагородія отъ 12-го сего декабря за № 159 Городская Управа имѣетъ честь препроводить при этомъ пересоставленную вѣдомость расквартированія 71-го запаснаго баталіона въ періодъ мобилизаціи

15 декабря 1902 г.

В Конотопскую Городскую Управу. —

СЕКРЕТНО

СРОЧНОЕ

№ 21

УПРАВЛЕНІЕ
КОНОТОПСКАГО
УѢЗДНАГО
Воинскаго Начальника

По части Мобилизац.

Декабря 15 дня 1902 г.
№ 161
г. Конотопъ Черн. губ.

№ 16

Возвращая присланную вѣдомость расквартированія IV запаснаго батальона при мобилизаціи, какъ составленную не по формѣ, а также такую же вѣдомость, присланную мнѣ при отношеніи Городской Управы 20 сентября 1902 г. за № 15, какъ устарѣвшую, прошу выслать къ 20 Декабря

На № 15.
16 декабря 1902 г. № 16.
19 декабря — № 17

С. г. вѣдомость по послѣдней формѣ.

Воинскій Начальникъ,
Подполковникъ [illegible]

Дѣлопроизводитель [illegible]

УПРАВЛЕНІЕ
КОНОТОПСКАГО
УѢЗДНАГО
Воинскаго Начальника

По части мов.

Дек. 17 дня 1909 г.

№ 165

г. Конотопъ Черн. губ.

КОНОТОПСКАЯ
ГОРОДСКАЯ УПРАВА
18. ДЕК. 1909
ПОЛУЧЕНО
Вх. 23.

74

57

СЕКРЕТНО.

Въ Конотопскую
Городскую Управу

СРОЧНОЕ

По формѣ списка
за 1909 г., препровож-
деннаго мною при
отзывѣ с. г. за № 161

Нас № 16

19 декабря 1909 г. № 17

Воинскій Начальникъ
Подполковникъ [signature]

Дѣлопроизводитель [signature]

Взамѣнъ
Послана вѣдомость по другой формѣ

Секретно 25
19 декабря 1909 г.

58

Вѣдомость

Расквартированія 71 запаснаго баталіона въ періодъ мобилизаціи

Наименованіе частей и учрежденій	Означеніе пунктовъ, улицъ, раіоновъ и домовъ, въ которыхъ отводится части помѣщеніе	Число назначенныхъ къ размѣщенію			Примѣчаніе
		Офицеровъ	нижнихъ чиновъ	Лошадей	
А. Штабъ баталіона					
1 Канцелярія	Въ домѣ Крестьянина Сергѣя Степанова Нехотящаго по Вѣревской улицѣ домъ № 3				
2. Лазаретъ на 28 кроватей	Въ домѣ Сына Коллежскаго Ассесора Евгенія и Губернскаго Секретаря Ивана Порфирьевыхъ Редькинъ-Левченковъ, на Ярмарковой площади, домъ № 1				Открываетъ въ томъ случаѣ, если послѣдуетъ распоряженіе
3. Околотокъ	Въ домѣ насл. Крестьянина Нестера Удода на Батуринской улицѣ, домъ № 10				
4. Швальня	Въ домѣ вдовы Чиновника Саевской, на Батуринской улицѣ, домъ № 29				

5. Оружейная мастерская	Въ домѣ мѣщанина Мордуха Давидова Фрейберга и Хаима Гершова Вайнмана на Батуринской улицѣ домъ № 27		
6. Баталіонный цейхгаузъ	Въ зданіи, принадлежащемъ городу по Ярмарковой площади		Гдѣ нынѣ склады неприкосновеннаго имущества 71 запаснаго баталіона
7. Помѣщеніе обоза и лошадей	Во дворѣ крестьянина Сергѣя Степанова Нехотящаго, по Вѣрсвской улицѣ № 3.		
Б. Для ротъ баталіона			
1 рота			
1. Сборный пунктъ	Въ домѣ Губернскаго Секретаря Николая Кнышова по Батуринской улицѣ домъ № 9.		
2. Цейхгаузъ	Во дворѣ того же домовладѣльца.		
3. Кухня и пекарня	На выѣздѣ Батуринской улицы		Будутъ устроены и сданы на 7 день мобилизаціи вечеромъ
4. Квартиры нижнихъ чиновъ роты	По улицамъ Батуринской Вѣрсвской, Золотниковому проулку, Александровской Соборной и Жуковской.		

2 рота					
1 Сборный пунктъ	Въ домѣ Псаломщика Якова Кузубова, на Путивльской улицѣ домъ № 20.				
2 Цейхгаузъ	Во дворѣ того же домовладѣльца				
3. Кухня и пекарня	Около двора сборнаго пункта				Будутъ устроены и сданы на 7 день мобилизаціи вечеромъ
4. Квартиры нижнихъ чиновъ роты	По улицамъ Варваринской, Низовой, Лизогубовской, Базарной площади, Красногорской улицѣ и Путивльской				
3 рота					
1. Сборный пунктъ	Въ домѣ Козака Нестера Дементьева Кислица, по Роменской улицѣ домъ № 117				
2. Цейхгаузъ	Во дворѣ того же домовладѣльца				
3 Кухня и пекарня	По Роменской улицѣ около усадьбы Кислицы				Будутъ устроены и сданы на 7 день мобилизаціи вечеромъ
4. Квартиры нижнихъ чиновъ роты	По улицамъ: Роменской Успенско-Троицкой, Сосновской и Волкогоновской				

4 рота

1 Сборный пунктъ	Въ домѣ наслѣдн. Козака Ивана Евфимова Чернышева по Николаевской улицѣ домъ № 40	
2. Цейхгаузъ.	Во дворѣ того же дома владѣльца	
3. Кухня и пекарня	На Загребельѣ, за рѣкой Езучь, на выѣздѣ Николаевской улицы	Будутъ устроены и сданы на 7 день мобилизаціи вечеромъ
4. Квартиры нижнихъ чиновъ роты	По улицамъ Путильской за рѣкой Езучь, Николаевской, Бурдовской и Козиновской.	
Конюшни и обозъ	Бурдовская улица, домъ № 2 и 4.	
Водопой	Изъ рѣки Езучь	
Стрѣльбище	За городомъ, въ Сѣверной сторонѣ, отъ Штаба 3 версты, на городскомъ болотѣ подъ хут. Сарнавщиной, имѣющемъ въ длину 750 саж. и ширину отъ 90 до 250 саж.	

Примѣчаніе: 1. Указанныя помѣщенія для сборенъ и ротныхъ цейхгаузовъ могутъ быть назначены въ другихъ домахъ, если отведенныя помѣщенія во время формированія баталіона не окажутся свободными отъ военнаго постоя.—

2. Для отвода квартиръ назначенъ отъ города членъ Городской Управы Терещенко, который будетъ ежедневно являться въ Управленіе Воинскаго Начальника въ 8 часовъ утра.

3. Всѣ нижніе чины, а также кухни и хлѣбопекарни будутъ пользоваться водою изъ колодцевъ, какъ тѣхъ домовладѣльцевъ, у которыхъ они размѣщены, такъ возлѣ которыхъ они расквартированы.

Городской Голова [illegible]

Секретарь [illegible]

Утверждаю. Марта 29 дня 1908 года
И. д. Губернатора [signature]

39 79 СЕКРЕТНО.

По росписанію № 18

Приложеніе № 2
Къ 32 отд. I

61

Вѣдомость

Расквартированія 7/1 запаснаго баталіона въ періодъ мобилизаціи.

По возстановленному росписанію № 18.

Наименованіе частей и учрежденій	Означеніе пунктовъ, улицъ, раіоновъ и домовъ въ которыхъ Остановится Части помѣщеніе.	Число назначенныхъ къ размѣщенію: Офицеровъ	Число назначенныхъ къ размѣщенію: нижнихъ чиновъ	Число назначенныхъ къ размѣщенію: лошадей	Примѣчаніе
А. Штабъ баталіона					
1) Канцелярія . .	Въ домѣ ~~Дворянина Александра Баклана~~ Въ Серпу Исотяну на Вѣревской улицѣ домъ № 3.				
2) Лазаретъ на 28 кроватей. . . .	Въ домѣ ~~Коллежскаго Ассесора~~ Василія и Ивана Редько-Левченко на Ярмарковой площадѣ домъ № 1.				Открывается въ томъ случаѣ если послѣдуетъ распоряженіе.
3) Околотокъ . . .	Въ домѣ наслѣд. крестьянина Нестера Угода на Бетуринской улицѣ д. № 10.				
4) Швальня . .	Въ домѣ вдовы Чиновника Оаевской на Бетуринской улицѣ д. № 29.				

5.) Оружейная мастерская	Въ домѣ ~~мѣщанки Марфы~~ Мордуха Фридъ и Гирша Волкова Соловьевой на Батуринской улицѣ домъ № 27.				
6.) Баталіонный цейхгаузъ	Въ зданіи принадлежащемъ городу на Ярмарковой площадѣ				Гдѣ нынѣ склады неприкосновеннаго имущества 71го запасн. батал.
7.) Помѣщеніе Обоза и лошадей	Во дворѣ ~~дворянина Александра~~ Ст. Сергѣя Несвѣтаца Сексана по Вѣревской улицѣ № 3 . .	"	"	5.	
Б. Для ротъ баталіона.					
1я рота.					
1.) Сборный пунктъ	Въ домѣ Губернскаго Секретаря Николая Кнышова на Батуринской улицѣ д. № 9.				
2) Цейхгаузъ . .	Во дворѣ того же Домовладѣльца				
3) Кухня и пекарня	На выѣздѣ Батуринской улицы				Будутъ устроены и сданы на 7 день мобилизаціи въ Черосѣ.

4.) Квартиры нижнихъ чиновъ роты.	Улицы:			
	Батуринская			
	№№ Домовъ			
	3.	"	15	"
	4.	"	4	"
	5.	"	8	"
	6.	"	6	"
	8.	"	6	"
	9.	"	10	"
	10.	"	6	"
	11.	"	10	"
	12.	"	15	"
	13	"	6	"
	14	"	10	"
	16.	"	2	"
	17	"	2	"
	18.	"	4	"
	19.	"	4	"
	20	"	6	"
	~~21~~ Васховская	"	~~10~~ 4	"
	~~22~~ Эскин	"	~~4~~ 10	"
	~~23.~~ Пирбеи	"	~~2~~ 2	"
	25	"	2	"
	26	"	2	"
	27	"	10	"
	29	"	10	"
	30	"	3	"
	31	"	4	"
	33	"	2	"
	Вѣровская			
	1	"	6	"
	3	"	6	"
	4	"	8	"

6.	"	6	"
7.	"	6	"
Гурьева	"	4	"
8.	"	6	"
~~9.~~ Бойко	"	2	"
10.	"	4	"
11.	"	8	"
Золотниковъ проулокъ			
1.	"	6	"
2.	"	6	"
~~3.~~	"	6	"
~~4.~~	"	4	"
15 ~~14~~ 5.	"	5	"
6.	"	5	"
~~7.~~	"	5	"
8	"	5	"
Александровская			
2.	"	20	"
~~Пишина~~ Пищеуки	"	5	"
3	"	6	"
4.	"	6	"
6.	"	5	"
7.	"	20	"
8.	"	10	"
10.	"	10	"
~~11.~~ Фрейнель		8.	"
13.	"	4	"
12	"	6	"
14.	"	8	"
15	"	4	"
~~16~~ Черняковъ	"	10	"
17	"	10	"
18	"	4	"
		204	

Александровская ул.			
19	"	6	"
20	"	4	"
~~21~~ Сербина	"	10	"
22	"	4	"
23	"	4	"
24	"	8	"
25	"	2	"
26	"	10	"
Олеха	"	3	"
27	"	3	"
28	"	3	"
29	"	3	"
Лашка	"	5	"
30	"	3	"
31	"	4	"
~~32~~ Терещенко		3	"
Кемешина	"	3	"
34	"	3	"
35	"	2	"
36	"	2	"
Сербинова	"	2	"
~~39~~ Кемешина	"	10	"
40	"	3	"
41	"	4	"
42	"	2	"
Соборная			
1	"	8	"
2.	"	2	"
3.	"	6	"
4	"	10	"
5	"	10	"
6	"	10	"

152

Собрано

7	"	10	"
8	"	5	"
9	"	5	"
12	"	6	"
11	"	2	"
13	"	1	"
15	"	2	"
16	"	6	"
17	"	3	"
18	"	3	"
19	"	5	"
20	"	1	"
21	"	1	"
23	"	2	"
24	"	1	"
25	"	1	"
26	"	10	"
27	"	2	"
28	"	2	"
29	"	2	"
30	"	3	"
31	"	3	"
Собрано			
32	"	5	"
33	"	15	"
34	"	1	"
35	"	8	"
37	"	1	"
38	"	3	"
39	"	6	"
40	"	2	"
41	"	2	"
		14	

Соборная			
42	"	3	"
Кисилева	"	3	"
43	"	2	"
45	"	2	"
46	"	4	"
44	"	2	"
47	"	6	"
48	"	2	"
49	"	6	"
50	"	2	"
51	"	5	"
52	"	4	"
53	"	2	"
54	"	2	"
Жуковская			
1	"	3	"
2	"	3	"
~~3~~ Семизкий	"	6	"
4	"	10	"
6	"	3	"
7	"	4	"
~~8~~ Пистунова		8	"
10	"	2	"
~~11~~ Вольнова	"	5	"
12	"	4	"
13	"	2	"
15	"	2	"
16	"	4	"
17	"	4	"
18	"	10	"
19	"	4	"
20	"	4	"
		123	

	Жуковская				
	21	"	2	"	
	22	"	2	"	
	~~23~~ 25	"	4	"	
	24	"	3	"	
Всего . .		"	836	"	
			825	1632	
			810		
2я рота					
1) Сборный пунктъ	Въ домѣ псаломщика Якова Кузубова на Иртышской улицѣ д. № 20.				
2.) Цейхгаузъ.	Во дворѣ того же Домовладѣльца.				
3) Кухня и пекарня	Около двора сборнаго пункта.				Будутъ устроены и сданы на 7 день мобилизаціи вечеромъ.
4) Квартиры нижнихъ чиновъ роты. . . .	Улицы: Варваринская № № домовъ.				
	1.	"	10	"	
	2	"	10	"	
	3	"	10	"	
	4	"	5	"	
	5	"	15	"	
	6	"	5	"	
	8	"	6	"	
	9	"	6	"	
	10	"	4	"	
	11	"	10	"	

Варваринская			
12	"	4	"
13	"	5	"
16	"	10	"
15	"	10	"
Низовая			
1	"	4	"
Костенецкаго	"	6	"
2 и 3	"	4	"
~~Утевскаго~~ Большой тейки	"	6	"
4	"	2	"
5	"	2	"
6 Морозова	"	6	"
9	"	10	"
7	"	4	"
8	"	10	"
11	"	2	
12	"	4	"
13	"	2	"
14	"	2	"
15	"	2	

	Лизогубовская			
	1	"	6	"
	2	"	10	"
	Школяренка	"	6	"
	3	"	10	
	5	"	6	"
	Арешкевичъ			
	~~6~~	"	4	"
	7	"	10	"
	8	"	5	"
	Пономарева			
	~~9~~	"	10	"
	10	"	6	"
	Базарная площ.			
	1	"	10	"
	2	"	6	"
	~~3~~	"	~~6~~	"
	4	"	10	"
	5	"	10	"
14	6	"	8	"
	~~7~~	"	~~8~~	"
	9	"	12	"
	10	"	10	"
	11	"	5	"
	12	"	6	"
	13	"	8	

14	"	8	"
Черкинского	"	10	"
15	"	10	"
16	"	10	"
17	"	15	"
19	"	6	"
20	"	10	"
21	"	10	"
~~Левченко~~ Богуславской	"	10	"
Красногорская			
1	"	6	"
2	"	3	"
4	"	12	"
5	"	10	"
6	"	4	"
7	"	4	"
8	"	6	"
9	"	6	"
10 и 11	"	10	"
12	"	3	"
13	"	3	"
14 5	"	5	"
15	"	3	"
16	"	2	"
17	"	2	"

Красногорская			
18	"	5	"
19	"	3	"
20	"	2	"
21	"	2	"
Вороны	"	3	"
22	"	3	"
24	"	2	"
26	"	2	"
27	"	2	"
28	"	2	"
29	"	1	"
30	"	1	"
31	"	1	"
32	"	1	"
33	"	2	"
Насиб. Добронолаго	"	2	"
34	"	2	"
36	"	1	"
37 и 38	"	4	"
39	"	3	"
40	"	2	"
41	"	2	"
42	"	2	"
43	"	2	"
Лукашевичи ~~Тулино~~	"	2	"
Всего..	"	570	"

~~85~~ ~~45~~ 67

3я рота					
1) Сборный пунктъ	Въ домѣ Козака Нестера Дементіева Кисилиця на Роменской улицѣ домъ № 117.				
2) Цейхгаузъ	Въ дворѣ того же домовладѣльца				
3) Кухня и пекарня	На Роменской улицѣ около усадьбы Кисилиця				будетъ устро[illegible] и сдана на 7й день мо[illegible]лизаціи ве[illegible]черомъ.
4) Квартиры нижнихъ чиновъ роты	Улицы ~~Роменская~~ Богословская				
	2	"	6	"	
	3	"	4	"	
	4а	"	8	"	
	5в	"	10	"	
	6	"	9	"	
	9	"	8	"	
	10	"	8	"	
	11	"	20	"	
	12	"	3	"	
	13	"	15	"	
	15	"	15	"	
	16	"	17	"	

Головская ~~Роменская~~			
17	"	10	"
18	"	6	"
19	"	10	"
20	"	5	"
21	"	5	"
22	"	6	"
23	"	10	"
24	"	7	"
25	"	6	"
28 Ременская	"	8	"
29 Фостиков	"	3	"
~~30~~	"	12	"
31	"	5	"
32	"	6	"
33	"	2	"
34	"	3	"
35	"	6	"
37	"	2	"
38	"	4	"
39	"	7	"
40 и 41	"	4	"
42	"	2	"
43	"	2	"
44	"	2	"

		~~86~~	~~46~~
Роменская		88	
45	"	2	"
46	"	3	"
47а	"	5	"
Романской ~~47б~~	"	5	"
48	"	4	"
49	"	2	"
51	"	6	"
52	"	5	"
Успенско-троицкая улица.			
Шевцовой ~~1~~	"	4	"
2	"	10	"
3б	"	2	"
4.	"	4	"
6	"	4	"
7	"	10	"
8	"	4	"
9	"	6	"
10	"	4	"
11	"	3	"
12	"	4	"
13	"	4	"
14	"	4	"

Успенско-Троицкая			
15	"	6	"
16	"	4	"
18	"	1	"
19	"	6	"
21	"	1	"
22а	"	2	"
~~Кирьевой~~ Кирьевой	"	2	"
24	"	2	"
Кирьевой	"	4	"
25	"	4	"
26	"	3	"
27	"	3	"
37	"	3	"
28	"	4	"
29	"	3	"
30	"	5	"
31	"	6	"
33	"	4	"
Гудина ~~34~~	"	3	"
35	"	2	"
36	"	3	"
37	"	4	"
38	"	4	"
39	"	4	"
40	"	4	"
41	"	4	"
Воронн	"	6	"
43	"	3	"
Сосновская			
~~1~~	~~"~~	~~4~~	~~"~~
2	"	2	"

~~37~~ ~~47~~ 29

Сосновская

3.	"	3	"
4.	"	3	"
Сердюковой ~~5~~	"	3	"
Савченкова ~~8~~	"	4	"
9	"	2	"
10	"	3	"
11	"	4	"
12	"	6	"
13	"	6	"
14	"	3	"
15.	"	10	"
16.	"	4	"
17	"	2	"
Осадченко ~~18~~	"	2	"
19	"	2	"
Сифори ~~20~~	"	2	"
Демидова ~~21~~	"	4	"
22	"	4	"
23	"	2	"
24	"	4	"
26	"	2	"
25.	"	4	"
27	"	4	"
Никитенко ~~28~~	"	2	"
29	"	8	"
30	"	4	"
32	"	6	"
33	"	5	"
35	"	6	"
36	"	4	"
37	"	4	"
38	"	2	"

	Сосновская			
	39	"	2	"
	40	"	8	"
	41	"	10	"
	42	"	15	"
	43	"	6	"
	44	"	4	"
	45	"	3	"
	46	"	10	"
	47	"	2	"
	48	"	4	"
	53	"	3	"
	55	"	4	"
	56	"	4	"
	Волкогоновская			
	1. Немовота	"	4	"
	Немовота	"	4	"
	3	"	3	"
	4	"	6	"
	5	"	2	"
	6	"	2	"
	7	"	2	"
	8	"	2	"
	9	"	2	"
Всего . .		"	~~683~~ 679	"

4я рота

1) Сборный пунктъ

Въ Домѣ наслѣд. Ивана Евдокимова Чернышева на Николаевской Улицѣ Д. № 40.

~~88~~ ~~48~~ 70

2) Цейхгаузъ	Во дворѣ того же домовладѣльца				
3) Кухня и пекарня	На загребельѣ за рѣкой Езучь на выѣздѣ Николаевской Улицы				Будутъ устроены и сданы на 7й день мобилизаціи вечеромъ.
4) Квартиры нижнихъ чиновъ роты	Улицы: Николаевская №№ домовъ:				
	20	"	2	"	
	22	"	3	"	
	26	"	3	"	
	28	"	2	"	
	31	"	4	"	
	30	"	2	"	
	33	"	2	"	
	34	"	3	"	
	36	"	2	"	
	37	"	1	"	
	38	"	2	"	
	42	"	2	"	
	49	"	2	"	
	52	"	2	"	
	53	"	3	"	
	Бурдовская				
	~~2~~ Хосенъ	"	1	"	
	4	"	1	"	
	6	"	2	"	
	9	"	3	"	
	10	"	3	"	
	~~11~~ Черныша	"	4	"	

Число домовъ №	Число людей.
17	2
18	2
15	2
16	2
13	2
11	2
12	2
9	2
10	2
7	2
6	3
4	3
5	2
3	2
2	2
1	2.
Цвѣтовой	2
Тѣвьнаго	3
Пост. № 15	

Бурдовская			
13	"	2	"
14	"	2	"
15	"	1	"
16 и 21	"	3	"
~~20~~	"	~~1~~	"
23	"	3	"
27	"	3	"
29	"	1	"
30 и 31	"	1	"
32	"	1	"
34	"	1	"
35	"	1	"
~~36~~ Души	"	2	"
37	"	2	"
38	"	1	"
39	"	2	"
43	"	1	"
44	"	2	"
~~45~~ Набоки	"	2	"
47	"	3	"
51	"	2	"
Козиновская			
3	"	1	"
4	"	2	"
5	"	1	"
9	"	1	"
11	"	2	"
10	"	2	"
19	"	2	"
21	"	1	"
26	"	2	"
22/4	"	1	"

Путивльскаго			
2	"	10	"
3	"	6	"
4	"	15	"
5	"	8	"
6	"	3	"
7	"	10	"
~~8~~ Павловы	"	4	"
9	"	3	"
10	"	2	"
Рурневской	"	4	"
11	"	3	"
12	"	3	"
13	"	5	"
14	"	6	"
15	"	2	"
16	"	6	"
17	"	8	"
18	"	4	"
20	"	8	"
~~19~~ Зтиченко	"	5	"
21	"	4	"
22	"	2	"
23	"	2	"
24	"	2	"
25	"	3	"
Рыжаря	"	3	"
26	"	2	"
27	"	5	"
28	"	3	"
Попенковой и Мартыненковой	"	2	"
Зиновца	"	4	"
Сѣдоносяка	"	3	"

	Пуртивльская			
	Довгаля	"	4	"
	Кирпичка	"	3	"
	29	"	4	"
	Гавкаловой	"	2	"
	30	"	2	"
	33	"	2	"
	34	"	3	"
	35	"	2	"
	36	"	2	"
	37	"	2	"
	38	"	2	"
	39	"	3	"
	40	"	4	"
	41	"	3	"
	45	"	3	"
	42 и 44	"	3	"
	42 и 44	"	3	"
8	43	"	3	"
	~~46~~	"	~~8~~	"
	47	"	3	"
	48	"	7	"
	50	"	4	"
	51	"	3	"
	52	"	7	"
Всего...		"	332	"
Водопой изъ рѣки Езучъ			365	
Стрѣльбище. —	За городомъ въ Сѣверной сторонѣ отъ Штаба 3 версты на городскомъ болотѣ подъ хут. Сарнавщиною имѣющемъ въ длину 750 саж и ширину отъ 90 до 250 саж			

~~Приложеніе: планъ города.~~

Примѣчаніе: 1) указанныя помѣщенія для сборень и ротныхъ цейхгаузовъ могутъ быть назначены въ другихъ домахъ, если отведенныя помѣщенія во время формированія быта

90 72 57.

ліона не окажутся свободными отъ военнаго постоя.—

2) Для отвода квартиръ назначенъ отъ города членъ Городской Управы ~~Бабинскій~~ Пурецъ который будетъ ежедневно являться въ Управленіе Воинскаго Начальника въ 8 часовъ утра.—

3.) Всѣ нижніе чины, а также курсы и хлѣбопекарни будутъ пользоваться водою изъ колодцевъ, какъ тѣхъ домовладѣльцевъ у которыхъ они размѣщены, такъ возлѣ которыхъ они расквартированы.—

4) Квартиры для офицеровъ въ первые три дня будутъ отведены городомъ въ гостинницахъ.—

Членъ Управы [illegible]

Секретарь Поломаковъ

2410

Секретно 91 73

Господину Конотопскому
Уѣздному Воинскому
Начальнику

19 декабря 1909 г.
№ 17

Согласно отношенiямъ
Вашего Высокоблагородiя
отъ 15 и 17 сего декабря
за № 161 и 165, Городская
Управа при этомъ
имѣетъ честь препро-
водить пересоставленную
вѣдомость расквартиро-
ванiя 71-го запаснаго
батальона въ перiодъ
мобилизацiи, взамѣнъ
таковой вѣдомости возвращенной вѣдомости
15 декабря за № 161

Вѣдомость

Расквартированія 71 запаснаго баталіона въ періодъ мобилизаціи

Наименованіе частей и учрежденій	Означеніе пунктовъ, улицъ, районовъ и домовъ, въ которыхъ отводится части помѣщеніе	Число назначенныхъ къ размѣщенію: Офицеровъ	Число назначенныхъ къ размѣщенію: нижнихъ чиновъ	Число назначенныхъ къ размѣщенію: Лошадей	Примѣчаніе
А. Штабъ баталіона					
1. Канцелярія	Въ домѣ Крестьянина Сергѣя Нехотящаго по Вѣревской улицѣ д. № 3				
2. Лазаретъ на 28 кроватей	Въ домѣ Евгенія и Ивана Редько-Левченко на Ярмарковой площади д. № 1				Отпускается въ томъ случаѣ если послѣдуетъ распоряженіе
3. Околотокъ	Въ домѣ наш. Крестьянина Нестера Удода на Батуринской улицѣ д. № 10				
4. Швальня	Въ домѣ вдовы Чиновника Сасыкой на Батуринской улицѣ д. № 29.				

5. Оружейная мастерская	Въ домѣ Мордуха Фридберга и Хаима Вайсмана на Батуринской улицѣ д. № 27.				
6. Баталіонный цейхгаузъ	Въ зданіи, принадлежащемъ городу на Ярмарковой площадѣ				Гдѣ нынѣ склада неприкосновеннаго имущества 71-го запаснаго баталіона
7. Помѣщеніе обоза и лошадей	Во дворѣ Крестьян Сергія Налотящаго по Вѣревской ул. № 3	"	"	5.	
Б. Для ротъ баталіона					
1-я рота					
1. Сборный пунктъ	Въ домѣ Губернскаго Секретаря Николая Кнышова на Батуринской ул. д. № 9.				
2. Цейхгаузъ	Во дворѣ того же домовладѣльца				
3. Кухня и пекарня	На выѣздѣ Батуринской улицы				Будутъ устроены и сданы на 7 день мобилизаціи вечеромъ.

№ Квартиры нижних чинов роты	Улицы	
	Батуринская	75
	№ № Домов	
	3	„ 15 „
	4	„ 4 „
	5	„ 8 „
	6	„ 6 „
	8	„ 6 „
	9	„ 10 „
	10	„ 6 „
	11	„ 10 „
	12	„ 15 „
	13	„ 6 „
	14	„ 10 „
	16	„ 2 „
	17	„ 2 „
	18	„ 4 „
	19	„ 4 „
	20	„ 6 „
	Калинкой	„ 4 „
	Эскина	„ 10 „
	Кирпичной	„ 2 „
	25	„ 2 „
	26	„ 2 „
	27	„ 10 „
	29	„ 10 „
	30	„ 3 „
	31	„ 4 „
	33	„ 2 „
	Вторенка	
	1	„ 6 „
	3	„ 6 „
	4	„ 8 „

Вѣревская			
6	"	6	"
7	"	6	"
Губенка	"	4	"
8	"	6	"
Бѣлка	"	2	"
10	"	4	"
11	"	8	"
Золотниковъ проулокъ			
1	"	6	"
2	"	6	"
5	"	5	"
6	"	5	"
8	"	5	"
Александровская			
2	"	20	"
Плисецкая	"	5	"
3	"	6	"
4	"	6	"
6	"	5	"
7	"	20	"
8	"	10	"
10	"	10	"
Френкель	"	8	"
13	"	4	"
12	"	6	"
14	"	8	"
15	"	4	–
Чернецкая	"	10	"
17	"	10	"
18	"	4	"
19	"	6	"
20	"	4	"

Александровская ул.			
Сербина	"	10	"
22	"	4	"
23	"	4	"
24	"	8	"
25	"	2	"
26	"	10	"
Олеха	"	3	"
27	"	3	"
28	"	3	"
29	"	3	"
Ляшка	"	5	"
30	"	3	"
31	"	4	"
Терещенка	"	3	"
Клименка	"	3	"
34	"	3	"
35	"	2	"
36	"	2	"
Сербинов	"	2	"
Клименка	"	10	"
40	"	3	"
41	"	4	"
42	"	2	"
Соборная			
1	"	8	"
2	"	2	"
3	"	6	"
4	"	10	"
5	"	10	"
6	"	10	"
7	"	10	"
8	"	5	"

Сибирки				
9		"	5	"
12		"	6	"
11		"	2	"
13		"	1	"
15		"	2	"
16		"	6	"
17		"	3	"
18		"	3	"
19		"	5	"
20		"	1	"
21		"	1	"
23		"	2	"
24		"	4	"
25		"	1	"
26		"	10	"
27		"	2	"
28		"	2	"
29		"	2	"
30		"	3	"
31		"	3	"
Стивы		"	5	"
32		"	15	"
33		"	1	"
34		"	8	"
35		"	1	"
37		"	3	"
38		"	6	"
39		"	2	"
40		"	2	"
41		"	2	"
42		"	3	"
Писцы		"	3	"

Сибирская			
43	"	2	"
45	"	2	"
46	"	4	"
44	"	2	"
47	"	6	"
48	"	2	"
49	"	6	"
50	"	2	"
51	"	5	"
52	"	4	"
53	"	2	"
54	"	2	"
Жуковская			
1	"	3	"
2	"	3	"
Смазкинъ	"	6	"
4	"	10	"
6	"	3	"
7	"	4	"
Пистуновой	"	8	"
10	"	2	"
Волковъ	"	5	"
12	"	4	"
13	"	2	"
15	"	2	"
16	"	4	"
17	"	4	"
18	"	10	"
19	"	4	"
20	"	4	"
21	"	2	"
22	"	2	"

	Жуковская				
	25	„	4	„	
	24	„	3	„	
Всего		„	810	„	
2-я рота					
1. Сборный пунктъ	Въ домѣ таможенника Якова Кузубова по Путивльской ул. д. № 20				
2. Цейхгаузъ	Въ дворѣ того же домовладѣльца				
3. Кухня и пекарня	Около двора сборнаго пункта				Будутъ устроены и даны на 7 день мобилизаціи вечеромъ.
4. Квартиры нижнихъ чиновъ роты	Улицы Варварицкая				
	№№ домовъ				
	1	„	10	„	
	2	„	10	„	
	3	„	10	„	
	4	„	5	„	
	5	„	15	„	
	6	„	5	„	
	8	„	6	„	
	9	„	6	„	
	10	„	4	„	
	11	„	10	„	

96
78

Варварининская			
12	"	1	"
13	"	5	"
16	"	10	"
15	"	10	"
Живовская			
1	"	1	"
Кистеневского	"	6	"
2 и 3	"	1	"
Банщикова	"	6	"
4	"	2	"
5	"	2	"
Мирзова	"	6	"
9	"	10	"
7	"	4	"
8	"	10	"
11	"	2	"
12	"	1	"
13	"	2	"
14	"	2	"
15	"	2	"
Лизгубенская			
1	"	6	"
2	"	10	"
Шкомарина	"	6	"
3	"	10	"
5	"	6	"
Ярошенкой	"	1	"
7	"	10	"
8	"	5	"
Пономарева	"	10	"
10	"	6	"

Базарная площадь			
1	"	10	"
2	"	6	"
4	"	10	"
5	"	10	"
6	"	8	"
9	"	12	"
10	"	10	"
11	"	5	"
12	"	6	"
13	"	8	"
14	"	8	"
Черкинская	"	10	"
15	"	10	"
16	"	10	"
17	"	15	"
19	"	6	"
20	"	10	"
21	"	10	"
Бакушенковой	"	10	"
Красногорская			
1	"	6	"
2	"	3	"
4	"	12	"
5	"	10	"
6	"	4	"
7	"	4	"
8	"	6	"
9	"	6	"
10 и 11	"	10	"
12	"	3	"
13	"	3	"
14 б	"	5	"

Красноярский			
15	"	3	"
16	"	2	"
17	"	2	"
18	"	5	"
19	"	3	"
20	"	2	"
21	"	2	"
Верный	"	3	"
22	"	3	"
24	"	2	"
26	"	2	"
27	"	2	"
28	"	2	"
29	"	1	"
30	"	1	"
31	"	1	"
32	"	1	"
33	"	2	"
имени Дмитриевского	"	2	"
34	"	2	"
36	"	1	"
37 и 38.	"	4	"
39	"	3	"
40	"	2	"
41	"	2	"
42	"	2	"
43	"	2	"
Мурманский	"	2	"
Всего	"	556 ~~274~~	"

3-я рота					
1. Сборный пунктъ	Въ домѣ Казака Нестера Дементьева Кисмицы по Роменской улицѣ Д. № 117				
2. Цейхгаузъ	Въ дворѣ того же домовладѣльца				
3. Кухня и пекарня	На Роменской улицѣ около усадьбы Кисмицы				Будутъ устроены и сданы на 7 день мобилизаціи вечеромъ
4. Квартиры нижнихъ чиновъ роты	Улицы: Гоголевская				
	2	"	6	"	
	3	"	4	"	
	4а	"	8	"	
	5б	"	10	"	
	6	"	9	"	
	9	"	8	"	
	10	"	8	"	
	11	"	20	"	
	12	"	3	"	
	13	"	15	"	
	15	"	15	"	
	16	"	17	"	
	17	"	10	"	
	18	"	6	"	
	19	"	10	"	
	20	"	5	"	
	21	"	5	"	
	22	"	6	"	

Троицкая			
23	"	10	"
24	"	7	"
25	"	6	"
28	"	8	"
Рождественская			
29	"	3	"
Фроловская	"	12	"
31	"	5	"
32	"	6	"
33	"	2	"
34	"	3	"
35	"	6	"
37	"	2	"
38	"	4	"
39	"	7	"
40 и 41	"	4	"
42	"	2	"
43	"	2	"
44	"	2	"
45	"	2	"
46	"	3	"
47 а	"	5	"
Крестьянской	"	5	"
48	"	4	"
49	"	2	"
51	"	6	"
52	"	5	"
Успенско-Троицкой			
улицы			
Шевелевой	"	4	"
2	"	10	"
3 б	"	2	"

Успенка Троицкая улица

4	"	4	"
6	"	4	"
7	"	10	"
8	"	4	"
9	"	6	"
10	"	4	"
11	"	3	"
12	"	4	"
13	"	4	"
14	"	4	"
15	"	6	"
16	"	4	"
18	"	1	"
19	"	6	"
21	"	1	"
22а	"	2	"
Кирпичка	"	2	"
24	"	2	"
Кирпичной	"	4	"
25	"	4	"
26	"	3	"
27	"	3	"
37	"	3	"
28	"	4	"
29	"	3	"
30	"	5	"
31	"	6	"
33	"	4	"
Гудкина	"	3	"
35	"	2	"
36	"	3	"

Успенско - Троицкая			
37	"	4	"
38	"	4	"
39	"	4	"
40	"	4	"
41	"	4	"
Воронцы	"	6	"
43	"	3	"
Успенская			
2	"	2	"
3	"	3	"
4	"	3	"
Сердюковой	"	3	"
Савельевой	"	4	"
9	"	2	"
10	"	3	"
11	"	4	"
12	"	6	"
13	"	6	"
14	"	3	"
15	"	10	"
16	"	4	"
17	"	2	"
Охрименкой	"	2	"
19	"	2	"
Лифарь	"	2	"
Делидка	"	4	"
22	"	4	"
23	"	2	"
24	"	11	"
26	"	2	"
25	"	11	"
27	"	11	"

Сосновская			
Никитенка	"	2	"
29	"	8	"
30	"	4	"
32	"	6	"
33	"	5	"
35	"	6	"
36	"	4	"
37	"	4	"
38	"	2	"
39	"	2	"
40	"	8	"
41	"	10	"
42	"	15	"
43	"	6	"
44	"	4	"
45	"	3	"
46	"	10	"
47	"	2	"
48	"	4	"
53	"	3	"
55	"	4	"
56	"	4	"
Вилкогиновская			
Немолота	"	4	"
Немолота	"	4	"
3	"	3	"
4	"	6	"
5	"	2	"
6	"	2	"
7	"	2	"
8	"	2	"
9	"	2	
Всего		670	

82

4а рота					
1. Сборный пункт	Въ домѣ наслѣдн. Ивана Евфимова Чернышева на Николаевской улицѣ д. № 40				
2. Цейхгаузъ	Во дворѣ того же домовладѣльца				
3. Кухня и пекарня	На Загребенѣ за рѣкой Езучь на выѣздѣ Николаевской улицы				Будутъ устроены и сданы на 7 день мобилизаціи вечеромъ
4. Квартиры нижнихъ чиновъ роты	Улицы: Николаевская				
	№№ домовъ				
	1	"	2	"	
	2	"	2	"	
	3	"	2	"	
	5	"	2	"	
	4	"	3	"	
	6	"	3	"	
	7	"	2	"	
	10	"	2	"	
	9	"	2	"	
	12	"	2	"	
	11	"	2	"	
	13	"	2	"	
	16	"	4	"	
	15	"	2	"	
	Хвостовой	"	2	"	
	Тѣльнаго	"	3	"	
	18	"	2	"	

Никольская			
17	"	2	"
20	"	2	"
22	"	3	"
26	"	3	"
28	"	2	"
31	"	1	"
30	"	2	"
33	"	2	"
34	"	3	"
36	"	2	"
37	"	1	"
38	"	2	"
42	"	2	"
49	"	2	"
52	"	2	"
53	"	3	"
Будинская			
Хлебная	"	1	"
4	"	1	"
6	"	2	"
9	"	3	"
10	"	3	"
Черныш	"	1	"
13	"	2	"
14	"	2	"
15	"	1	"
16 и 20	"	3	"
23	"	3	"
27	"	3	"
29	"	1	"
30 и 31	"	1	"
32	"	1	"

83

Бурдинская			
34	"	1	"
35	"	1	"
Дуля	"	2	"
37	"	2	"
38	"	1	"
39	"	2	"
43	"	1	"
44	"	2	"
Новая	"	2	"
47	"	3	"
51	"	2	"
Житомирская			
3	"	1	"
4	"	2	"
5	"	1	"
9	"	1	"
11	"	2	"
10	"	2	"
19	"	2	"
21	"	1	"
26	"	2	"
22	"	1	"
Путивльская			
2	"	10	"
3	"	6	"
21	"	15	"
5	"	8	"
6	"	3	"
7	"	11	"
Новинки	"	4	"
9	"	3	"
10	"	2	"

Путивльская

Руженкой	"	4	"
11	"	3	"
12	"	3	"
13	"	5	"
14	"	6	"
15	"	2	"
16	"	6	"
17	"	8	"
18	"	4	"
20	"	8	"
Зѣленка	"	5	"
21	"	4	"
22	"	2	"
23	"	2	"
24	"	2	"
25	"	3	"
Рыжарь	"	3	"
26	"	2	"
27	"	5	"
28	"	3	"
Пѣшка и Мартыненковой	"	2	"
Зимовца	"	4	"
Бѣлоножка	"	3	"
Дивчане	"	4	"
Кирилка	"	3	"
29	"	4	"
Гавкановой	"	2	"
30	"	2	"
33	"	2	"
34	"	3	"
35	"	2	"
36	"	2	"

	Путивльская			
	37	"	2	"
	38	"	2	"
	39	"	3	"
	40	"	4	"
	41	"	3	"
	45	"	3	"
	42 и 44	"	3	"
	42 и 44	"	3	"
	43	"	3	"
	47	"	3	"
	48	"	7	"
	50	"	4	"
	51	"	3	"
	52	"	7	"
Всего		"	365	"

Водопой изъ рѣки Озуль

Стрѣльбище	За городомъ въ Сѣверной стѣнѣ отъ Штаба 3 версты на городскомъ болотѣ подъ хут. Сарнавщиною имѣющемъ въ длину 750 саж. и ширину отъ 90 до 250 саженъ			

Примѣчаніе: 1. Указанныя помѣщенія для сборень и ротныхъ цейгаузовъ могутъ быть назначены въ другихъ домахъ если отведенныя помѣщенія во время формированія баталіона не ока-

жутся свободными отъ военнаго постоя.

2. Для отвода квартиръ назначенъ отъ города Членъ Городской Управы Терещенко, который будетъ ежедневно являться въ Управленіе Воинскаго Начальника въ 8 часовъ утра

3. Всѣ тяжкіе чины, а также кухни и хлѣбопекарни будутъ пользоваться водою изъ колодцевъ, какъ тѣхъ домовладѣльцевъ у которыхъ они размѣщены, такъ возлѣ которыхъ они расквартированы.

4. Квартиры для офицеровъ въ первые три дня будутъ отведены городомъ въ гостинницахъ

103

85

106

УПРАВЛЕНІЕ
КОНОТОПСКАГО
УѢЗДНАГО
Воинскаго Начальника

По части мор.

Января 13 дня 1910 г.
№ 4

г. Конотопъ Черн. губ

Въ Конотопскую Городскую Управу. —

86

СРОЧНОЕ СЕКРЕТНО

Конотопская Городская Управа
14 ЯНВ 1910

Прошу не отказать выслать списокъ инвентаря, необходимаго по оборудованію помѣщеній для медицинскаго осмотра, кухонь, хлѣбопекарень и столовыхъ при мобилизаціи, указавъ кѣмъ, когда и гдѣ будутъ переданы ввѣдѣнія Управленія, а также прошу разъяснить о какихъ кухняхъ съ устроенными очагами для довольствія 3500 человѣкъ, говорится въ приложенной при отношеніи отъ 11 сего Января за № 1-мъ вѣдомости, находящихся на Низовой площади, и

26 января 1910 г. №2.

ратницкой при ввѣренномъ мнѣ Управленіи; такъ какъ всѣ вмазанные котлы на кухнѣ по Низовой площади казенные, которые во всякое время могутъ быть отправлены по назначенію и потому считать ихъ существующими для указанной цѣли Управа не можетъ а ратницкій очагъ кромѣ того и совершенно разрушенъ и безъ котловъ. Справка: отзывъ мой отъ 19 Августа 1909 года № 100. –

Воинскій Начальникъ
Подполковникъ [signature]

Дѣлопроизводитель Алексинъ.

М. В. Д.
Константиновская
Городская
Управа

26 января 1910 г.
№ 2

107
87

Секретно

Господину Константиновскому
Уездному Воинскому Начальнику

Вслѣдствіе отношенія
Вашего Высокоблагородія
отъ 13-го сего января за № 4,
Городская Управа, препро-
вождая при этомъ
списокъ инвентаря
по оборудованію помѣщеній
для медицинскаго осмотра,
кухонь, хлѣбопекарень и
столовыхъ, имѣетъ честь
увѣдомить, что въ
указанныхъ въ означенномъ
отношеніи кухняхъ

котлы будутъ поставлены
городомъ, при чемъ очаги
~~какъ въ кухняхъ~~
при ратницкой кухнѣ
~~на низовой площади~~
такъ и въ ~~ратницкой кухнѣ~~
~~при Управленіи~~, которая будутъ
своевременно исправлены и переданы
вмѣстѣ съ другими
въ распоряженіе Вашего
Высокоблагородія ~~[illegible]~~
въ первый день мобилизаціи.

Членомъ Городской Управы
г. Терещенко въ Канцеляріи
Секретаремъ Вашей Управленіи

108

88

С П И С О К Ъ

Инвентаря по оборудованію Конотопскаго сборнаго пункта, помѣщенія для медицинскаго осмотра, кухонъ, хлѣбопекаренъ, и столовыхъ на 3500 нижнихъ чиновъ запаса при мобилизаціи.

для кухни

Котловъ:

Для варки борща одно ведро на десять человѣкъ

" " " каши то-же

Для кипятка то-же

Чугуновъ для топки сала по числу котловъ считая 1 фун. сала на 30 человѣкъ.

Мисокъ для соли емкостью 1/4 ведра на каждую кухню по одной.

Черпаковъ для наливанія щей въ баки на каждый котелъ по одному.

Крючковъ для вытаскиванія мяса изъ котла ~~то-же~~ 4

Ножей для рѣзки мяса на порціи ~~то-же~~ 6

Лотковъ для порцій тоже

Ламиъ на каждое помѣщеніе по двѣ.

Ведеръ желѣзныхъ по 4 на каждую кухню

Ушатовъ для носки воды считая одинъ ушатъ емкостью 10 ведеръ на 500 человѣкъ.

Столовъ для рѣзки мяса на порціи одинъ на 500 человѣкъ.

Лоханокъ для мойки посуды одну на 500 чело ѣкъ.

Топоровъ для рубки дровъ одинъ на 500 челоѣкъ

Пилъ поперечныхъ для пилки дровъ тоже.

Рукомойниковъ по одному на каждое помѣщеніе.

Полокъ для посуды въ каждомъ помѣщеніи.

По одной кружкѣ въ каждомъ помѣщеніи.

Для хлѣбопекаренъ.

Дежъ по двѣ на каждую печь, на 7 пудовъ каждая.

Совковъ на каждую печь по одному.

Лопатъ деревянныхъ по одной на каждую печь.

Кочергъ То-же .

Ситъ то-же.

Ведеръ желѣзныхъ по 4 на каждую хлѣбопеканю.

Ушатовъ для носки воды по одному на 500 человѣкъ, емкостью по 10 вед..

Топоровъ для рубки дровъ, то же.

Лампъ по 2 на каждое помѣщеніе.

Котловъ для кипяченія воды, общей емкостью на всѣ хлѣбопекарни до 300 ведеръ.

Рукомойниковъ на каждое помѣщеніе по одному.

Полокъ по числу печей.

Мисокъ по числу печей.

Столовъ то-же.

Ножей то-же.

Кружекъ въ каждое помѣщеніе по одной.

Для столовыхъ.

Скамейки и столы по числу 3500 человѣкъ въ двѣ очереди.

Баки, одинъ на десять человѣкъ, на двѣ очереди для 3500 ч.

Лампъ висячихъ одна на 100 человѣкъ.

Кружекъ жестяныхъ на каждаго человѣка по одной.

Для сборнаго пункта.

4 бочки для воды по 40 ведеръ каждая.

40 кружекъ на цѣпочкахъ.

5 фонарей для освѣщенія сборнаго пункта.

Для помѣщенія медицинскаго осмотра запасныхъ.

6 письменныхъ столовъ.

6 чернильныхъ приборовъ.

6 стульевъ вѣнскихъ.

1 рукомойникъ для врачей.

109

89

1 Кусокъ мыла карболоваго.

2 Полотенца для врачей.

Указанный инвентарь будетъ сданъ Членомъ Городской Управы Терещенко, въ первый день мобилизаціи въ Управленіе Конотопскаго Уѣзднаго Воинскаго Начальника.

Членъ Управы

Секретарь

111 Секретно.

90

Земство Черниговской губ.

КОНОТОПСКАЯ

УѢЗДНАЯ

Земская Управа.

г. Конотопъ. Черн. губ.

Марта 30 дня 1910 г.

№ 8

6 апрѣля 1910 г. № 12

Въ Конотопскую Городскую Управу.

КОНОТОПСКАЯ ГОРОДСКАЯ УПРАВА
31. МАРТ. 1910
ПОЛУЧЕНО
Вх 10

Конотопская Земская Управа, на основаніи п. 2 §88 руководства для призыва нижнихъ чиновъ запаса арміи и флота на дѣйствительную службу, проситъ прислать ей въ возможно непродолжительномъ времени свѣдѣнія, касающіяся устройства сборнаго пункта въ гор. Конотопѣ и потребныхъ для сего расходовъ для открытія дѣйствій такового во время могущей быть мобилизаціи въ Конотопскомъ уѣздѣ.

Предсѣдатель Управы

Секретарь

112 Секретно 91

Земство Черниговской губ.

КОНОТОПСКАЯ

уѣздная

Земская Управа.

Апрѣля 2 дня 1910 г.

№ 11

г. Конотопъ, Черн. губ.

Въ Конотопскую Городскую Управу.

КОНОТОПСКАЯ ГОРОДСКАЯ УПРАВА
2 АПР. 1910
ПОЛУЧЕНО
Вх. 14

6 апрѣля 1910 г.
№ 10

Вслѣдствіе отношеній Черниговской Губернской Земской Управы отъ 24 и 30 марта сего года за № 7 и 11, Конотопская Земская Управа покорнѣйше проситъ Городскую Управу въ самомъ непродолжительномъ времени прислать списокъ обывательскихъ домовъ г. Конотопа, въ которыхъ будутъ размѣщены ратники государственнаго ополченія въ случаѣ созыва ихъ.

Предсѣдатель Управы

Секретарь Полянскій

113

92

Секретно

Въ Коломенскую
уѣздную Земскую Управу

6 апрѣля 1910 г.
№ 10

Вслѣдствіе отношенія Земской Управы отъ 2-го сего апрѣля за № 11, Городская Управа при этомъ имѣетъ честь препроводить копію списка домовладѣльцевъ г. Коломны, у которыхъ предположено расквартированіе ратниковъ Государственнаго ополченія въ случаѣ призыва ихъ при мобилизаціи.

114 Секретно

93

М. В. Д.
КОНОТОПСКАЯ
ГОРОДСКАЯ
УПРАВА

Апрѣля 8 дня 1910.

№ 13.

Конотопъ

Господину Конотопскому уѣздному Воинскому Начальнику

Городская Управа при этомъ имѣетъ честь препроводить измѣненную часть вѣдомости расквартированія въ періодъ мобилизаціи чиновъ запаса и лошадей, касающуюся ~~[illegible]~~ помѣщеній сборнаго пункта, для замѣны таковой отосланной Вамъ при отношеніи Управы отъ 11-го сего января за № 1. —

118 Секретно.

Въ Конотопскую Уѣздную Земскую Управу

94

29 Марта 1910 г.

№ 5

Согласно § 109 руководства для призыва нижнихъ чиновъ запаса арміи и флота на дѣйствительную службу, для размѣщенія заболѣвшихъ на сборномъ пунктѣ запасныхъ нижнихъ чиновъ, Городскою Управою составляется соображеніе объ увеличеніи при мобилизаціи числа мѣстъ въ подвѣдомственныхъ ей лечебныхъ заведеніяхъ, каковое соображеніе препровождается въ уѣздное по воинской повинности Присутствіе, а воинскаго начальника Управа увѣдомляетъ о числѣ мѣстъ, предоставляемыхъ

его въ означенныхъ лечебныхъ заведеніяхъ больнымъ нижнимъ чинамъ, призваннымъ изъ запаса.

На основаніе чего и принимая во вниманіе, что въ гор. Конотопѣ городскихъ лечебныхъ заведеній нѣтъ, а есть Земская больница, въ которую поступаютъ на излеченіе также и мѣстные нижніе чины и что расходы по устройству сборныхъ пунктовъ для запасныхъ относятся на счетъ земскихъ сборовъ, а потому Городская Управа покорнѣйше проситъ Уѣздную Земскую Управу въ самомъ непродолжительномъ времени и не позже 3-го наступающаго

апрѣля, увѣдомить Городскую Управу для вышеуказанной надобности, какое число мѣстъ будетъ предоставлено въ земской больницѣ по объявленіи мобилизаціи, запаснымъ, заболѣвшимъ на сборномъ пунктѣ; при недостаткѣ мѣстъ въ лечебныхъ заведеніяхъ военнаго вѣдомства

126

126

СРОЧНОЕ

КОНОТОПСКАЯ ГОРОДСКАЯ УПРАВА
16. МАЙ 1910
ПОЛУЧЕНО
№ 18

УПРАВЛЕНІЕ
КОНОТОПСКАГО
УѢЗДНАГО
Воинскаго Начальника

По части хозяйственной

Мая 5 дня 1910 г.

№ 126

г. Конотопъ Черн. губ.

СЕКРЕТНО.

Въ Конотопскую Городскую Управу.

8 января
№ 15

Прошу сообщить мнѣ у какихъ торговцевъ города Конотопа можно будетъ пріобрѣтать, для удовольствія лошадей на случай мобилизаціи, сѣно, овесъ и солому для подстилки лошадямъ.

Воинскій Начальникъ,
Подполковникъ

Дѣлопроизводитель

127 97

Секретно

Конотопская
Городская
Управа
8 Мая 1910 г.
№ 15

Господину Конотопскому
Уѣздному Воинскому Начальнику

Вслѣдствіе отношенія
Вашего Высокоблагороднія отъ
5-го сего мая за № 126 Городская
Управа имѣетъ честь увѣдомить,
что сѣно, овесъ и солому можно
будетъ пріобрѣтать ~~во~~ на случай
мобилизаціи, какъ на базарѣ
такъ и у слѣдующихъ торговцевъ:
сѣно: - у Брагинскаго и Жезмера;
овесъ: - у Бавича, Эвентова, Чижовскаго
Аэрова, Болотина и другихъ, а
~~II~~ солому у Аэрова.

УПРАВЛЕНІЕ
КОНОТОПСКАГО
УѢЗДНАГО
Воинскаго Начальника

По части Мобилизац.

Мая "10" дня 1910 г.

№ 144

въ Конотопъ Черн. губ.

По мобилизаціонному росписанію 1910 г. 128 СЕКРЕТНО.

Въ Конотопскую Городскую Управу.

КОНОТОПСКАЯ ГОРОДСКАЯ УПРАВА
10. МАЙ 1910
ПОЛУЧЕНО
Вх. 20

Прошу сообщить справочныя цѣны, существующія въ настоящее время въ гор. Конотопѣ одинъ пудъ сѣна и овса для довольствія лошадей и на одинъ пудъ соломы для подстилки лошадямъ.-

Воинскій Начальникъ
Подполковникъ

Дѣлопроизводитель

120 Секретно

М. В. Д.
Конотоп.
Город.
Упр.
13 мая 1910 г.
№ 16

Господину Конотопскому Уѣздному
Воинскому Начальнику

29

На отношеніе Вашего Высокоблагородія отъ 10-го сего мая за № 144, Городская Управа имѣетъ честь увѣдомить, что въ настоящее время въ гор. Конотопѣ существуютъ справочныя цѣны на одинъ пудъ: сѣна 25 коп., овса 55 коп. и соломы 12 коп. для подстилки лошадямъ - 12 коп.

УПРАВЛЕНІЕ
КОНОТОПСКАГО
УѢЗДНАГО
Воинскаго Начальника

По части Хоз.

Мая 10 дня 1910 г.

№ 146

г. Конотопъ Черн. губ.

130

По мобилизаціонному росписанію 1910 г.

СЕКРЕТНО.

100

Въ Конотопскую городскую Управу

КОНОТОПСКАЯ ГОРОДСКАЯ УПРАВА
10. МАЙ 1910
ПОЛУЧЕНО
Вх 21

Прошу увѣдомить меня какимъ способомъ городская Управа предполагаетъ на случай мобилизаціи снабжать кухню, хлѣбопекарню и столовую водой въ потребномъ количествѣ полагая на 3500 человѣкъ 7000 ведръ въ день.

Воинскій Начальникъ,
Подполковникъ [illegible]

Дѣлопроизводитель [illegible]

Конот.
Город.
Упр.
13 Мая 1910 г.
№ 17

Секретно 131

Господину Конотопскому уѣздному Воинскому Начальнику

101

Вслѣдствіе отношенія Вашего Высокоблагородія отъ 10-го сего мая за № 146, Городская Управа имѣетъ честь увѣдомить, что на случай мобилизаціи, Городскою Управою для снабженія въ потребномъ количествѣ водой кухни, хлѣбопекарни и столовой будутъ отведены ближайшіе къ этимъ помѣщеніямъ колодцы и будетъ отпущено для носки воды необходимое число ушатовъ въ каждое помѣщеніе, согласно препровожденной Вамъ 24 минувшаго

апрѣля за № 14 вѣдомости инвентаря оборудованія сборнаго пункта. —

Спѣшно

По мобилизаціонному росписанію [illegible] СЕКРЕТНО

№ 22

Получено 12 мая 1910 г.

102

М. В. Д.

КОНОТОПСКАГО

УѢЗДНАГО

по воинской повинности

ПРИСУТСТВІЯ.

Мая 12 дня 1910 г.

№ 33

г. Конотопъ, Черниг. губ.

По вх. р. № ..... 19 г.

На № .....

Сообщ.

17 мая 1910 г.

№ 19

Въ Конотопскую Городскую Управу

Уѣздное Присутствіе проситъ немедленно сообщить всѣ свѣдѣнія касающіяся поставки лошадей въ войска. —

Справка: §32, 191, 192 и 193, Инструк. по поставкѣ лошадей. При этомъ сообщается для руководства что пріемныхъ комиссій по новому росписанію назначено двѣ.

Предсѣдатель Присутствія,

подполковникъ [illegible]

Дѣлопроизводитель [illegible]

СЕКРЕТНО

Получено ..... 19 г.

КОНОТОПСКАЯ ГОРОДСКАЯ УПРАВА
16. МАЙ 1910
ПОЛУЧЕНО
ВХ.

173

103

М. В. Д.

КОНОТОПСКАГО
УѢЗДНАГО
по воинской повинности
ПРИСУТСТВІЯ.

Мая 15 дня 1910 г.

№ 34

г. Конотопъ, Черниг. губ.

По вх. р. № .....
19 г.

На № .....

Подтвержденіе
сообщ.
17 Мая 1910 г.
№ 19

Въ Конотопскую Городскую Управу

По мобилизаціонному росписанію 1910 г.

Уѣздное Присутствіе Проситъ поставить въ исполненіе отношеніе Присутствія отъ 10 Мая с. г. № 33. При чемъ требуемыя свѣдѣнія выслать не какъ не позже 18 сего Мая

Предсѣдатель Присутствія,

Подписалъ [illegible]

Дѣлопроизводитель [illegible]

134 Секретно

104

Коломенская
Городская
Управа
17 мая 1910 г.
№ ~~19~~ 19 17

Въ Коломенское уѣздное
по воинской повинности Присутствіе.

Вслѣдствіе отношенія
уѣзднаго по воинской повинности
Присутствія, отъ 12-го сего мая
за № 33, Городская Управа при этомъ имѣетъ
честь препроводить составленное его соображеніе,
въ которомъ заключаются требуемыя
означеннымъ отношеніемъ
свѣдѣнія, касающіяся поставки
лошадей въ войска.

№ 24

18 Мая 1910 г.

Секретно

127

Земство Черниговской губ.

КОНОТОПСКАЯ
УѢЗДНАЯ
Земская Управа.

Мая 17 дня 1910 г.
№ 16

г. Конотопъ, Черн. губ.

Въ Конотопскую Городскую Управу.

105

18 Мая 1910 г.
№ 20

Конотопская Земская Управа проситъ назначить довѣренное лицо для расквартированія въ г. Конотопѣ воинскихъ нижнихъ чиновъ прибывающихъ: 1) изъ г. Путивля команды Лит. Г. въ составѣ 617 человѣкъ и 2) изъ г. Кролевца команды Лит. Д. въ числѣ 310 человѣкъ. Расквартированіе запасныхъ предполагается на случай мобилизаціи въ Конотопскомъ уѣздѣ.

Предсѣдатель Управы [signature]

Секретарь [signature]

Секретно 138

Конотоп
Город.
Упр.
18 Мая 1910 г.
№ 20

Въ Конотопскую уѣздную
Земскую Управу

106

На отношеніе Земской Управы
отъ 17-го сего мая за № 16 Городская
Управа имѣетъ честь увѣдомить
что ~~довѣреннымъ лицомъ~~ для по расквартированія указанныхъ въ означенномъ
отношеніи нижнихъ чиновъ назначенъ членъ Городской Управы Даніилъ
Никитичъ Терещенко

УПРАВЛЕНІЕ
КОНОТОПСКАГО
УѢЗДНАГО
Воинскаго Начальника

По части мобилизац.

Мая 15 дня 19 10 г.

№ 149

въ Конотопъ Черн. губ.

На № 17

18 мая 1910
№ 21

СРОЧНОЕ СЕКРЕТНО.

Конотопская
Городская Управа
16. МАЯ 1910
Получено
Вх. 95

139

Въ Конотопскую Городскую Управу

По мобилизаціонному росписанію 1910 г.

107

Такъ какъ колодцы должны быть отведены отъ кухни и хлѣбопекарни не въ далекомъ разстояніи / цирк. отз. Главнаго Управленія по дѣламъ мѣстнаго хозяйства 21 Сентября 1907 года № 11341/ и считая , что изъ каждаго колодца въ г. Конотопѣ возможно будетъ получить, не болѣе 500 вед. воды въ сутки, принимая во вниманіе, конечно, что какъ хозяева колодцевъ, такъ и ближайшіе жители также будутъ пользоваться водою изъ этихъ колодцевъ , и во время мобилизаціи, слѣдовательно такихъ колодцевъ минимумъ нужно указать 14-ть, а мнѣ лично извѣстно, что по Красногорской и Соборной улицамъ съ конца въ конецъ ихъ, т. е. на разстояніи

болѣе полъ версты въ одну и другую сторону отъ кухни и хлѣбопекарни Городская управа можетъ указать не болѣе семи и то съ количествомъ воды до 200-300 вед. въ сутки.

Въ виду изложеннаго я прошу Городскую Управу теперь же обсудить этотъ самый серіозный вопросъ по обезпеченію кухни и хлѣбопекарни водою, дабы не оставить $3\frac{1}{2}$ тысячи людей во время мобилизаціи безъ довольствія ; на единственный и раціональный способъ, мнѣ кажется, можно указать только доставку Городской Управой воды на кухню и хлѣбопекарню частными водовозами изъ рѣки Езуча. Если же Городская Упр ва имѣетъ возможность указать необходимое число колодцевъ, которые дали-бы въ сутки до 7000 ведеръ воды, то прошу отвести теперь же для осмотра ихъ коммисіей.

Воинскій Начальникъ

Подполковникъ

Дѣлопроизводитель

140 Секретно

Конотоп. Город. Упр.
18 мая 1918 г.
№ 21.

Господину Конотопскому уѣздному Воинскому Начальнику

Вслѣдствіе отношенія Вашего Высокоблагородія отъ 15-го сего мая за № 149, Городская Управа, въ дополненіе къ отношенію своему отъ 16 мая за № 17, имѣетъ честь увѣдомить, что кромѣ ближайшихъ ~~колодцевъ~~ къ кухнѣ и хлѣбопекарнѣ колодцевъ, для снабженія ~~водой~~ этихъ помѣщеній водой будетъ предоставлена рѣка Езучь, ~~причемъ доставку~~ въ помѣщенія ~~воды~~ ~~Управа принять на~~ себя не можетъ, ~~такъ какъ по этому это къ обязанности ея не относится~~.

СЕКРЕТНО

В. Стѣшко

Получено ..... 19 г.

КОНОТОПСКАЯ ГОРОДСКАЯ УПРАВ
18. МАЙ 1910
ПОЛУЧЕНО
Вх. 26

141

109

М. В. Д.

КОНОТОПСКАГО
УѢЗДНАГО
по воинской повинности
ПРИСУТСТВІЯ.

Мая 18 дня 1910 г.

№ 40

г. Конотопъ, Черниг. губ.

По вх. р. № .....
19 г.

На № .....

18 Мая 1910 г.
№ 22

Въ Конотопскую Городскую Управу

По мобилизаціонному росписанію 1910 г.

Уѣздное Присутствіе проситъ выслать въ дополненіе къ отношенію отъ 17 Мая ст. № 19 второй экземпляръ соображенія составленнаго на основаніи §§ 191-195 Инструкціи о поставкѣ ссыльнаго въ войска.

Предсѣдатель Присутствія [signature]

Дѣлопроизводитель [signature]

142

Секретно

116

Ж. В. Д.
Кологривская
Городская
Управа
Мая 18 дня 1910 г.
№ 22.

Въ Кологривское уѣздное
по воинской повинности
Присутствіе

Вслѣдствіе отношенія оного
Присутствія отъ 18-го сего мая
за № 40, Городская Управа въ
дополненіе къ отношенію
своему отъ 17 мая за № 19, при
этомъ имѣетъ честь препро-
водить второй экземпляръ
соображенія, составленнаго
на основаніи §§ 191-195 инструкціи
о поставкѣ лошадей въ войска.

№ 27

19 мая 1910 г.

175 Секретное

М. В. Д.
КОНОТОПСКІЙ
УѢЗДНЫЙ
ИСПРАВНИКЪ

Мая 18 дня 1910 г.
№ 298
г. КОНОТОПЪ ЧЕРН. ГУБ.

Въ Конотопскую Городскую Управу

(1)

Вслѣдствіе новаго руководства для призыва нижнихъ чиновъ запаса арміи и орлова прошу Городскую Управу прислать сообщеніе о расквартированіи запасныхъ, съ указаніемъ помѣщеній для сборнаго пункта и маршевыхъ командъ (§ 108 рук.)

Исправникъ [illegible]

Списки домоводовъ
отъ бурмъ расквартированныхъ
[illegible]

Секретно 176 112

М. В. Д.
Конотопская
Городская
Управа
22 Мая 1910 г.
№ 23

Господину Конотопскому
уѣздному исправнику

Вслѣдствіе отношенія
Вашего Высокоблагородія
отъ 18 сего мая за № 298, Городская
Управа препровождая при
этомъ экземпляръ вѣдомости
расквартированія въ періодъ
мобилизаціи чиновъ запаса
и лошадей, съ указаніемъ
помѣщеній подъ сборный
пунктъ, имѣетъ честь
увѣдомить, что маршевыя
команды также будутъ размѣщены
по указаннымъ въ вѣдомости
обывательскимъ квартирамъ,
причемъ районъ расквартиро-
ванія ихъ будетъ опредѣленъ

по полученіи отъ Г.
Воинскаго начальника
свѣдѣній согласно §111
руководства для призыва
нижнихъ чиновъ запаса.

147 113

СЕКРЕТНО

Получено 1 іюня 1910 г.

М. В. Д.

Председатель

КОНОТОПСКАГО

УѢЗДНАГО

по воинской повинности

ПРИСУТСТВІЯ.

Іюня 1 дня 1910 г.

№ 1387

г. Конотопъ, Черниг. губ.

По вх. р. № ..... 19 г.

На № .....

Исполнено 9 іюня 1910 г.

Г. Конотопскому Городскому Головѣ

КОНОТОПСКАЯ ГОРОДСКАЯ УПРАВА 1. ІЮНЬ 1910 ПОЛУЧЕНО Вх. 28

Имѣю честь покорнѣйше просить Васъ пожаловать въ засѣданіе Присутствія 9 Іюня с. г. къ 11 час. дня для участія въ сужденіяхъ при составленіи плана по мобилизаціонному росписанію 1910 года.

Предсѣдатель Присутствія [signature]

УПРАВЛЕНІЕ
КОНОТОПСКАГО
УѢЗДНАГО
Воинскаго Начальника
По части Мобилиз
Апрѣля 27 дня 1910 г.
№ 120
№ Конотопъ Черн. губ.

СЕКРЕТНО

150

Въ Конотопскую Городскую Управу.

КОНОТОПСКАЯ ГОРОДСКАЯ УПРАВА
24 АПР 1910
ПОЛУЧЕНО
Въ 16

Въ дополненіе къ отзыву моему отъ 9сего Апрѣля за № 69. прошу внести въ вѣдомость инвентаря, необходимаго для полнаго оборудованія помѣщеній сборнаго пункта, гигроскопическую вату и дезинфекцирующія средства, необходимыя врачамъ при медицинскомъ освидѣтельствованіи нижнихъ чиновъ за-

паса въ количествѣ какое потребуютъ врачи. —

Воинскій Начальникъ
Подполковникъ [signature]

Дѣлопроизводитель [signature]

Секретно

151 115

М. В. Д.
КОНОТОПСКАЯ
ГОРОДСКАЯ
УПРАВА
Апрѣля 24 дня 1910 г.
№ 14
г. Конотопъ

Господину Конотопскому
Уѣздному Воинскому Начальнику

Вслѣдствіе отношенія
Вашего Высокоблагороднія
отъ 9-го сего апрѣля за № 69,
Городская Управа препро-
вождая при этомъ вѣдо-
мость инвентаря для
оборудованія Конотопскаго
сборнаго пункта при
мобилизаціи на 3500 человѣкъ
нижнихъ чиновъ запаса,
по присланной при означен-
номъ отношеніи формѣ,
а также и измѣненную
часть вѣдомости расквартиро-
ванія въ періодъ мобилизаціи
чиновъ запаса и лошадей,

взамѣнъ таковой возвращенной при томъ же отношеніи имѣетъ честь увѣдомить, что во время мобилизаціи, отхожія мѣста для нижнихъ чиновъ будутъ отведены имѣющіеся во дворѣ кухни и хлѣбопекарни и во дворѣ Гоголевскаго училища и что впредь до пріобрѣтенія городомъ требуемаго количества котловъ, 5 котловъ ввѣреннаго Вамъ Управленія емкостью 2 въ 30, 2-40 и 1-70 ведеръ вмазаны въ очаги, находящіеся въ помѣщеніи каменной кухни и тамъ же установленъ пріобрѣтенный городомъ кипятильникъ въ 40 ведеръ а 15 котловъ емкостью въ 40 ведеръ

каждый, ~~будутъ~~ пріобрѣтены и будутъ установлены къ 1-му ~~наступающаго~~ 20 мая с.г. во вновь выстроенной кухнѣ.

153

117

154

118

УПРАВЛЕНІЕ
КОНОТОПСКАГО
УѢЗДНАГО
Воинскаго Начальника

По мобилизаціонной

Апрѣля 9 дня 1910 г.

№ 69

г. Конотопъ Черн. губ.

СРОЧНОЕ

СЕКРЕТНО.

Въ Конотопскую Городскую Управу.

КОНОТОПСКАЯ
ГОРОДСКАЯ УПРАВА
10. АПР. 1910
ПОЛУЧЕНО
Вх 15

Согласно циркуляра Начальника Полтавской мѣстной бригады отъ 2 сего Апрѣля за № 301 требуется имѣть при мобилизаціонномъ планѣ вѣдомость инвентаря, необходимаго для оборудованія Конотопскаго сборнаго пункта, по прилагаемой формѣ и въ количествѣ, показанномъ въ первыхъ двухъ графахъ этой вѣдомости.

Въ виду изложеннаго я прошу Городскую Управу въ самомъ непродолжительномъ времени прислать мнѣ вѣдомость по прилагаемой формѣ, заполнивъ всѣ графы требуемыми свѣдѣніями ; при этомъ присовокупляю, что мѣстомъ для сбора запасныхъ требуется назначить Ярмарковую площадь, какъ находящуюся вблизи Гоголевскаго училища, а также указать отхожія мѣста во дворѣ кухни и хлѣбопекарни, во дворѣ

Гоголевскаго училища и еще гдѣ либо по усмотрѣнію городской управы.

Если городская управа не будетъ имѣть на лицо требуемое количество котловъ по емкости, то можетъ теперь же взять котлы ввѣреннаго мнѣ Управленія различной емкости отъ 20 до 70 ведеръ и вмазать въ очаги.

Сколькокотловъ, какой емкости и въ какихъ помѣщеніяхъ будутъ вмазаны не отказать меня увѣдомить.

Вѣдомость расквартированія въ періодъ мобилизаціи чиновъ запаса, присланную при отзывѣ отъ 8 сего апрѣля за № 13 для внесенія перемѣны мѣста сбора запасныхъ, возвращаю.

Воинскій Начальникъ,
Подполковникъ

Дѣлопроизводитель
Коллежскій Секретарь

1897

119

В Ѣ Д О М О С Т Ь

инвентаря, необходимаго для оборудованія Конотопскаго сбор наго пункта при мобилизаціи на 3500 нижнихъ чиновъ запаса.

Наименованіе имущества.	Должно состоять на 3500 ниж. чин.	Состоитъ на Наличе въ настоящее время.	Недостаетъ.	Отмѣтка когда, кѣмъ и гдѣ будутъ пріобрѣтены недостающія вещи; кѣмъ когда и гдѣ будутъ переданы Воинск. Начальн.
Въ помѣщеніе для медицинскаго осмотра.				
Письменныхъ столовъ	6			
Чернильныхъ приборовъ	6			
Стульевъ венскихъ	6			
Рукомойниковъ	I			
Мыла корболаваго	I кус.			
Полотенецъ	2			
Лампъ висячихъ 20.линейныхъ . .	6			
Для двора гдѣ находятся кухня и хлѣбопекарня и площади гдѣ собираются ниж. чин. запаса.				
Фонарей: Во дворѣ	3			
" На Ярмарковой ул. . .	4			
" На Красногорской ул. .	I			
" На Ярмарковой площ. .	4			
Для кухни.				
Котловъ для борща одно ведро на I0 человѣкъ всего 350 ведеръ.				
Для каши тоже.				
Для кипятка тоже.				

Чугуновъ для топки сала по числу котловъ, считая I фун. сала на 30 человѣкъ	
Мисокъ для солиемкостью $\frac{1}{2}$ вед.	4
Черпаковъ для наливанія щей въ баки по числу котловъ.	
Крючковъ для вытягиванія изъ котла мяса на каждый котелъ по одному	
Ушатовъ для носки воды на кухню емкостью по 10 ведеръ кажд. .	7
Ведеръ желѣзныхъ на каждый котелъ по одному	
Лотковъ для храненія порцій по одному на каждый котелъ.....	
Вѣсовъ съ разновѣсомъ для каждаго котла по одному.....	
Лаханокъ для мойки посуды одну на 500 человѣкъ	7
Топоровъ для рубки дровъ . . .	7
Рукомойниковъ	2
Полокъ для посуды возлѣ каждаго котла по два аршина длины. . .	
Кружекъ	9
Пилъ поперечныхъ для рубки дровъ	7
Ножей для рѣзки мяса на порціи по одному на каждый котелъ . .	
Столовъ для рѣзки на нихъ порцій на каждые 500 человѣкъ одинъ . . .	7

156
120

Лопатокъ для каши	
Ухватовъ по числу котловъ	
Кочергъ тоже	
Ламиъ висячихъ ~~по~~ 10 линій	4
Для кашеваровъ	
Фартуховъ	60
Полотенецъ	60
Рубахъ	60
Колпаковъ	60
Для хлѣбопекарни	
Дежъ каждая на 7 пуд. муки, по двѣ на каждую печь	14
Совковъ	7
Ситъ проволочныхъ	7
Мисокъ для соли на $\frac{1}{2}$ каждая . . .	~~7~~
Ведеръ желѣзныхъ	7
Ушатовъ для носки воды	7
Топоровъ для рубки дровъ	7
Пилъ для рѣзки дровъ	7
Ножей	7
Вѣсовъ десятичныхъ	2
Кружекъ	7
Лопатъ деревянныхъ	7
Кочергъ	7
Рукомойниковъ	2
Столовъ	7
Ламиъ въ 10 лин. висячихъ	4
Котловъ для кипяченія воды на 40 вед.	
Полокъ для хлѣба по одной полкѣ въ три аршина длины для каждой печки. . .	21 арш.
Для хлѣбопековъ	
Фартуховъ	60
Полотенецъ	60
Рубахъ	60
Колпаковъ	60

Для столовой крытой и открытой	
Столовъ и скамеекъ на 1750 человѣкъ . .	
Лампъ висячихъ для крытой столовой въ.	
10 линій	10
Ножей для рѣзки хлѣба	70
Баковъ одинъ на 10 челов къ , считая	
въ двѣ очереди	175
Солонокъ одна на 25 человѣкъ. . . .	70
Ложекъ деревянныхъ	3500
Бочекъ для воды въ 20 ведеръ	4
Кружекъ для питья воды на цѣпочкахъ	
возлѣ кадокъ	40
Амбаръ для муки и хлѣба	
Полокъ для склади печеннаго хлѣбадо	
600 пудовъ	
Для карцера.	
Топчановъ	14
Лампочекъ по 5 линій	3
Кадка для воды на 5 ведеръ.	1
Ведро	1
Рукомойникъ	1
Кружекъ	1
Тубаретокъ	2
Столовъ	1

Конотопскій Уѣздный

Воинскій Начальникъ,

Подполковникъ

Дѣлопроизводитель

157
121

ВѢДОМОСТЬ

Расквартированія въ періодъ мобилизаціи чиновъ запаса и лошадей, съ указаніемъ помѣщеній подъ сборный пунктъ въ городѣ Конотопѣ.

Для какой надобности	Обозначеніе площадей улицъ (или раіоновъ) и домовъ, въ которыхъ отводятся помѣщенія.	Число назначенныхъ къ размѣщенію.			Примѣчаніе.
		Офицеровъ	Нижнихъ чиновъ.	Лошадей.	
Для сборнаго пункта:					
помѣщеніе для пріема и медицинскаго осмотра запасныхъ	Гоголевское училище на Ярмарковой площади.				
Кухни съ очагами и и котлами на 3500 человѣкъ.	Мобилизаціонная кухня на Низовой площади.				
Столовыя со столами и скамьями.	Спеціально устроенная городомъ столовая на Низовой площади.				
Хлѣбопекарни.	Принадлежащая городу каменная кухня на Низовой площади на 7 печей.				

Мѣсто для сбора запасныхъ.	Александровская улица около двора Управленія уѣзднаго воинскаго начальника и по этой же улицѣ дворъ насл.чиновника Николая Ивановича и жены его Елизаветы Прасоловыхъ.
Водопой для принятыхъ лошадей.	У подъѣзда рѣки Езучь по Александровской улицѣ.
Мѣсто для склада сѣна на 600 пуд.	Дворъ вдовы коллежскаго секретаря Александры Степановой Прасоловой на Загребельѣ по Николаевской улицѣ д.№29.
Помѣщеніе для ссыпки овса до 400 пудовъ.	Дворъ дочерей Коллежскаго регистратора Евгеніи и Зинаиды Васильевыхъ Щербацкихъ по Николаевской улицѣ д.№47.
Источникъ откуда можно пользоваться водою.	Колодцы въ городѣ Конотопѣ имѣющіеся при каждомъ пунктѣ расквартированія.
Карцеръ для запасныхъ на 14 человѣкъ.	Въ домѣ №2, Гражданскаго Инженера Дмитрія Фомича Кетхудова по Попенковому проулку.

Городской голова

Секретарь

159

~~123~~

По мобилизаціонному росписанію 1910 г.

УПРАВЛЕНІЕ
КОНОТОПСКАГО
УѢЗДНАГО
Воинскаго Начальника

По части хоз.

Іюня 21 дня 1910

№ 170

г. Конотопъ Черн. губ.

Въ Конотопскую Городскую Управу

КОНОТОПСКАЯ ГОРОДСКАЯ УПРАВА
22. ІЮНЬ 1910
ПОЛУЧЕНО
Вх. 29

122

СЕКРЕТНО.

Возвращая планъ пекарни и столовой для надобности при мобилизаціи, прошу увѣдомить меня:

I/ закончена ли постройка столовой и хлѣбопекарни;

2/ сколько устроено очаговъ и вмазано въ нихъ котловъ;

3/ Емкостькаждаго котла

4/ обозначить на прилагаемомъ планѣ очаги, котлы, и емкость ихъ какъ на кухнѣ, такъ и хлѣбопекарнѣ.

Вѣдомость прошу возвратить не позже 3 Іюля с. г.

Воинскій Начальникъ, Подполковникъ [signature]

Дѣлопроизводитель [signature]

3 іюля 1910 г.
№ 26

Секретно 160

123 ~~124~~

Господину Конотопскому
Уѣздному Воинскому
Начальнику

3 іюля 1910 г.
№ 26

Вслѣдствіе отношенія Вашего Высокоблагородія отъ 21 минувшаго іюня за № 170, Городская Управа препровождая при этомъ планъ существующихъ хлѣбопекарни, кухни и столовой для надобности при мобилизаціи, съ обозначеніемъ на немъ очаговъ какъ въ кухнѣ такъ и хлѣбопекарнѣ, имѣетъ честь увѣдомить, что постройка кухни уже закончена и въ ней сдѣланы столы и полки, а также устроены ~~4 [illegible]~~ 4 очага въ которые вмазано въ каждый по 4 котла

емкостью въ 40 ведеръ каждый,
а въ хлѣбопекарнѣ устроено
7 печей т. е., 3 печи двухъярусныя
и 1 печь одноярусная и кромѣ
того въ ней устроено 3 очага, изъ коихъ
въ двухъ вмазаны по 2 котла
емкостью въ 40 ведеръ каждый,
а въ одномъ очагѣ вмазанъ
1 котелъ емкостью тоже въ 40 ведеръ
и 1 кипятильникъ — въ 35 ведеръ.

УПРАВЛЕНІЕ
КОНОТОПСКАГО
УѢЗДНАГО
Воинскаго Начальника

По части хозяйствен.

Іюня 21 дня 1910 г.

№ 171

г. Конотопъ Черн. губ.

По мобилизаціонному росписанію 1910 г. 161

Въ Конотопскую Городскую Управу

Конотопская Городская Управа
22. ІЮНЬ 1910
Получено
Вх. 30

СЕКРЕТНО

~~125~~
124

24 Іюня 1910 г.
№ 24
15 Іюля 1910 г.
№ 25

Начальникъ Полтавской мѣстной бригады, при предписаніи своемъ отъ 8 Іюня с.г. за № 472, прислалъ вѣдомость о потребномъ инвентарѣ для сборнаго пункта при мобилизаціи. При сличеніи съ вѣдомостью инвентаря, присланной мнѣ Управой, оказалось, что необходимо добавить и измѣнить количество инвентаря; а именно:

Въ помѣщеніи для медицинскаго осмотра слѣдуетъ имѣть:

Письменныхъ столовъ.....10

Чернильныхъ приборовъ.....10

Стульевъ.....20

Рукомойниковъ.....2

Для кухни

Баковъ металическихъ для подболтки пищи..3

Лаханокъ для отбросовъ.....I5

Вѣсовъ десятичныхъ I

Ножей для рѣзки мяса. 30

Вилокъ для держанія мяса при рѣзкѣ..... I5

Шумовокъ металическихъ 2

Дежъ по 3 на печь 2I

Ножей I4

Лопатъ деревянныхъ I4

Топоровъ для рубки мяса. 4

Лопатъ желѣзныхъ 4

Колодокъ для рубки мяса 2

Чановъ для воды въ 30 вед. 2

Для хлѣбопекарни

Дежъ по три на печь.....2I

Ножей I4

Лопатокъ деревянныхъ I4

Носилокъ для хлѣба I4

Столовъ гладковыстроганныхъ 7

Прошу Управу увѣдомить меня не позже I числа Іюля мѣсяца о своемъ согласіи на поставку оз-

125 164 126

наченнаго инвентаря при мобилизаціи.

128

Воискі° Начальникъ,
Подполковникъ

Дѣлопроизводитель

Секретно 121 162 127

М. В. Д.
КОНОТОПСКАЯ
ГОРОДСКАЯ
УПРАВА
Іюня 30 дня 1910 г.
№ 24
Конотоп

Господину Конотопскому уѣздному Воинскому Начальнику

КОНОТОПСКАГО
№ 173 30 ІЮНЬ 1910
ВОИНСКАГО НАЧАЛЬНИКА

126

Въ послѣдовавшемъ въ Городскую Управу отношеніи Вашего Высокоблагородія отъ 21-го сего Іюня за № 171, въ числѣ прочаго инвентаря показано для хлѣбопекарни денегъ по 3 на каждую печь = 21, ножей 14 и лопатокъ деревянныхъ 14, и такое же количество денегъ, лопатъ и ножей для кухни; между тѣмъ денги и лопаты составляютъ принадлежность хлѣбопекаренъ, въ виду чего Городская Управа покорнѣйше проситъ увѣ-

домиться, не ошибка ли указанія въ означенномъ отношеніи въ числѣ прочаго инвентаря для кухни — дежъ, лопатъ и ножей.

Членъ Управы [illegible]

Секретарь [illegible]

В. Стыцко Получ. 30 Июня 1910 г.

СЕКРЕТНО.

№ 31.

163 ~~128~~

Въ Конотопскую Городскую Управу

~~127~~

Дежи, лопаты и ножи для кухни потребованы ошибочно.

Л 183 За Военнаго Начальника (Подполковникъ)

30 Июня 1910 г.
г. Конотопъ

Дѣлопроизводитель [signature]

Секретно 166

128

Господину Конотопскому
Уѣздному Воинскому Начальнику

1 Іюля 1910 г.
№ 25

129

Вслѣдствіе отношенія
Вашего Высокоблагородія отъ
21-го минувшаго іюня за № 171,
Городская Управа имѣетъ
честь увѣдомить, что
указанный въ означенномъ
отношеніи инвентарь,
за исключеніемъ дежъ, лопатъ
и ножей, для кухни, которые какъ видно
изъ надписи Вашего Высокоблагородія

отъ 30 Іюня за № 183 потребованы ошибочно, будетъ пріобрѣтенъ и ~~отпущенъ~~ сданъ въ первый день мобилизаціи, почему Управа проситъ возвратить ей инвентарную вѣдомость ея для дополненія и измѣненія таковой.

СЕКРЕТНО.

По мобилизаціонному росписанію 1910 г.

167
128

Управленіе
Конотопскаго
уѣзднаго
Воинскаго Начальника

По части хозяйственной.

1 Іюля 2 дня 1910 г.

№ 184

г. Конотопъ Черн. губ

Въ Конотопскую Городскую Управу

130

Конотопская
Городская Управа
3. Іюль 1910
Получено
Вх. 32

Вѣдомость инвентаря необходимо имѣть для
На № 25. Конотопскаго сборнаго пункта возвращая, сооб-
щаю, что инвентарь необходимо имѣть какъ пока-
9 іюля 1910 г. зано и исправлено красними чернилами въ графѣ
№ 29 второй этой вѣдомости.

Воинскій Начальникъ,
Подполковникъ

Дѣлопроизводитель

КОНОТОПСКАГО
№ 96 26 АПР. 1910
ВОЙНСКАГО НАЧАЛЬНИКА

168

130

В Ѣ Д О М О С Т Ь

Инвентаря, необходимаго для оборудованія Конотопскаго сборнаго пункта при мобилизаціи на 3500 нижнихъ чиновъ запаса.

Названіе имущества	Должно состоять на 3500 нижних чин.	Состоитъ на лицо въ настоящее	Недостаетъ	Отмѣтка когда, кѣмъ и гдѣ будутъ пріобрѣтены недостающія вещи, кѣмъ, когда и гдѣ будутъ переданы воинскому начальнику.
1 **Въ помѣщеніе для медицинскаго осмотра.**				Вещи будутъ пріобрѣтены въ мѣстныхъ магазинахъ въ 1-й день мобилизаціи и къ вечеру перваго дня мобилизаціи будутъ переданы воинскому начальнику въ помѣщеніи медицинскаго осмотра Членомъ Управы Терещенко
Письменныхъ столовъ . .	6 10		6 10	
Чернильныхъ приборовъ	6 10		6 10	
Стульевъ вѣнскихъ . .	6 20		6 20	
Рукомойниковъ . . .	1 2		1 2	
Мыла карболоваго . . .	1 2		1 2	
Полотенецъ	2		2	
Лампъ висячихъ 20 линейныхъ	6 10		6 10	
Дезинфекціонныя средства и гигроскопическая вата въ потребномъ количествѣ				
2 **Для двора гдѣ находятся кухня и хлѣбопекарня и площади гдѣ собираются нижнія чины запаса**				
Фонарей: во дворѣ . . .	3	3		
„ „ на Ярмарковой улицѣ	4	4		
„ „ на красногорской улицѣ	1	1		
„ „ на Ярмарковой площади . . .	4	4		

3. **Для кухни:**

Котловъ для борща одно ведро на 10 человѣкъ всего 350 ведеръ . . .	40 /9	7	2 ✓
Для каши тоже	40/9	5	4 ✓
Для кипятка тоже	40/9	4	5
Чугуновъ для топки сала по числу котловъ считая 1 фун. сала на 30 человѣкъ	9		9 ✓
Мисокъ для соли емкостью 1/4 ведра	4		4
Черпаковъ для наливанія щей въ баки по числу котловъ	9		9 ✓
Крючковъ для вытягиванія изъ котла мяса на каждый котелъ по одному. .	9		9 ✓
Ушатовъ для носки воды на кухню емкостью по 10 ведеръ каждый . . .	7		7 ✓
Ведеръ желѣзныхъ на каждый котелъ по одному	9		9 ✓
Лотковъ для храненія порцій по одному на каждый котелъ	9		9
Вѣсовъ съ равновѣсомъ для каждаго котла по одному	9		9 ✓
Лоханокъ для мойки посуды ~~одну на 500 человѣкъ~~	7/8		7 ✓ 18
Топоровъ для рубки дровъ . . .	7		7
Рукомойниковъ	2		2 ✓
Полокъ для посуды возлѣ каждаго котла по два аршина длины	18		18
Кружекъ	9		9
Пилъ поперечныхъ для рубки дровъ	7		7 ✓
Ножей для рѣзки мяса на порціи по одному на каждый котелъ	9/15		9/15
Столовъ для рѣзки на нихъ порцій на каждые 500 человѣкъ одинъ . . .	7		7 ✓
Лопатокъ для каши	9		9
Ухватовъ по числу котловъ . . .	9		9
Кочергъ тоже	9		9 ✓
Лампъ висячихъ въ 10 линій . . .	4		4
Весовъ десятичныхъ	1		1

Недостающія вещи будутъ пріобрѣтены въ мѣстныхъ магазинахъ или у торговцевъ не позже 1-го дня мобилизаціи и таковыя къ вечеру 1-го же дня мобилизаціи будутъ переданы Воинскому начальнику въ помѣщеніи кухни членомъ Управы Терещенко.

4 **Для кашеваровъ:**

Фартуковъ	~~60~~	~~60~~
Полотенецъ	~~60~~	~~60~~
Рубахъ	~~60~~	~~60~~
Колпаковъ	~~60~~	~~60~~

5 **Для хлѣбопекарни:**

Дежъ каждая на 7 пудовъ муки по двѣ на каждую печь . . .	14 21	14 21
Совковъ	7	7
Ситъ проволочныхъ	7	7
Мисокъ для соли на 1/4 каждая	7	7
Ведеръ желѣзныхъ	7	7
Ушатовъ для носки воды . . .	7	7
Топоровъ для рубки дровъ . .	7	7
Пилъ для рѣзки дровъ . . .	7	7
Ложей	7 14	7 14
Вѣсовъ десятичныхъ	2	2
Кружекъ	7	7
Лопатъ деревянныхъ	7 14	7 14
Кочергъ	7	7
Рукомойниковъ	2	2
Столовъ	7	7
Лампъ въ 10 лин.висячихъ . .	4	4
Котловъ для кипяченія воды на 40 ведеръ	1	1
Полокъ для хлѣба по одной полкѣ въ три аршина длины для каждой печи(21 аршинъ)	21арш. 21	✓

131 132 169

Вещи будутъ пріобрѣтены въ мѣстныхъ магазинахъ или у торговцевъ не позже 1-го дня мобилизаціи и таковыя къ вечеру 1-го же дня мобилизаціи будутъ переданы воинскому начальнику въ помѣщеніи кухни членомъ Упр. Терещенко.

Вещи будутъ пріобрѣтены въ мѣстныхъ магазинахъ или у торговцевъ не позже 1-го дня мобилизаціи и таковыя къ вечеру 1-го же дня мобилизаціи будутъ переданы Воинскому начальнику въ помѣщеніи хлѣбопекарни членомъ Управы Терещенко.

6 **Для хлѣбопековъ**			
фартуковъ	60		60
Полотенецъ	60		60
Рубахъ	60		60
Колпаковъ	60		60
7 **Для столовой крытой и открытой**			
столовъ и ~~скамеекъ на 1750 человѣкъ~~ скамеекъ	300 ~~88~~ 600		300 600
Лампъ висячихъ для крытой столовой въ 10 лин.	10		10
Ножей для рѣзки хлѣба	70		70
Баковъ одинъ на 10 человѣкъ ~~считая въ двѣ очереди~~	300 175		300 175
Солонокъ одна на 25 человѣкъ . .	250 ~~70~~		250 ~~70~~
Ложекъ деревянныхъ	3500		3500
Бочекъ для воды въ 20 ведеръ . . .	4		4
Кружекъ для питья воды на цѣпочкахъ возлѣ кадокъ	40		40
Амбаръ для муки и хлѣба	1	1	
Полокъ для склада печенаго хлѣба до 600 пудовъ . 40 саж.	40 саж. имѣются		40 саж.
8 **Для карцера**			
Топчановъ	14		14
Лампочекъ по 5 линій	3		3
Кадка для воды на 5 ведеръ . . .	1		1
Ведро	1		1
Рукомойникъ	1		1
Кружекъ	1		1
Табуретокъ	2		2
Столовъ	1		1

Городской Голова [illegible]

Секретарь [illegible]

Недостающія вещи будутъ пріобрѣтены въ мѣстныхъ магазинахъ или у торговцевъ не позже 1-го дня мобилизаціи и все будетъ передано воинскому начальнику къ вечеру 1-го же дня мобилизаціи въ помѣщеніи хлѣбопекарни Членомъ Управы Терещенко.

Вещи будутъ пріобрѣтены въ мѣстныхъ магазинахъ или у торговцевъ не позже 1-го дня мобилизаціи и таковыя къ вечеру 1-го же дня мобилизаціи будутъ переданы воинскому начальнику въ помѣщеніи карцера Членомъ Управы Терещенко.

М. В. Д.
КОНОТОПСКАЯ
ГОРОДСКАЯ
УПРАВА
Іюля 9 дня 1910 г.
№ ~~184~~ 27
Конотопъ

Секретно 971

Господину Конотопскому
уѣздному Воинскому
Начальнику

132 ~~133~~

Вслѣдствіе отношенія
Вашего Высокоблагородія
отъ 2-го сего іюля за № 184, Городская
Управа при этомъ имѣетъ честь
препроводить пересоставленную
согласно означенному отноше-
нію вѣдомость инвентаря
по оборудованію Конотопскаго
сборнаго пункта, помѣще-
нія для медицинскаго осмотра,
кухонь, хлѣбопекарень и
столовыхъ для нижнихъ
чиновъ запаса при моби-
лизаціи.

Вѣдомость эта послана воинскому начальн. 9 іюля 1910 г. за № 27 взамѣнъ возвращенной (исправленной) имъ 2 іюля 1910 г. за № 184

182 183

ВѢДОМОСТЬ

Инвентаря, необходимаго для оборудованія Конотопскаго сборнаго пункта при мобилизаціи на 3500 нижнихъ чиновъ запаса.

134

Названіе имущества	должно состоять на 3500 нижнихъ чин.	состоитъ на лицо въ настоящее время	Недостаетъ	Отмѣтка когда кѣмъ и гдѣ будутъ пріобрѣтены недостающія вещи, кѣмъ, когда и гдѣ будутъ переданы воинскому начальнику.
Въ помѣщеніе для медицинскаго осмотра.				
Письменныхъ столовъ . .	10		10	Вещи будутъ пріобрѣтены въ мѣстныхъ магазинахъ въ 1-й день мобилизаціи и къ вечеру перваго дня мобилизаціи будутъ переданы воинскому начальнику въ помѣщеніи медицинскаго осмотра членом управы Терещенко.
Чернильныхъ приборовъ	10		10	
Стульевъ вѣнскихъ . .	20		20	
Рукомойниковъ	2		2	
Мыла карболоваго . . .	2		2	
Полотенецъ	2		2	
Лампъ висячихъ 20 линейныхъ	10		10	
Дезинфекцирующія средства и гигроскопическая вата.	Въ потребномъ количествѣ.			
Для двора гдѣ находятся кухня и хлѣбопекарня и площади гдѣ собираются нижніе чины запаса				
Фонарей: во дворѣ . . .	3	3		
на ярмарковой улицѣ	4	4		
на Красногорской улицѣ	1	1		
на Ярмарковой площади . . .	4	4		

Для кухни:			
Котловъ для борща одно ведро на 10 человѣкъ всего 350 ведеръ . .	40/9	7	2
Для каши ½ ведра на 10 человѣкъ . .	40/9	5	4
Для кипятка тоже	40/9	4	5
Чугуновъ для топки сала по числу котловъ считая 1 фун.сала на 30 человѣкъ	9		9
Мисокъ для соли емкостью 1/4 ведра	4		4
Черпаковъ для наливанія щей въ баки по числу котловъ	9		9
Крючковъ для вытягиванія изъ котла мяса на каждый котелъ по одному . .	9		9
Ушатовъ для носки воды на кухню емкостью по 10 ведеръ каждый . . .	7		7
Ведеръ желѣзныхъ на каждый котелъ по одному	9		9
Лотковъ для храненія порцій по одному на каждый котелъ	9		9
Вѣсовъ съ равновѣсомъ для каждаго котла по одному	9		9
Лоханокъ для мойки посуды	18		18
Топоровъ для рубки дровъ	7		7
Рукомойниковъ	2		2
Полокъ для посуды возлѣ каждаго котла по два аршина длины	18		18
Кружекъ	9		9
Пилъ поперечныхъ для рубки дровъ	7		7
Ножей для рѣзки мяса на порціи по одному на каждый котелъ	15		15
Столовъ для рѣзки на нихъ порцій на каждые 500 человѣкъ одинъ . .	7		7
Лопатокъ для каши	9		9
Ухватовъ по числу котловъ . . .	9		9
Кочергъ тоже	9		9
Лампъ висячихъ въ 10 линій . . .	4		4
Вѣсовъ десятичныхъ	1		1

Недостающія вещи будутъ пріобрѣтены въ мѣстныхъ магазинахъ или у торговцевъ не позже 1-го дня мобилизаціи и таковыя къ вечеру 1-го же дня мобилизаціи будутъ переданы Воинскому Начальнику

Въ помѣщеніи кухни членомъ Управы Терещенко.-

Для хлѣбопекарни:			
Дежъ каждая на 7 пудовъ муки по двѣ на каждую печь . . .	21		21
Совковъ	7		7
Ситъ проволочныхъ	7		7
Мисокъ для соли на 1/4 каждая	7		7
Ведеръ желѣзныхъ	7		7
Ушатовъ для носки воды . . .	7		7
Топоровъ для рубки дровъ . .	7		7
Пилъ для рѣзки дровъ . . .	7		7
Ножей	14		14
Вѣсовъ десятичныхъ	2		2
Кружекъ	7		7
Лопатъ деревянныхъ	14		14
Кочергъ	7		7
Рукомойниковъ	2		2
Столовъ	7		7
Лампъ въ 10 лин.висячихъ . .	4		4
Котловъ для кипяченія воды на 40 ведеръ	1		1
Полокъ для хлѣба по одной полкѣ въ три арш.длины для каждой печи	21 арш.	21 арш.	
Для хлѣбопековъ:			
Фартуковъ	60		60
Полотенецъ	60		60
Рубахъ	60		60
Колпаковъ	60		60

Вещи будутъ пріобрѣтены въ мѣстныхъ магазинахъ или у торговцевъ не позже 1-го дня мобилизаціи и таковыя къ вечеру 1-го же дня мобилизаціи будутъ переданы Воинскому Начальнику въ помѣщеніи хлѣбопекарни членомъ управы Терещенко.-

183
134
135

Для столовой крытой и открытой				
Столовъ	300		300	
Скамеекъ	600		600	
Лампъ висячихъ для крытой столовой въ 10 линій	10		10	
Ножей для рѣзки хлѣба	70		70	
Баковъ одинъ на 10 человѣкъ . .	300		300	
Солонокъ одна на 25 человѣкъ . .	150		150	
Ложекъ деревянныхъ	3500		3500	
Бочекъ для воды въ 20 ведеръ . .	4		4	
Кружекъ для питья воды на цѣпочкахъ возлѣ кадокъ	40		40	
Амбаръ для муки и хлѣба	1		1	
Полокъ для склада печенаго хлѣба до 600 пудовъ	40 сажен.		40 сажен.	
Для карцера:				
Топчановъ	14		14	
Лампочекъ по 5 лин.	3		3	
Кадка для воды на 5 ведеръ . . .	1		1	
Ведро	1		1	
Рукомойникъ	1		1	
Кружекъ	1		1	
Табуретокъ	2		2	
Столовъ	1		1	

Вещи будутъ пріобрѣтены въ мѣстныхъ лавкахъ магазинахъ или у торговцевъ не позже 1-го дня мобилизаціи и все будетъ передано Воинскому начальнику къ вечеру 1-го же дня мобилизаціи въ Воинскому Начальнику въ помѣщеніи карцера членомъ управы Терещенко.

Недостающія вещи будутъ пріобрѣтены въ мѣстныхъ магазинахъ или у торговцевъ не позже 1-го дня мобилизаціи и все будетъ передано Воинскому начальнику къ вечеру 1-го же дня мобилизаціи въ помѣщеніи хлѣбопекарни членомъ управы Терещенко.

По мобилизаціонному росписанію 1910 г.

174 СЕКРЕТНО.

УПРАВЛЕНІЕ
КОНОТОПСКАГО
УѢЗДНАГО
Воинскаго Начальника

Полтавской мобилизац.

Іюля 27 дня 1910
№ 196
г. Конотопъ Черн. губ

Въ Конотопскую Городскую Управу

135

В. Сухин

Конотопская Городская Управа
28 Іюль 1910
Получено
Вх. 33.

136

Вѣдомость пересоставлена и препровождена воинскому начальнику 17 августа 1910 г. № 29

Согласно личнаго приказанія Начальника Полтавской мѣстной бригады прошу о перемѣнѣ, составленной вѣдомости расквартированія запасныхъ нижнихъ чиновъ при мобилизаціи, назначивъ мѣсто сбора запасныхъ дворъ Коммерческаго училища, помѣщеніемъ для пріема и медицинскаго осмотра зданіе Коммерческаго училища и подъ квартиры запасныхъ тоже Коммерческое училище, женскую гимназію и Городское училище, а если-бы этихъ помѣщеній для расквартированія 3500 ниж. чиновъ запаса оказалось не достаточнымъ, то и всѣ, имѣющіяся въ г. Конотопѣ, учебныя заведенія

по мѣрѣ надобности.

Вѣдомость прошу прислать не позже 10 Августа с. г. для пр
ставленія мною Начальнику Полтавской мѣстной бригады.

ЗАКОНЪ: ст. ст. 467 и 475 уст. о зем. повин. и разъясненіе
Департамента Народного Просвѣщенія отъ 31 Мая 1908 года з
№ 13653.

Воинскій Начальникъ,
Подполковникъ

Дѣлопроизводитель

Прилож. № 5
къ § 2 отд. II мов. зап.

КОНОТОПСКАГО
№ 96 - 26 АПР. 1910
ВОИНСКАГО НАЧАЛЬНИКА

Взамѣнъ 135 136 137

ВѢДОМОСТЬ

Расквартированія въ періодъ мобилизаціи чиновъ запаса и лошадей, съ указаніемъ помѣщеній подъ сборный пунктъ въ городѣ Конотопѣ.

Взамѣнъ настоящей вѣдомости послано Воин. Начальн. другая - 17 августа 1910 г. № 29

Для какой надобности.	Обозначеніе площадей улицъ (или ра оновъ) и домовъ, въ которыхъ отводятся помѣщенія.	Число назначенныхъ къ размѣщенію			Примѣчаніе.
		Офицеровъ	Нижнихъ чиновъ.	Лошадей.	
Для сборнаго пункта:					
Помѣщеніе для пріема и медицинскаго осмотра запасныхъ.	Гоголевское училище на Ярмарковой площади.				
Кухни съ очагами и котлами на 3500 человѣкъ.	Мобилизаціонная кухня на Низовой площади.				
Столовыя со столами и скамьями.	Спеціально устроенная городомъ столовая на Низовой площади.				
Хлѣбопекарни	Принадлежащая городу каменная кухня на Низовой площади на 7 печей.				

Мѣсто для сбора запасныхъ.	Ярмарковая площадь.
Водопой для принятыхъ лошадей.	У подъѣзда рѣки Езучь по Александровской улицѣ.
Мѣсто для склада сѣна на 600п.	Дворъ вдовы коллежскаго Секретаря Александры Степановой Прасоловой на Загребельѣ по Николаевской улицѣ д.29.
Помѣщеніе для ссыпки овса до 400 пудовъ.	Дворъ дочерей Коллежскаго регистратора Евгеніи и Зинаиды Васильевыхъ Щербацкихъ по Николаевской улицѣ д.№47.
Источникъ откуда можно пользоваться водою.	Колодцы въ городѣ Конотопѣ имѣющіеся при каждомъ пунктѣ расквартированія.
Карцеръ для запасныхъ на 14 человѣкъ.	Въ домѣ №2, Гражданскаго Инженера Дмитрія Фомича Кетхудова по Попенковому проулку.

Городской Голова Демченко

Секретарь Полосмаковъ

Квартиры для офицеровъ, прибывающихъ для надобностей мобилизаціи.				
5 Штабъ офицерскихъ.	Гоголевская улица д.№9, Священника Петра Никитича Левицкаго и купца Арона Яковлева			
	Брука	1.	„ „	„ „
	д.№11. Мѣщанина Михеля Еселева Эйдинова	1.	„ „	„ „
	д.№13. Мѣщанъ Федора и Филиппа Николаевыхъ Щербининыхъ-Крыжевыхъ	1.	„ „	„ „
	Комисаровская улица. д.№1. Вдовы Генералъ-Адъютанта Софіи Абрамовны Драгомировой . .	1.	„ „	„ „
	Роменская Улица. д.№57. Надворнаго Совѣтника Александра Степановича Трофимова	1.	„ „	„ „
20 Оберъ офицерскихъ.	д.№35, Козака Ивана ИвановаМовчана	1.	„ „	„ „
	д.№55. Жены статскаго Совѣтника Маріи Степановны Корнѣенко-Демяненко	1.	„ „	„ „
	Александровская улица д.№2, Врача Льва Бейнусова Эпштейна	1.	„ „	„ „
	д.№14. Вдовы Титулярнаго Совѣтника Іуліаніи Владимировой Зайцевой	1.	„ „	„ „
	д.№17. Казака Игната Никитича Козловскаго	1.	„ „	„ „
	Жуковская улица д.№5. жены почетнаго гражданина Александры Константиновой Барилло	1.	„ „	„ „
	Ярмарковая площадь д.№3. Дворянина Николая Иванова Костенецкаго	1.	„ „	„ „
	д.№2 . Губернскаго Секретаря Виктора Александровича Силичъ-Полянскаго	1.	„ „	„ „

Низовая площадь д.№3.Дворянина Николая Федоровича и жены его Ольги Викторовой Моренецъ-Дейнеко	1.	„ „	„ „
Базарная площадь д.№21.Мѣщанина Неуха Янкелева Фельдмана	1.	„ „	„ „
Успенско-Троицкая улица д.№2.наслѣд.чиновн.Федора Филиппова Рѣзникова	1.	„ „	„ „
Соборная улица д.№1.Надворнаго Совѣтника Алексѣя Михайловича Короткевича	1.	„ „	„ „
д.№3.Жены козака Меланіи Афанасьевой Братусь	1.	„ „	„ „
д№8.Дворянина Константина Николаевича Таравинова	1.	„ „	„ „
Лизогубовская улица д.№5.Мѣщанина Зиновія Мойсеевича Левитина	1.	„ „	„ „
Варваринская улица д.№7.Купеческаго сына Мойсея Янкеля Шмуилева Явчуновскаго . . .	1.	„ „	„ „
д.№11.Купца Берки Залманова Іофе	1.	„ „	„ „
Гоголевская улица д.№6.Купца Эли Гершова Юдовича . .	1.	„ „	„ „
д.№16.Купца Герши Калманова Дрянкина	1.	„ „	„ „
д.№17.Купца Берки Израилева Айнбиндера	1.	„ „	„ „

Квартиръ для нижнихъ чиновъ запаса: По числу на 4000 человѣкъ и конюшенъ на 1000 лошадей, а также квартира на 40 человѣкъ нижнихъ чиновъ дѣйствительной службы прибывающихъ отъ частей войскъ для работъ на сборномъ пунктѣ.	Гоголевская улица д.№3.Студентовъ Александра и Арсенія Васильевыхъ и Надежды Парпуриныхъ	„ „	6.	„ „
	д.№4. Мѣщ.Михаида и нас.Якова Козиновѣ	„ „	10.	„ „
	д.№5.Насл.Чиновн.Николая Иванова Прасола	-	5.	„ „
	д.№6.Купца Эли Гершева Юдовича . .	„ „	6.	„ „
	д.№9.Свящ.Петра Никитича Левицкаго и купца Арона Янкелева Брука .	„ „	15.	„ „
	д.№10.Мѣщан.Александры Михайловой Каховской	„ „	10.	„ „
	д.11.Купца Михеля Еселева Эйдинова	„ „	25.	„ „
	д.№12.Купца Берки Залманова Іоффе	„ „	10.	„ „
	д.№13.Мѣщанъ Филиппа и Ѳедора Николаевыхъ Щербининыхъ-Крыжовыхъ	„ „	15.	„ „
	д.№15.Купца Менделя Беркова Черкинскаго	„ „	15.	„ „
	д.№16.Герши Калманова Драпкина . .	„ „	17.	„ „
	д №17.Купца Берки Израилева Айнбиндера	„ „	15.	„ „
	д.№18.Насл.кр.Дмитрія Степанова Морозова	„ „	6.	„ „
	д.№19.Мѣщ.Шолома Аріева Левина . .	„	10.	„ „
	д.№20. Евѳима Брачія	„ „	5.	„ „
	д.№21.Австрійскихъ подданныхъ Франца Воцлавова и Анны Ивановой Ганишъ	„ „	7.	„ „

24 д.№26.Крест.Романа Никифорова и жены его Маріи Спиридныхъ	„„	7.	„„
29-31 д.№29.Коз.Ивана Степанова Ковчана и Маріи Ивановой Федоренковой . .	„„	15.	„„
33 д.№24.Кол.Асес.Якова Федорова и жены его Евдокіи Даниловой Жуковихъ	„„	10.	„„
35 д.№25.Коз.Романа Филиппова Ковчана	„„	7.	„„
37 д.№28.Мѣщ.Любы Яковлевой Яцковской	„„	8.	„„
Ромоновская улица			
д.№29.коз.Екатерини Даниловой Непурной	„„	4.	„„
д.№30.Двор.Андрея Андреевича Фостикова	„„	15.	„„
д.№31.Сына Кол.Асес.Бориса Николаевича Неботкевича	„„	5.	„„
д.№32.Мѣщ.Петра Иванова Кашенка . .	„„	6.	„„
д.№34.жены поч.грак.Александры Лаврентьевой Дьяченковой	„„	5.	„„
д.№35.Коз.Ивана Иванова Ковчана .	„„	10.	„„
д.№37.коз.Синклитіи Артемовой Луценко	„„	3.	„„
д.№38.Коз.Владимира и Евдокіи Муравьевихъ	„„	6.	„„
д.№39.Мѣщ.Менделя Лейбова Германа	„„	20.	„„
д.№40и 41 Федора и Петра Ивановихъ Деревицкихъ	„„	5.	„„
д.№42.Мѣщ.Карла Давидова Фрезо . .	„„	3.	„„

д.№43.Каз.Василія Саввина Воловода	„ „	3.	„ „
-№44.Мѣщ.Георгія Самойловича Бѣлец каго	„ „	3.	„ „
-№45.Мѣщ.Евстафія Бѣлецкаго	„ „	3.	„ „
-№46.Насл.Федора Никитича Кагадѣя	„ „	3.	„ „
-№47.а Мѣщ.Якова Артемова Хабла . .	„	6.	„ „
-№47.б.Мѣщ.Анны Григорьевой Краснян ской	„ „	6.	„ „
-№48.Мѣщ.Ксеніи Ивасенковой	„ „	4.	„ „
-№49.Мѣщ.Дмитрія Степанова Федорца	„ „	2.	„ „
-№51.Мѣщ.Евфима и Захарія Судаковъ	„ „	3.	„ „
-№52.Жены солд.Евдокіи Шуляковой	„ „	5.	„ „
-№53.Жены стат.Совѣт.Маріи Степано вой Карнѣенко-Демяненко.	„ „	40.	„ „
Саенковъ проулокъ			
-№1.Нас.коз.Ивана Петрова Холода	„ „	2.	„ „
-№2.Нас.коз.Максима Тищенка	„ „	2.	„ „
-№3.Мѣщ.Андрея Федорова Саенка . .	„ „	2.	„ „
-№4.Коз.Акима Васильева Лапы . . .	„ „	4.	„ „
-№5.Жены Двор.Пелагеи Андеевой Таравиновой	„ „	5.	„ „
Красногорская улица:			
-№1.Мѣщ.Евдокимъ Довженко	„ „	6.	„ „
-№2.Солд.Афанасія и Параскевіи Снѣжковыхъ	„ „	4.	„ „

11 Д.№4.Двор.Якова Александрова-Костенецкаго	-	15.	„„
13 -№5.кол.Рег.Степана и Параскевіи Барданосовыхъ	„„	10.	„„
6-8 -№6.Двор.Георгія Семенова и Зиновіи Яковлевой Галайбиныхъ	„„	10.	„„
15 -№7. Федора Дерамидонтова Сухомлина	„„	16.	„„
10 -№8.Каз.Тимофѣя Иванова Калиниченка	„„	6.	„„
14 -№9.Жены Чиновника Анны Якубовской	„„	6.	„„
12-14 -№10 и 11 Чин.Константина Никол. Рубисова	„„	10.	„„
16 -№12.Мѣщ.Петра Зарѣгина	„„	4.	„„
23 -№13.Насл.каз.Евстафія и Федора Кириловыхъ-Пушкарей	„„	4.	„„
18 -№14.Насл.Коз.кр.Ермолая Петрова Ермолы	„„	6.	„„
20 -№15.Насл.Моисея Кузьмина Ермолы	„„	4.	„„
25 -№16.Елисѣй и Михаилъ-Антоновы-Невковы	„„	3.	„„
41 -№17.Солд.Мелаиіи Петренковой . . .	„„	2.	„„
24 -№18.Коз.кр.Емельяна Вороны	„„	6.	„„
21 -№19.Насл.Коз.Ивана Довголя	„„	5.	„„
4/3 -№20.Мѣщ.Андрея И Варвары Хизькихъ	„„	5.	„„
22 -№21.Маріи Іосифовой Котляровой . .	„„	4.	„„
27 -№22.Коз.кр.Павла Григорьева Вороны	„„	5.	„„

Красногвардейская ул.

35 д.№22.Мѣщ.Екатерины Стеценковой . .	„„	5.	„„
39 -№24.Насл.Антона Яковлева Зикратаго	„„	4.	„„
-№26.Коз.Гаврила Ефимова Гонтаря	„„	4.	„„
28 -№27.Насл.Ѳедора Иванова Гонтаря	„„	4.	„„
41 -№28.Коз.Дмитрія и Ивана Гонтарей	„„	4.	„„
30 -№29.Анастасіи Афанасьевой Рожченковой	„„	2.	„„
32 -№30.Кр.Стефаниды Бундиленковой	„„	2.	„„
34 -№31.Коз.Игната Маркова Петренка	„„	2.	„„
29 -№32.Евдокіи Степановой Бондаревой	„„	2.	„„
33 -№33.Насл.Коз.Захарія Довгополаго	„„	3.	„„
27 -№[illegible] Насл.коз.Гаврила Довгополаго	„„	3.	„„
55 -№34.Никиты Діонисьева Карпенка	„„	3.	„„
-№36.Каз. [illegible] Гаврилова Гарбуза	„	2.	„„
38-40 -№37 и 38 Насл.коз.Козьмы Алексѣева Сова	„„	5.	„„
44 -№39.Насльд.Тихона Прокофьева Степенка	„„	4.	„„
46 -№41.Насл.мѣщ.Герасима Губенка . .	„„	3.	„„
50 -№43.Мѣщ.Павла Матвѣева.Губенка . .	„„	2.	„„
52 -№[illegible] Мѣщ.Пелагеи Матвѣевой Лукашевичъ	„	2.	„„
Лукашевъ переулокъ.			
4 -№1.Коз.Леонтія Иванова Гублика . .	„„	4.	„„
5 -№2.Насл.мѣщ.Ивана Осипова Бѣлоуса	„„	4.	„„
42 -№39.Насл.каз.Степана Совы.	-	5	„„

Красногвардейская

6 д.№3.Коз.Григорія Иванова Киктя . .	„„	4.	„„
8 -№4.Солд.Никифора Найдена	„„	4.	„„
10 -№5.Мѣщ.Матрены Дейнекиной	„„	4.	„„
12 -№6.Коз.Александра и Ивана-Гавриленковыхъ	„„	2.	„„
14 -№-Коз.Павла Гавриленка	„„	4.	„„
16 -№7.Солд.Ивана Трофимова Губенка . .	„„	2.	„„
18 -№8.Коз.Каллиника Кривошеева . . .	„„	2.	„„
20 -№9.Ксеніи Лозовской	„„	3.	„„
22 -№10.Насл.Фельдшера Нестера Семенца	„„	3.	„„
24 -№11.Насл.мѣщ.Андроника и Маріяны Рычиковыхъ	„„	3.	„„

Кирасирская улица:

-№3.Купца Михеля Мителъмана	„„	6.	„„
-№4.Мѣщ.Ноты Хаймова Карлина . . .	„„	5.	„„
-№5.Мѣщ.Шмуиля Мовшова Новикова . .	„„	6.	„„
-№6.Мѣщ.Веонія Иванова Бабичевой . .	„„	6.	„„
9 -№7.Залманъ Ярмонепокъ	„„	8.	„„
8 -№-Айзика Юдовича	„„	6.	„„
11 13 -№9.Купца Янкеля Литманова Юдовича	„„	10.	„„
-№10.Насл.Симона Хаимова Френкеля	„	6.	„
15 -№11.Коз.Александра Кирѣя	„	3.	„

Кирилловская ул.

д.№12 и 13.Мѣщ.Григорія Трофима и Евгенія Плапаковъ	-	6.	"

Успенско-Троицкая улица

-№1.Сергѣя Яковлева Слизкого . . .	-	6.	-
-№2.Насл.чин.Федора Филипповича Рѣзникова	-	10	-
-№3.Мѣщ.Рахиль Тимофѣевой Конфъ .	-	3 .	-
-№4.Анастасіи Шевелевой	-	4	-
-№7.Мѣщ.Андрея Андреева Осадчаго	-	10.	-
-№6.Александра Михайлова Конфъ . . .	-	6	-
-№8.Василія Андреева Крепака . . .	-	5.	-
-№[illegible]ана Васильева Гаховскаго . .	-	3.	-
-№9.Коз.Устины Маренковой	-	3.	-
-№10.Надв.Совѣт.Георгія Николаева Зѣнченка	-	6.	-
-№11.Мѣщ.Маріи Руденковой	-	4.	-
-№12.Мѣщ.Алексѣя и Маріи Радѣоненковыхъ	-	6.	-
-№13.Мѣщ.Никиты Лифаря	-	6.	-
-№14.Ксеніи Хоруновой и Федора Жука	-	5.	-
-№15.Мѣщ.Иванъ Яковлевъ Прокопецъ	-	6.	-
-№16.Кр.Платона Никитенка	-	6.	-
-№18.Иванъ Евѳимовъ Зубко. . . .	-	2.	-
-№19.Петръ Яковлевъ Прокопецъ . . .	-	6.	-
-№21.Насл.Мѣщ.Михаила Федорова Свистунова	-	2.	-

28 -№22.Мѣщ.Луки Данилова Слизкого . .	-	3.	-
25 -№2.Насл.Ирины Холоденовой	-	3.	-
26 -№24.Коз.Мартинъ Кирѣй	-	3.	-
3840 -№-Коз.Маріи Кирѣевой	-	6.	-
42 -№25. Алексѣй Никифоровичъ Филь . .	-	5.	-
41 -№26.Каз.Кр.Иванъ Никифоровъ Каленикъ	-	5.	-
46 -№27.Насл.Василія Паранова и Маріи Парановой	-	3.	-
-№37.Мѣщ.Абой Вольфовъ Веръ . . .	-	3.	-
29 -№23.Насл.Семена Качуры	-	5.	-
31 -№29.Кр.Семена Евлокимова Ермака	-	3.	-
50-52 -№30.Мѣщ.Герасима и Ксенія Карпенковыхъ	-	6.	-
33-35 -№31.Насл.Мѣщ.Якова Федорова Иваненка	-	6.	-
37 -№33. Мѣщ.Семена Захарьева Теслен-ка	-	4.	-
56 -№34. Кр.Павла Михайлова Кириччка	-	4.	-
58 -№35.Солд.Тимофѣя Егорова Хилася	-	3.	-
-№36.Солд.Анны Водопьяновой . . .	-	5.	-
-№37.Коз.Пелагеи Кирѣевой	-	5.	-
-№38.Насл.кр.Федора Григорьева Вороны	-	5.	-
-№39.Кр.Петра Григорьева Вороны	-	5.	-
-№40.Каз.Дмитрія Петрова Бондарца	-	5.	-

187/142

д.№41.Кр.Якова и Варвары Мѣшиковыхъ . . . . . - 5. -

-№- Кр.Никифора Петрова Вороны . . - 6. - 143

-№43.Каз.Петра Александрова Невскаго. . . . . - 6. -

-№

ПРОКОПЬЕВСКАЯ УЛИЦА:

-№1.Мѣщ.Стояна Кононова и Февроніи Репетьковыхъ . . . . . - 6. -

-№2.Насл.Мѣщ.Ивана Васильева Мельникова . . . . . - 3. -

-№3.Мѣщ.Семена Андреева Мельника . . - 3. -

-№5 Мѣщ.Никифора Мельникова . . . - 3. -

-№4.Мѣщ.Павла Михайлова Пасхи . . - 5. -

-№9.Мѣщ.Феодоры Пушкаревой . . . . - 5. -

-№6. Кр.Евдокіи Мацковой . . . . . - 3. -

-№7.Каз.Самсона Прокофьева Крепака - 6. -

-№8.Кр.Анны Коваленковой . . . . . - 3.

-№10.Насл.Каз.Павла Герасимова Кирѣя . . . . . - 4. -

-№11.Насл.мѣщ.Емельяна Кавы . . . . - 4. -

-№12.Каз.Федора Прокофьева Крепака - 4. -

-№13.Насл.мѣщ.Ивана Радіонова Мисака - 5. -

-№14 Мѣщ.Никиты Радіонова Мисака . . - 8. -

-№14.Мѣщ.Потапа Еременка . . . . . - 4. -

-№15.Насл.Мѣщ.Якова Безносенка . . . - 10. -

д. №17. Вщ. Яковъ Бодопьянъ	-	2.	-
-№18. Жена Колл. Ассс. Ольга Никитина Войцеховская	-	6.	-
МИСАКОВСКАЯ УЛИЦА:			
-№1. Каз. Григорія Аѳанасьева Рѣзничка	-	2.	-
-№- Надв. Совѣт. Василія Павлова - Загоровскаго	-	5.	-
-№2. Се д. Софіи Романовой Савченковой	-	6.	-
-№3 Двор. Алексѣя Петрова Маслаковца	-	5.	-
-№4. Насл. Каз. Тимоѳѣя Иванова Лѣдика	-	3.	-
-№5. Кр. Семена Николаева Николаенка	-	6.	-
-№7. Жены поч. грам. Александры Колъчицкой	-	4.	-
-№8. Мѣщ. Евдокима Иванова Тесленка	-	3.	-
-№9. Даніила Иванова Дудки	-	4.	-
-№10. Насл. Аѳанасія Ѳедорова Дудки . .	-	4.	-
-№11. Каз. Ивана Григорьева Довгаля	-	6.	-
-№12. Каз. Ивана Прокоѳьева Крепака . .	-	4.	-
ВОЛКОГОНОВСКАЯ УЛИЦА.			
-№1. Кр. Семена Немолота	-	4.	-
-№- Кр. Захарія Немолота	-	4.	-
-№3. Кр. Михаила Максимова Телюкова	-	4.	-
-№4. Кр. Ѳедора и Евдокіи Сиволозскихъ	-	6.	-
-№5. Кр. Ксеніи Комликовой	-	3.	-

д.№6.Кр.Лазаря Сергѣева Давиденка . .	-	3.	-
-№7.Насл.Кр.Давида Максимова Тищенка	-	3.	-
-№8.Кр.Федора Филиппова Кайнары . . .	-	3.	-
-№9.Кр.соб.Малафѣя Филиппова Кайнары	-	2.	-
ШАМАНОВСКІЙ ПЕРЕУЛОКЪ:			
-№1.Насл.Крест.Тимофѣя Иванченка . .	-	1.	-
-№2.Насл.солд.Давида Ермолаева Миронова	-	2.	-
-№3.Кр.соб.Митрофана Горленка	-	2.	-
-№4-Мѣщ.Дарiи Давидовой Ляшенковой . .	-	2.	-
-№4.Кр.соб.Саввы Емельянова Шамана . .	-	6.	-
ГЕРАСИМОВСКАЯ УЛИЦА:			
-№1.Мѣщ.Ульяны Сердюковой	-	2.	-
-№2.а Мѣщ.Залмана Бера Шоломова Фрадкина	-	8.	-
-№2.б Кр.Григорiя Сальникова	-	6.	-
-№3.Насл.мѣщ.Дарiи Китаховской и Семена и Марiи Каленниковыхъ	-	15.	-
-№4.Насл.мѣщ.Мартина Китаха	-	8.	-
-№5.Мѣщ.Матроны Шоломковой	-	3.	-
-№6.Насл.мѣщ.Павла Золотника	-	6.	-
-№7.Насл.Анастасiи Ладыгиной	-	3.	-
-№ Мѣщ.Степана и Акима Губенковыхъ . .	-	3.	-

16 д.№8.Александры Мартишкиной	-	2.	-
26 -№11.Мѣщ.Діонисія Сердюка	-	2.	-
14 -№-Мѣщ.Феодоры Золотниковой	-	3.	-
-№13.Каз.Игната Никитина Козловскаго	-	10.	-
28 -№12.Мѣщ.Вассы Висоцкой	-	3.	-
30 Сара Евстеева Фейгинъ -№14.Мѣщ.Хаи Лейбовой Амбрамзонъ . .	-	6.	-
17 -№15.Павла Алексѣева Кошкина	-	3.	-
34 -№16.Насл.Каз.Григорія Сербина . . .	-	10.	-
19 -№17.Мѣщ.Геселя Абрамова Кричевскаго	-	6.	-
32 -№18.Каз.Луки Григорьева Сербина . .	-	4.	-
21 -№19.Мѣщ.Пантелеймона Парпуры . . .	-	3.	-
25 -№20.а Кр.Анастасіи Шинкаревой . . .	-	15.	-
27 -№20.б.Почет.Гражд.Маріи Никитиной Свіотницкой	-	8.	-
29 Василія Евдокимова -№21.Насл.Мѣщ.Евдокима Васильева Козьмина	-	3.	-
31 -№22.Мѣщ.Ивана Леонтьева Гудима . . .	-	3.	-
СОБОРНАЯ УЛИЦА:			
2-4 -№1.Надв.Совѣт.Алексѣя Михайловича Короткевича	-	8.	-
1 -№2.Двор.Ольги Яреминковой	-	2.	-
6 -№3.Жены Казака Меланіи Афанасьевой Братусь	-	6.	-
5 -№4.Дочери Чинов.Анны Армошевской . .	-	10.	-

144
183

10
д.№5.Купца Мордуха Эли Беркова Черкинскаго . . . . . - 10. -

9
-№6.Мѣщ.Еселя Воловика . . . . . - 10. -

13
-№7.Насл.Купца Волки Элина Паринскаго . . . . . - 10. -

20
-№8.Двор.Константина Николаева Таравинова . . . . . - 6. -

17
-№9.Насл.Купца Арона Давидова Левина - 6. -

23
-№12.Двор.Евгенiи Федоровой Фененко - 6. -

24
-№11.Дмитрiя Антона и Андрея Богданенковъ . . . . . - 3. -

26
-№13.Насл.мѣщ.Ефима Котлярова . . . - 6. -

28
-№15.Мѣщ.Андрiана Порфирьева Киричен ка . . . . . - 4. -

29
-№16.мѣщ.Гордѣя Максака . . . . . - 6. -

31
-№17.Насл.Каз.Григорiя Гудима . . . - 4. -

37
-№18.Насл.мѣщ.Родiона Козули . . . . - 4. -

39
-№19.Казака Степана Иванова Кирѣя - 6. -

32
-№20.Казачки Александры Гордѣевой Костыркиной . . . . . - 5. -

39
-№21.Насл.солд.Леонтiя Парпуры . . . - 6. -

34
-№23.Мѣщ.Филиппа Иванова Немолота - 3. -

41
-№24.Степана И Матрены Парпуръ . . . - 6. -

38
-№25.Каз.Сергѣя Федорова Сочавы . . - 6. -

40-42
-№26.Каз.Федора и Евфросиniи Сочавиныхъ . . . . . - 15. -

44 д.№27.Каз.Саввы Григорьева Ясковича	-	4.	-
46 -№28.Коз.Григорія Григорьева Ясковича	-	4.	-
48 -№29.Коз.Петра Прокофьева Янченка . .	-	3.	-
50 -№30.Мѣщ.Меера Чемеринова	-	6.	-
54 -№31.а Каз.Романа Федорова Сочавы	-	4.	-
46 -№32.Двор.Георгія Парфентьева Парпуры	-	7.	-
НИЗОВАЯ УЛИЦА:			
3 д.№1.Двор.Афанасія Шевко	-	6.	-
6 -№-Двор.Николая Ив.Костенецкаго . .	-	6.	-
12 -№2-3.Насл.Ивана Морозова	-	6.	-
8-10 -№- Мѣщ.Соры Лейбовой Бомштейнъ . .	-	7.	-
5 -№4.Мѣщ.Федоръ Федоровъ Хоменко. . .	-	3.	-
18 Иванъ Яковл. Капушко -№5. Мѣщ.Анны Кащенковой	-	3.	-
11 -№6.Кр.Ивана Семенова Процко	-	2.	-
13 -№-Кр.Луки Семенова Процко	-	2.	-
15 -№-Кр.Даніила Семенова Процко . . .	-	2.	-
17 -№9.Солд.Татьяны Крепаковой	-	15.	-
20 -№7.Мѣщ.Хаи Фейги Урьевой Бѣлявской	-	6.	-
22 -№8.Купца Берки Залманова Іофе . .	-	10.	-
26 -№11.Мѣщ.Діомида Лосева	-	3.	-
28 -№12.Жены Кол.Секр.Феодосіи Яблонской	-	4.	-

25 д.№13.Мѣщ.Анны и Ульяны Парпуръ . .	-	3.	-
24 -№14.Мѣщ.Афанасія Дмитруся	-	3.	-
29 -№15.Насл.мѣщ.Николая Щербинина-Крыжева	-	3.	-
ЛИЗОГУБОВСКАЯ УЛИЦА:			
3 -№1.Купца Вульфа Гуревича	-	6.	-
4 -№2.Жены Кол.Ас.Маріи Редькинъ-Левченко.	-	10.	-
2 -№-Насл.Ст.Совѣт.Василія Школяренко	-	6.	-
-№3.Куп.сына Якова Нисона Зороховича	-	10.	-
-№5.Мѣщ.Зиновія Мойсеева Левитина	-	10.	-
7 -№6.Антона Иванова Пономарева . . .	-	4.	-
9 -№7.Насл.Куп.Веніамина-Бендита Зороховича	-	20.	-
11 -№8.Провизора Исаака Бройдо	-	10.	-
15 -№9.Дочери чин.Анны Армошевской . .	-	10.	-
14 -№10.Олимпіады Дмитріевой Федченковой	-	7.	-
ВАРВАРИНСКАЯ УЛИЦА:			
2 -№1.Купца Хаима Гершн Ицовича . . .	-	20.	-
1 -№2.Куп.Авраама Ицки Іохимова Каца	-	20.	-
4 -№3.Мѣщ.Саввы Иванова Думы	-	20.	-
3 -№4.Кр.соб.Козьмы и Анны Лупачовыхъ	-	10.	-

д.№5.Мѣщ.Герши и Баси Розовскихъ . .	-	20	-
-№6.Мѣщ.Вальки-Ицки Нохимова Эвентова	-	10	-
-№8.Куп.Боруха Левина	-	10	-
-№9.Насл.Мѣщ.Берки Тираспольскаго . .	-	10	-
-№10№ Параскевіи и Евфросиніи Сасимовныхъ и Екатерины Смоловиковой	-	6.	-
-№11.Куп.Берки Залманова Іофе . . .	-	20	
-№12.Поч.гр.Павла Крачковскаго . . .	-	6.	-
-№13.Мѣщ.Евны Гелахова Пейнерманъ	-	10	-
-№16.Купчихи Параскевіи Радченковой	-	20	-
-№15.Купца Нахмана Лункаго	-	15.	-
НИЗОВАЯ ПЛОЩАДЬ:			
д.№2.Мѣщ.Анны Николаевой Коткаловой	-	15	-
-№3.Двор.Николая и Ольги Моренецъ-Дейнеко	-	6	-
-№4.Насл.Генералъ Лейтенанта Евѳимія Макарьевича Черевко	-	10	-
-№5.Мѣщ.Шолома Левина	-	6.	-
АЛЕКСАНДРОВСКАЯ УЛИЦА:			
д.№-Врачъ Левъ Бейнусовъ Эпштейнъ	-	7.	-
-№-Мѣщ.Есель Янкелевъ Плисецкій . .	-	6.	-
-№2.Кордуха Френкеля	-	7.	-
-№3.Насл.чин.Николая и Елизаветы Прасоловыхъ	-	10	-

185 146

5 д.№4.Мѣщ.Игната Соловьева	-	10	-
13 -№6.Мѣщ.Неваха Янкелева Фельдмана . .	-	10	-
2017 -№7.Куп.сынъ Мойсея Янкеля Шмуилова Явчуновскаго	-	20	-
20 -№8.Насл.куп.Александра Ельфимова . .		10	
24 -№10.Мѣщ.Герши Мойсеева Ильевскаго	-	10	-
23 -№11.Кол.Ас.Андрея и сына священника Луки Иванова Боровскихъ	-	10	-
30 -№13.Вдовы мѣщ.Евдокіи Черняковой	-	6	-
25 -№12.Казака Павла Гажалы	-	6	-
27 -№14.Двор.Ульяны Владиміровой Зайцевой	-	8	-
32 -№15.Жены писаря Параскевіи Кривенковой	-	6	-
34 нояб. -№16.Жены поч.Гр.Александры Барилло	-	15	-
29-31 -№17.Коз.Игната Никитина Козловскаго	-	10	-
36 -№18.Каз.Петра Никитина Ясковича . .	-	4	-
35 -№19.Коз.Луки Григорьева Сербина . .	-	6	-
37 -№20.Насл.Каз.Варвары Козловской . .	-	4	-
38-40 -№21.Мѣщ.Федора Самойлова Брачія . .	-	12	-
39 -№22.Насл.Коз.Григорія Сербина . . .	-	6	-
41 -№23.Коз.Ивана Сербина	-	5	"
43 -№24.Рядового Трофима Сердюкова . .	-	8	-

д.№25.Каз.Марины Парпуриной	-	3	-
-№26.Мѣщ.Михаила Оникѣенка	-	5	-
-№-Каз.Андрея Иванова Олеха	-	4	-
~~ЖУКОВСКАЯ~~ УЛИЦА:			
-№8.Мѣщ.Менделя Павловскаго и Гени Кличиновой	-	10	-
-№11.Коз.Александра Григорьева Гудима	-	3	-
-№-Каз.Николая Григорьева Гудима . . .	-	3	-
АЛЕКСАНДРОВСКАЯ УЛИЦА:			
-№27.Насл.Каз.Артема Акимова Тетери . .	-	3	-
-№28.Козака Ивана Акимова Тетеры . . .	-	3	-
-№29.Мѣщ.Петра и Параскевіи Дмитрусевыхъ	-	3	-
-№-Ивана Гаврилова Лящка	-	6	-
-№30.Павла Григорьева Терещенка	-	3	-
-№31.Мѣщ.Алексѣя Андреева Клименко . .	-	3	-
-№-Мѣщ.Евмена Андреева Клименко . . .	-	2	-
-№32.Насл.Коз.Фрисанфа Терещенко . . .	-	3	-
-№-Насл.мѣщ.Андрея Алексѣева Клименка	-	3	-
-№34.Коз.Федора Степанова Сербина . . .	-	4	-
-№35.Мѣщ.Акулины Даниловой Бабичевой	-	2	-
-№36.Каз.Сергѣя Харитонова Сербина . .	-	2	-
-№-Каз.Василія Харитонова и Ксеніи Сербиновыхъ	-	2	-

186/147

148

66-68 д.№39.Жены Чин.Маріи Акимовой . . .	-	15	-
69 -№40.Мѣщ.Кондрата Семенова Юрки . .	-	3	-
71 -№41.Мѣщ.Агрипины Набокиной	-	4	-
73 -№42.Каз.Терентія Бондаренка	-	3	-
ЗОЛОТНИКОВЪ ПЕРЕУЛОКЪ:			
3 д.№1.Насл.Поч.Граж.Ивана Серебреникова	-	10	-
5 -№2.Мѣщ.Ивана Яременка	-	6	-
4 -№3.Кр.Антона Невольки	-	6	-
9 -№5.Жены Фельдшера Елены Сапсаевой	-	10	-
7 -№6.Насл.Мѣщ. Саввы Ильенка	-	6	„
8 -№8.Мѣщ.Андрея Золотника	-	6	-
СТРЕЛЬЦОВЪ ПРОУЛОКЪ:			
4 д.№1.Мѣщ.Ирины Губенковой	„	4	-
5-6 -№2 и 3 Насл.Ивана Филиппова Стрельца	-	2	-
8 -№5.Мѣщ.Елены Николаевой Курбацкой	-	5	„
10 Павелъ Драсуовъ Кошкинъ -№6.~~Двор.Александры Милаевской~~ . . .	-	2	-
ЯРМАРКОВАЯ ПЛОЩАДЬ:			
26 Нахманъ Шаетовъ Кукосевъ д.№1.~~Евгеніи и Ивана Порфирьевыхъ Редькинъ-Левченко~~.	-	20	-
35 -№2.Губерн.Секретаря Виктора Александровича Силичъ-Полянскаго . .	-	15.	-
33 -№3.Двор.Николая Костенецкаго	-	15.	-
31 -№4.Крест.Иліи Кундюрова	-	10	-

д.№5.Полагеи Макаровой Архипцевой . .	-	6	-
-№7.Мовши Шмеркова Мазе	-	15	-
-№8.Сына Кол.Ассес.Константина Николаевича Чеботкевича	-	6	-
-№9.Каз.Михаила Григорьева Крепака	-	10	-
-№10.Штаб.Капитана Ивана Пономаревскаго-Свидэрскаго	-	10	-
-№11Мѣщ.Израиля Куманова	-	10	-
-№12.Никона Калиничонка	-	10	-
-№13.Мѣщ.Евдокіи,Андрея,Петра и Федора Ковшаровыхъ	-	20	-
-№15.Жены Подполковника Дарiи Петровой Козловской	-	8	-
-№17.Соры Нохимовой Іохиной	-	8	-
-№18.Шт.Капит.Николая Ивановича Константинова	-	10	-
ЖУКОВСКІЙ ПЕРЕУЛОКЪ:			
д.№1.Кр.Андріана Яковлева Брюшка . .	-	15	-
-№2.Насл.Коз.Леонтія Перелазнаго . .	-	8	-
-№4.Двор.Анны Даниловой Жуковой . . .	-	6	-
-№5.Мѣщ.Анны Степановой Борисенковой	-	3	-
-№- Мѣщ.Якова Иванова Денисенка . . .	-	6	-
-№- Степана и Маріи Дудокъ	-	6	-
ГИРУНОВЪ ПРОУЛОКЪ:			
-№1№Мѣщ.Ксеніи Николаевой Сиретенковой	-	8	-

188148

д.№2.Насл.Мѣщ.Ефрема Пантелеймонова Ковшара	-	6	-

-№

БАЗАРНАЯ ПЛОЩАДЬ:

д.№1.Мѣщ.Лейзора Нохимова Воловика	-	10	-
-№2.Мѣщ.Ицки Шапиры	-	6	-
-№3.Мѣщ.Соси Залмановой Куперштейнъ	-	6	-
-№4.Мѣщ.Мовши Левитаса	-	10	-
-№5.Мѣщ.Герши и Ройзи Долчанскихъ	-	10	-
-№6.Куп.Шлемы Гершова Прахье	-	10	-
-№9.Куп.Аврама Веселева Воловика . .	-	15	-
-№10.Мѣщ.Двейри Шмарьевой Карминской . .		10	-
-№11.Насл.Мѣщ.Родіона Федорова Авдѣенка	-	6	-
-№12.Мѣщ.Алексѣя и насл.Андрея Рымарей	-	10	-
-№13.Насл.Куп.Нохима Гершова Дворкина	-	10	-
-№14.Куп.Еселя Нохимова Дворкина . .	-	10	-
-№- Куп.Мордуха-Эли Беркова Черкинскаго	-	20	-
-№15.Мѣщ.Залмана Ярмоненка	-	15	-
-№16.Насл.мѣщ.Федора Иванова Богомолова	-	15	-
-№17.Жены куп.Фрейды-Шивы Вейковой Лурье	-	20	-
-№19.Мѣщ.Іосифа и Митрофана Ильиныхъ-Ковшарей	-	10	-

д.№20.Кр.Петра Иванова Чагайды . .	-	10	-
-№21.Мѣщ.Нееха Янкелева Фельдмана	-	10	-
-№- Августины Ивановой Бакуменко .	.-	10	-
ВѢРОВСКАЯ УЛИЦА:			
д.№1.Насл.Коз.Леонтія Николаева Перелазнаго	-	10	-
-№3.Кр.Сергѣя Степанова Нехотящаго	-	6	-
-№4.Фельдшера Виктора Петрова Соломки	-	10	-
-№6.Насл.Федора Никифорова Латошки	-	6	-
-№7.Насл.мѣщ.Дмитрія Шевка	-	6	-
-№-Мѣщ.Кондрата Губенка	-	4	-
-№8.Мѣщ.Меланіи Мацковой	-	6	-
-№9.Ивана и Ульяны Антроповыхъ . .	-	3	-
-№10.Кр.Ивана Иванова Рябышева . .	-	6	-
-№11.Мѣщ.Федора Грабка . . . . . § .	-	10	-
-№			
ПАПЕЧКОВЪ ПЕРЕУЛОКЪ:			
д.№1.Зап.ефрейт.Давида Агѣенка . .	-	4	-
-№3.Мѣщ.Порфирія Черниговца . . .	-	3	-
-№2.Гражд.Инженера Дмитрія Фомича Кетхудова	-	10	-
-№4.Ивана Исааковича Черевко . . .	-	4	-
-№5.Мѣщ.Саввы Анисимова Попенко . .	-	3	-
БАТУРИНСКАЯ УЛИЦА:			
д.№2.Шлема,Мойсея и Рувима Мительмановъ	-	20	-

188 149

д.№3.Куп.Герши(онъ же Хаимъ Герша Эльева Юдовича..	-	15.	-
-№4.Мѣщ.Александра Петрова Безмѣна	-	6	-
-№5.Мѣщ.Владиміра Сербина	-	10	-
-№6.Мѣщ.Леи Лейбовой Чижовской . . .	-	6	-
-№8.Николая Павлова Кнышева	-	6	-
-№9.Того-же Кнышева	-	15	-
-№10.Насл.кр.соб.Нестера Ильина Удода	-	6	-
-№11.Надв.сов.Петра и Кол.Сов.Николая Яков.Армошевскихъ	-	10	-
-№12.Мѣщ.Хаима Шамшева Азрова	-	20	-
-№13.Жены чин.Евдокіи Саевской . . .	-	6	-
-№14.Мѣщ.Рахмаила Меськина	-	15	-
-№16.Мѣщ.Игната Ковшара	-	3	-
-№17.Коз.ПавлаЯковлева Тетеры	-	3	-
-№18.Насл.куп.Александра Ельфимова	-	6	-
-№19.Каз.Павла Петра и Василія и насл.Дмитрія Бондаренковъ	-	6	-
-№20.Насл.Коз.Якова Фанилова Рымаря	-	6	-
-№21.Мѣщ.Александры Мих.Каховской . .	-	10	-
-№22.Насл.мѣщ.Павла Григорьева Рымаря	-	4	-
-№23.Племы,Мойсея Рувима Мительмановъ	-	3	-
-№25.Кр.Феодосіи Заговуриной	-	3	-

д.№26.Каз.Петра Иванова Терещенка . .	-	3	-
-№29.Жены чин.Евдокіи Саевской . . .	-	10	-
-№27.Мордуха Фридберга и Хаима Баймана	-	10	-
-№30.Мѣщ.Тимофѣя Галюка	-	4	-
-№31.Насл.мѣщ. Андрея Иванова Громова	-	4	-
-№33.Насл.Каз.Прокофія Здрастуя . .	-	3	-
ЯРКОВСКАЯ УЛИЦА:			
-№1.Мѣщ.Айзика Авраамъ Писонова Байнштейна	-	4	-
-№2.Каз.кр.Павла Петрова Заѣзжай . .	-	2	-
-№2.Коз.Михаила Антонова Глушка . .	-	2	-
-№3.Коз.Якова и Наталіи Павловскихъ	-	6	-
-№-Насл.Коз.Самсона Зубка	-	2	-
-№-Коз.Ивана Лазарева Зубка	-	2	-
-№6.Каз.Андрея Яковлева Гребеника -	-	4	-
-№7.Коз.Емельяна Павлова Зубка . . .	-	3	-
-№8.Коз.Ивана, Семена и Сергѣя Зубковъ	-	6	-
-№9.Мѣщ.Григорія Халая	-	4	-
-№10.Мѣщ.Маріи Гавр.Бѣляевой	-	4	-
-№12.Коз.Павла и Мавры Лапъ	-	4	-
-№13.Коз.Секр.Афанасія Никифорова Литвиненка	-	4	-

д.№14.Мѣщ.Михаила Литвиненка	-	4	-	
-№14.Мѣщ.Ивана Стеценка	-	4	-	
-№16.Мѣщ.Герши Залманова Іофе . . .	-	5	-	
-№17.Мѣщ.Ивана Маркова Лапы	-	3	-	
-№18.Насл.мѣщ.Филиппа Гельбина . . .	-	4	-	
-№19.Насл.коз.Федора Федорова Зимы	-	3	-	
-№20.Коз.Филиппа Денисова Карпенка	-	4	-	
-№21.Коз.Елизаветы Коломійцевой . . .	-	4	-	
-№-Коз.Филиппа Коломійца	-	4	-	
-№22.Зап.ряд.Григорія Зубка	-	4	-	
-№23.Мѣщ.Максима Иванова Гельбина . .	-	6	-	
-№24.Коз.Николая Архипенка	-	3	-	
-№25.Коз.Василія Архипенка	-	3	-	
-№26.Коз.Василія Пацалы	-	6	-	
-№27.Каз.Татьяны Андр.Архипенковой	-	4	-	
-№28.Насл.мѣщ.Федора Козаченка . . .	-	3	-	
-№29.Мѣщ.Василія Васильева Цѣлика . .	-	3	-	
-№30.Насл.мѣщ.Лукъяна Лисенка	-	3	-	
-№31.Каз.Федора и Домникіи Бабаковъ	-	3	-	
-№32.Мѣщ.Макара Демидова Лося. . . .	-	3	-	
-№33.Мѣщ.Филиппа Ганжи	-	4	-	
-№35.Насл.мѣщ.Василія Шевка	-	3	-	
-№34.Насл.Коз.Василія Ковшара и Марка Ковшара	-	3	-	

д.№36.Насл.мѣщ.Прокофія Осип.Ганжи	-	4	-
-№-Каз.Параскевіи Сердюковой . . .	-	2	-
-№-Бедота Федорова Рымаря	-	2	-
-№38.Мѣщ.Григорія Дмитріева Петрушенко	-	2	-
-№39.Насл.Василія и Анны Урюхенко . .	-	4	-
-№40.Мѣщ.Андрея Андреева Осадчаго . .	-	4	-
-№41.Мѣщ.Каленника Слизкого	-	4	-
1№43.Каз.Андріана Кирѣя	-	4	-
-№44.Мѣщ.Якова Дмитруся	-	6	-
-№45.Насл.солд.Хаима Мошкова Парфа	-	6	-
-46.Мѣщ.Ольги Халаевой	-	3	-
-№-Мѣщ.Навла Иван.Комисаренка . . .	-	2	-
-№-Мѣщ.Ивана Саввина Комисаренко . .	-	1	-
БЕЗМЕНОВСКІЙ ПЕРЕУЛОКЪ:			
д.№1.Мѣщ.Литмана Вульфова Винера . .	-	5	-
-№2.Каз.Семена Андрущенка	-	6	-
-№3.Мѣщ.Еселя Авраамова Воловика . .	-	20	-
-№4.Каз.Ирины Андрущенковой . .	-	6	-
-№6.Коз.Григорія Дмитріева Лапы . .	-	3	-
-№7.Мѣщ.Наталіи Ивановой Бабичевой	-	4	-
-№-Мѣщ.Анны Степановой Халаевой . .	-	5	-

д.№8.Мѣщ.Федора Стапанова Губенка . .	-	4	-	
-№10.Насл.Солд.Самсона Павленка и Андрея Сербина	-	6	-	
-№11.Мѣщ.Евдокіи Яковлевой Морозовой	-	6	-	
-№-Мѣщ.Степана Григорьева Стрижки . .	-	3	-	
-13.Солд.Афанасія Климова Баканя . .	-	3	-	
-№14.Мѣщ.Федора Демидова Каховскаго	-	2	-	
-№15.Каз.Федота Боканя	-	6	-	
-№16.Кр.Федоры Нужной	-	3	-	
-№16.Кр.Іуліаніи Киселевой	-	3	-	
-№17.Каз.Антона Иванова Марченка . .	-	4	-	
-№18.Мѣщ.Василія Андреева Гельбина . .		7.	-	
-№19.Мѣщ.Василія Марченка	-	6	-	
ХИЗЬКОГО ПЕРЕУЛОКЪ:				
-№1.Мѣщ.Ивана Павловскаго	-	3	-	
-№2.Коз.Вассы Павловой Халаевой . . .	-	4	-	
-№3.Коз.Василія Андреева Бондаря . .	-	2	-	
-№4.Каз.Андрея Сербина	-	3	-	
ВОЗНЕСЕНСКІЙ ПЕРЕУЛОКЪ:				
-№1.Якова Дмитріева Кузубова	-	6	-	
-№2.Мѣщ.Ивана Михайлова Зименка	-	4	-	
-№5.Мѣщ.Максима Павлова Марченка . . .	-	6	-	
-№6.Каз.Трофима Георгіева Криворука . .	-	3	-	

д.№7.Мѣщ.Ивана и Аграпены Павловыхъ	-	4	-
-№8.Мѣщ.Гавріила и Пелагеи Игнатенковъ	-	4	-
-№9.Насл.мѣщ.Маріи Николаевой Игнатенковой	-	4	-
ГОНЧАРОВЪ ПЕРЕУЛОКЪ:			
-№-Мѣщ.Евфросиніи Гавр.Нѣмченковой	-	3	-
-№2.Каз.Михаила Крепака	-	3	-
-№3.Мѣщ.Евфима и Агрепины Даниль-чатенковыхъ	-	3	-
-№4.и 6.Мѣщ.Митрофана Бабича . . .	-	8	-
-№5.Мѣщ.Варвары Лукъяненковой . . .	-	6	-
-№7.Мѣщ.Наталіи Лосевой	-	3	-
-№-Мѣщ.Іосифа Васильева Бабича . . .	-	3	-
-№8.Мѣщ.Григорія Буденнаго	-	3	-
-№9.Мѣщ.Анастасіи Васильевой Хабловой	-	4	-
-№10.Кол.Ассес.Ѳедора Крикунова . .	-	3	-
-№11.Инслѣд.Акима Хабла	-	6	-
-№12.Каз.Тимофѣя и Маріи Бондаревыхъ	-	4	-
-№-Мѣщ.Михаила Игнатенка	-	4	-
-№-Мѣщ.Айзика Авраамъ Исонова Вайнштейна	-	4	-
МЕЛЕШКИНЪ ПЕРЕУЛОКЪ:			
д.№1.Мѣщ.Хаима Беркова Конвисера. .	-	4	-

191
152
253

ПУТИВЛЬСКАЯ УЛИЦА:

д.№2.Куп.Эли Гершева Юдовича	-	10	-
-№3.Каз.Петра Яковлева Гребешка . .	-	6	-
-№4.Куп.Ехіеля Зибермана	-	15	-
-№5.Мѣщ.Трофима Бабича	-	8	-
-№6.Мѣщ.Эли Велькина	-	3	-
-№7.Мѣщ.Еселя Хаимова Юдовича . . .	-	10	-
-№9.Мѣщ.Василія Лукъяненка	-	4	-
-№10.Мѣщ.Дмитрія Бабича	-	3	-
-№-Мѣщ.Леи Еселевой Ружевской . . .	-	5	-
-№11.Митрофана и Евгенія Бабичевыхъ	-	3	-
-№12.Мѣщ.Никиты и Василія Бабичей .	-	3	-
-№13.Василія Кузуба	-	6	-
-№14.Насл.мѣщ.Файвуса Докшина . . .	-	6	-
-№15.Каз.Степана Васильева Сасима .	-	3	-
-№16.Жены мѣщ.Фейги Павловской . . .	-	6	-
-№17.Мѣщ.Менделя Черкинскаго	-	8	-
-№18.Доч.свящ.Елены Широконевичъ . .	-	5	-
-№20.Якова Дмитріева Кузубова . . .	-	10	-
-№19.Мѣщ.Пелагеи Григорьевой Яременковой	-	6	-
-№21.Мѣщ.Якова Иванова Яременка . . .	-	4	-

д.№22.Жены солд.Параскевіи Т расенковой	-	3	-
-№-Марьяны Анисимовой Губенко . . .	-	1	-
-№23.Анастасіи Калениковой Мартыненко и Евфима Анисимова Попенка	-	2	-
-№24.Мѣщ.Василія Матвѣева Каховскаго	-	3	-
-№25.Мѣщ.Берки Аронова Кинзбурскаго	-	4	-
-№-Алексѣя Романовича Рымаря . . .	-	4	-
-№26.Мѣщ.Самсона Харитонова и Племянника его Андрея Логвинова Лапъ	-	5	-
-№27.Каз.Анны Харитоновой Прокопенко	-	8	-
-№28.Мѣщ.Павла Иванова Слизкого . .	-	3	-
-№-Мѣщ.Павла Антонова Зѣнченко . .	-	3	-
-№-Мѣщ.Луки Степанова Зимовца . . .	-	4	-
-№-Коз.Петра Бѣлоножки	-	3	-
-№-Коз.Саввы Иванова Довголя . . .	-	4.	-
-№-Тимофѣя Киричка	-	4	-
-№29.Андрея Прокофьева и жены его марфы Федоровой Грищенковыхъ . . .	-	4	-
-№-Солд.Елены Васильевой Гавкаловой	-	3	-
-№30.Кр.Харитины Калениковой . . .	-	3	-
-№33.Насл.Каз.Ивана Михайлова Стрѣльца	-	2	-
-№34.Коз.Якова Иванова Стрѣльца . .	-	4	-

д.№35.Насл.Каз.Іосифа Гордѣева Тетеры	-	2	-
-№36.Мѣщ.Антона Никифорова Стрѣльца	-	2	-
-№37.Мѣщ.Лаврентія Стрѣльца	-	3	-
-№38.Каз.Козьми Григорьева Стрѣльца	-	3	-
-№39.Мѣщ.Деонисія Яковлева Стрѣльца	-	4	-
-№40.Доч.Прот.Варвары и Екатерины Тимошевскихъ	-	6	-
-№41.Коз.МакараКорнѣева Зимовна . .	-	5	-
-№45.Насл.Коз.Деонисія Евфимова Бондаря	-	3	-
-№42 и 44.Коз.Данiила Калленикова Бондаря	-	3	-
-№42 и 44.Коз.Василія Алексѣева Бондаря	-	3	-
-№43.Насл.Коз.Степана Федорова Павловскаго	-	3	-
-№46.Мѣщ.Илiи Григорьева Манрки . . .	-	10	-
-№47.Коз.Авраама Леонтьева и жены его Матрены Боловодовыхъ	-	3	-
-№48.Коз.Василія Корнѣева Зимовца . .	-	10	-
-№50.Коз.Василія Анисимова Зимовна	-	5	-
-№51.Мѣщ.Евфросинiи Филипповой близкой	-	4	-
-№52.Мѣщ.Давидъ Капеля и Герши Гдальевыхъ Уршанскихъ	-	10	-
ЖУКОВСКАЯ УЛИЦА:			
д.№1.Коз.Ивана Иванова Логвина . . .	-	3	-

д.№2.Коз.Осипа Иванова Логвина . .	-	4	-
-№3.Мѣщ.Онисима Данилова и Евдокіи Слизкихъ	-	8	-
-№4.Евдокіи Никитиной Саевской . . .	-	20	-
-№6.Коз.Игната Никитина Козловскаго	-	3	-
-№7.Коз.Павла Иванова Бондаря . . .	-	6	-
-№10.Насл.Коз.Федора Марченка . . .	-	3	-
-№12.Насл.Коз.Михаила Терещенко . .	-	5	-
-№13.Мѣщ.Михаила Лапы	-	3	-
-№15.Насл.солд.Демьяна Иванова Сердюкова	-	3	-
-№16.Мѣщ.Николая Иванова Шевка . .	-	4	-
-№17.Насл.Коз.Григорія Листуна . .	-	4	-
-№18.Кол.Регистр.Николая Костенецкаго	-	10	-
-№19.Насл.Коз.Артема Литвиненка . .	-	4	-
-№20.Мѣщ.Степана Бѣлоуса	-	4	-
-№21.Коз.Григорія Петрова Капарика	-	3	-
-№22.Коз. Татьяны Суровой	-	2	-
-№23.Мѣщ.Калмана Волкова	-	4	-
-№24.Кр.Алексѣя Степанова Ленчика	-	4	-
-№25.Коз.Григорія Сироты		4	-
-№26.каз.Онисима Сироты	-	3	-
-№-Коз.Ивана Сироты	-	2	-

195/154

д.№27.Кр.соб.Матрены Поповой	-	6	-	155
-№28.Насл.мѣщ.Ивана Шаповаленка . .	-	2	-	
-№29.Мѣщ.Гаврила Павлова Водопьяна	-	4	-	
-№30.Насл.солд.Григорія Дейнеки . .	-	4	-	
-№31.Насл.Каз.Федора Семенова Каськи	-	2	-	
-№32.Мѣщ.Анастасіи Стрѣльцовой . .	-	5	-	
-№33.Насл.мѣщ.Ивана Бѣлецкаго . .	-	3	-	
-№34.Мѣщ.Елизаветы Рожковой	-	3	-	
-№36.Степана Кондратьева Репетьки	-	4	-	
-№37.Жены Кол.Секр.Евдокіи Лсаревой	-	4	-	
-№38.Насл.мѣщ.Михаила Антонова Гносвого	-	4	-	
-№41.Мѣщ.Анны Бѣзменовой	-	2	-	
-№42.Кр.Александра Кораблева . . .	-	10	-	
-№43.Коз.Ивана и Федора Лукъянцевыхъ	-	3	-	
-№45.Мѣщ.Петра 1-го Радіонова Лисака	-	4	-	
-№44.Каз.Мотрены Григорьевой Лукъянцевой	-	2	-	
-№46.Каз.Софіи Прокофьевой Лукъянцевой	-	3	-	

По БУРДОВСКАЯ УЛИЦА:

д.№4.Насл.Трофима Алексѣева Черныша	-	2	5	
-№9.Федота Павлова Бурды	-	4	15	
-№10.Меланіи Васильевой Бурдиной . .	-	4	15	

д.№11.Насл.Гаврiила Степанова Бурды	-	5	20
-№13.Терентiя Золотова Бурды	-	3	10
-№14.Александра и насл.Свиридона Мачулы	-	3	10
-№15.Дмитрiя Иванова Белигодскаго	-	2	5
-№16.Того-же Белигодскаго	-	3	10
-№20.Тараса Федорова Вовка	-	2	5
-№23.Семена Саввина Каленика	-	4	15
-№27.Насл.Парасковiи Демидовой Думиной	-	4	15
-№29.Насл.Мартына Комлыка	-	2	5
-№30.Марины Степановой Ворониной . . 31 Ивана Моисеева Каленика	-	2	5
-№32.Алексѣя Григорьева Комлыка . .	-	2	5
-№35.Петра Григорьева Комлыка . . .	-	2	5
-№34.Каз.кр.Козьмы Семенова и Евросиniи Якимовой Комликовыхъ . .	-	2	5
-№36.Лариона Иванова Кучеренка . . .	-	3	10
-№37.Семена Козьми Яковлевыхъ Комлыковыхъ	-	3	10
-№38.Каз.Петра Яковлева Кузьма . . .	-	2	5
-№39.Степана Павлова Павлюка	-	3	10
-№41 и 43 Осипа Григорьева Павлюка . .	-	2	5
-№44.Ларiи Семеновой Тимченковой . . .	-	3	10

д.№45.Филиппа Тимофеева Тимченка . .	-	3	10
-№47.Насл.Ксенiи Петровой Тимченковой	-	4	15
-№51.Семена Леотьева Набоки	-	3	10
БОГОЯВЛЕНСКАЯ УЛИЦА:			
-№5.Насл.Тараса Макарова Павлюка . .	-	3	10
-№8.Насл.Гаврiила Бурды	-	2	5
-№-Насл.Степана Степанова Довголя	-	3	10
-№11.Кирилла Артемова Каленика	-	1	5
-№12.Насл.Василiя Иванова Бурды и Домникiи Бурдиной	-	3	10
-№13.Дмитрiя Федорова Чижа	-	4	15
-№14.Василiя Лантелеймонова Чижа . . .		4	15
-№15.Андрея Алексеева Тарасенка . . .	-	2	5
-№18.Насл.Василiя Яковлева Вороны . .	-	3	10
-№19.Степана Иванова Тарасенка	-	2	5
-№20.Михаила Леотьева Вороны	-	3	10
-№-Койсея Васильева Зимовца	-	2	5
-№23.Насл.Степана Яковлева Мирошниченка	-	2	5
-№25.Насл.Григорiя Петрова Кражника . .	-	2	5
-№26.Петра Иванова Кузька	-	3	9
-№30.Наталiи Ивановой Скрыпевой		3	10
-№35.Насл.Никифора Дмитрiева Кибца . .	-	2	5

НИКОЛАЕВСКАЯ УЛИЦА:			
д.№20.Федора Данилова Востока	-	3	10
-№28.Федора Никитина Замулы	-	3	10
-№30.Насл.Ивана Андреева Бурды . . .	-	3	10
-№33.Насл.Михаила Васильева Бѣлика .	-	3	10
-№34.Насл.Андрея Яковлева Черныша . .	-	4	15
-№36.Ивана Герасимова Думы	-	3	10
-№37.Анны Яковлевой Троцкой	-	3	10
-№38.Леонтія Петрова Думы	-	3	10
-№49.Насл.Никиты Федорова Сиваша . .	-	3	10
-№52.Евмена Матвѣева Сиваша	-	3	10
-№53.Насл.священ.Дмитрія Демяновскаго	-	4	15
СИВАШЕВА УЛИЦА:			
-№2.Устима Иванова Сиваша	-	5	20
-№5.Евмена матвѣева Сиваша	-	4	15
-№7-9.Петра Иванова Сиваша	-	4	15
ОБРУЧЕВСКАЯ УЛИЦА:			
-№1.Гавріила Григорьева Кострицы . .	-	3	10
ЗАМУЛИНЪ ПЕРЕУЛОКЪ:			
-№1.Вѣры Степановой Серебрениковой	-	4	15
-№4.матвѣя Алексѣева Замулы	-	3	10
-№6.Иліи Николаева Замулы	-	2	5
-№7.Козьми Порфирьева Пискуна	-	4	15

д.№8.Насл.Афанасія Пискуна	-	4	15.	198 156
ПУТИВЛЬСКАЯ УЛИЦА:				157
-№3.Емельяна Прокопенка	-	2	4	
-№4.Трофима Лапы	-	2	4	
-№8.Насл.Никифора Цыганка	-	2	4	
-№5. Прокофія Лапы	-	3	10	
-№-Василія Лапы	-	3	10	
-№10.Насл.Николая Ситяка	-	2	4	
-№6.Евдокіи Зимовцевой	-	2	4	
-№12. Владиміра,Афанасія и насл. Григорія Ситяки и Евфросиніи Федорченкова	-	2	4	
-№7.Михаила Зимовца	-	2	4	
-№13.Филиппа Федорченка	-	2	4	
-№9.Шмуила Залмана Явчуновскаго . .	-	2	4	
-№11. Нахмана Мондруса	-	2	4	
-№-Насл.Ивана Довголя - Стефаниды и Евфросиніи	-	2	4	
-№- Евтихія Лавриненка	-	1	2	
-№-Насл.Гаріила Демидка	-	2	4	
-№17. Петра Довголя	-	3	10	
-№23. Григорія Кирича	-	3	10	
-№-Парасковіи Киричковой	-	1	2	
-№18.Мартына Довголя	-	3	10	

д.№28.Степана Гурли	-	2	4
-№19.Максима Палбева	-	1	2
-№21.Насл.Акима Яковича	-	3	10
-№22.Захарія Бабича	-	1	2
-№24.Леонтія Ересько	-	2	4
-№27. Степана Кирички	-	3	10
-№29.Насл.Тимофея Мартыненка . . .	-	3	10
-№35.Григорій и Харитина Макарчуки . .	-	3	10
ГЕРМАНОВСКАЯ УЛИЦА:			
-№4.Марія Бибиковой	-	1	2
-№1.Максима Васильенка	-	1	2
-№7. Анни Ефременковой	-	1	2
-№9.Якова Зимовца	-	1	2
-№5.Саввы Кишка	-	1	2
-№14.Федора Кузька	-	2	4
-№8.Ивана Зименка	-	5	10
-№16. Михаила Михайличенка	-	1	2
-№10. Федора Мапрки	-	5	10
-№18.Василія Кузька	-	1	2
-№6.Григорія Мапрки	-	5	10

36

157 ~~196~~

~~158~~

д.№21.Саввы Бондаренка	-	2	4
-№13.Насл.Фомы Чижа	-	2	4
-№-Давида Жовтенка	-	2	4
-№- Тараса Жовтенка	-	2	4
-№15.Никиты Семка	-	2	4
-№-Петра и Евмена Семковъ	-	2	4
-№-Сергѣя Семка	-	2	4
-№-Ивана Зимовца	-	2	4
-№17.Анны Матюхиной	-	2	4
-№30.Насл.Василія Зимовца	-	2	4
-№32.Насл.Ивана Зимовца	-	2	4
-№20. Семена Немолота	-	3	10
-№-Филиппа Силки	-	1	2
-№34. Зиновія Бондаренка	-	1	2
-№51.Насл.Мартына Немолота	-	3	10
-№36.Параскевіи Пунькиной	-	3	10
-№24.Емельяна Обруча	-	1	2
-№46.Насл.Ивана Пискуна	-	2	4
-№29.Андрея Зимовца	-	3	10
-№7 и 48.Григорія Буденнаго	-	2	4

41

САКУНОВЪ ПРОУЛОКЪ:

д.№- Порфирія Кави	-	1	2
-№50.Антона Немолота	-	3	10
-№33. Степана Силки	-	1	2
-№37.Иларіона Зимовца	-	3	10
-№- Іуліана Зимовна	-	3	10
-№54.Анни Кибцевой	-	1	2
-№38.Владимира Гончара	-	3	10
-№57.Даніила Иванова Залѣскаго . . .	-	1	2
-№41.Евстафія Силки	-	3	10
-№61.Даріи Бондаренковой	-	1	2
-№42.Якова Силки	"	3	10
-№43.Филиппа Силки	-	3	10
-№44.Пантелеймона Зимовца	-	2	4
-№73.Федора Оконнаго	-	3 91	6
А всего	25	4040	1000

333 333

Для отвода поземельныхъ назначены Даніилъ Сѣчкарь, Митрофанъ Майрка, Григорій Макарчукъ, Федоръ Виноградовъ, Григорій Силка, Лука Семенченко и Иванъ Зимовец которыя должны прибыть въ день мобилизаціи въ Управленіе уѣзднаго Воинскаго Начальника.

Составлена 1910-го года Января 10-го дня.

Городскій Голова

Секретарь

По мобилизаціонному росписанію 1910г.

СЕКРЕТНО.

УПРАВЛЕНІЕ
Конотопскаго
уѣзднаго
ВОИНСКАГО НАЧАЛЬНИКА
по части мобилизац .

Въ Конотопскую Городскую Управу.-

158

159

іюля 27 дня 1910 г.
№ 196.
Гор. Конотопъ черн.Губ.

Согласно личнаго приказанія Начальника Полтавской мѣстной бригады прошу о перемѣнѣ, составленной вѣдомости расквартированія запасныхъ нижнихъ чиновъ при мобилизаціи, назначивъ мѣсто сбора запасныхъ дворъ коммерческаго училища, помѣщеніемъ для пріема и медицинскаго осмотра зданіе коммерческаго училища и подъ квартиры запасныхъ тоже Коммерческое училище, женскую гимназію и городское училище, а если- бы этихъ помѣщеній для расквартированія 3500 ниж.чиновъ запаса оказалось недостаточнымъ, то и всѣ, имѣющіяся въ г.Конотопѣ,

учебныя заведенія по мѣръ надобности.

Вѣдомость прошу прислать не позже 10 Августа с.г.для представленія мною Начальнику Полтавской мѣстной бригады. ЗАКОНЪ:ст.ст.467 и 475 уст.о зем.повин. и разъясненіе Департамента Народнаго Пр свѣщенія отъ 31 мая 1908 года за №13653 Воинскій Начальникъ Подполковникъ Петровъ.Дѣлопроизводитель Амелинъ.

съ подлиннымъ вѣрно:

Старшій Секретарь

Взамѣнъ этой вѣдомости послана новая Воин. Нач. 31 марта 1914 за № 4 и 2 экземпляра Воинскому Присутствію того же числа за № 6

159

ВѢДОМОСТЬ

Расквартированія въ періодъ мобилизаціи чиновъ запаса и лошадей, съ указаніемъ помѣщеній подъ сборный пунктъ въ городѣ Конотопѣ.-

Для какой надобности	Обозначеніе площадей улицъ (или раіоновъ) и домовъ, въ которыхъ отводятся помѣщенія.-	Число назначенныхъ къ размѣщенію. Офицеровъ	Нижнихъ чиновъ.	Лошадей.	Примѣчаніе
Для сборнаго пункта:					
Помѣщеніе для пріема и медицинскаго осмотра запасныхъ.	Зданіе коммерческаго училища по Сосновской улицѣ.				
Кухни съ очагами и котлами на 3500 человѣкъ.	Устроенная городомъ Мобилизаціонная кухня на Низовой площади.				
Столовая со столами и скамьями.	Спеціально устроенная городомъ столовая на Низовой площади, а для остальнаго числа людей будутъ разставлены столы по Ярмарковой площади.-				
Хлѣбопекарни.	Принадлежащая городу каменная кухня на Низовой площади на 7 печей.-				

Мѣсто для сбора запасныхъ.	Дворъ коммерческаго училища по Сосновской дорогѣ.-
Водопой для принятыхъ лошадей.	У подъѣзда рѣки Езучь по Александровской улицѣ.-
Мѣсто для склада овса на 600пуд.	Дворъ вдовы Коллежскаго Секретаря Александры Степановой Прасоловой на Загребельѣ по Николаевской улицѣ д.№29.
Помѣщеніе для ссыпки овса до 400 пудовъ.	Дворъ дочерей Коллежскаго Регистратора Евгеніи и Зинаиды Васильевнхъ Щербацкихъ по Николаевской улицѣ д. №47.
Источникъ откуда можно пользоваться водою	Колодцы въ городѣ Конотопѣ имѣющіеся при каждомъ пунктѣ расквартированія.
Карцеръ для запасныхъ.	При Управленіи Воинскаго Начальника на 4 человѣка и въ отдѣльномъ спеціально устроенномъ зданіи на Низовой площади на 4 человѣка.

Квартиры для офицеровъ, прибывающихъ для надобностей мобилизаціи.					
5 Штабъ-офицерскихъ.	Гоголевская улица.				
	д.№9, священника Петра Никитича Левицкаго и купца Арона Яковлева Брука.	1	-	-	
	д.№11. Мѣщанина Михеля Еселева Эйдинова	1	-	-	
	д.№13. Мѣщанъ Федора и Филиппа Николаевыхъ Щербининыхъ-Крыжевыхъ.	1	-	-	
	Комисаровская улица.				
	д.№1. Вдовы Генералъ-Адъютанта Софіи Абрамовны Драгомировой. .	1	-	-	
	Роменская улица.				
	д.№57. Надворнаго Совѣтника Александра Степановича Трофимова	1	-	-	
20 Оберъ офицерскихъ.	д.№35. Козака Ивана Иванова Мовчана	1	-	-	
	д.№55. Жены статскаго Совѣтника Маріи Степановны Корнѣенко-Демяненко.	1	-	-	
	Александровская улица.				
	д.№2. Врача Льва Бейнусова Эпштейна	1	-	-	
	д.№14. Вдовы Титулярнаго Совѣтника Іуліаніи Владиміровой Зайцевой	1	-	-	
	д.№17. Козака Игната Никитича Козловскаго	1	-	-	
	Жуковская улица.				
	д.№5. Жены почетнаго гражданина Александры Константиновой Барилло.	1	-	-	
	Ярмарковая площадь.				
	д.№3. Дворянина Николая Иванова Костенецкаго	1	-	-	
	д.№2. Губернскаго Секретаря Виктора Александровича Силичъ-Полянскаго	1	-	-	

Низовая площадь				
д.№3.Дворянина Николая Федоровича и жены его Ольги Викторовой Моренецъ-Дейнеко. . . .	1	-	-	
Базарная площадь				
д.№21.Мѣщанина Неуха Янкелева Фельдмана	1	-	-	
Успенско-Троицкая улица				
д.№2.наслѣд.чиновн.Федора Филиппова Рѣзникова	1	-	-	
Соборная улица				
д.№1.Надворнаго совѣтника Алексѣя Михайловича Короткевича . . .	1	-	-	
— —				
д.№3.Жены козака Меланiи Афанасьевой Братусь.	1	-	-	
— —				
д.№8.Дворянина Константина Николаевича Таравинова. . . .	1	-	-	
— —				
Лизогубовская улица				
д.№5.Мѣщанина Зиновiя Моисеевича Левитина	1	-	-	
Варваринская улица				
д.№7.Купеческаго сына моисея Янкеля Шмуилева Явчуновскаго . .	1	-	-	
— —				
д.№11.Купца Берки Залманова Иофе	1	-	-	
— —				
Гоголевская улица				
д.№6.Купца Эли Гершова Юдовича	1	-	-	
д.№16.Купца Герши Калманова Драпкина	1	-	-	
д.№17Купца Берки Израилева Айнбиндера	1	-	-	
— —				

Квартиры для нижнихъ чиновъ запаса: по числу на 3500 человѣкъ и конюшенъ на 1000 лошадей, а также квартиры на 40человѣкъ нижнихъ чиновъ дѣйствительной службы, прибывающихъ отъ частей войскъ для работъ на сборномъ пунктѣ.	Въ зданіяхъ училищъ:				
	Коммерческаго уч.по Сосновской улицѣ	-	1500	-	1
	Женской гимназіи по Соборной улицѣ	-	600	-	1
	4-хъ класснаго город.уч. по Александровской улицѣ . . .	-	500	-	2
	Гоголевскаго приход.уч. на Ярмарковой площади	-	100	-	1
	Успенской церковно-приходской школы по Сосновской улицѣ . .	-	100	-	1
	Вознесенскрй церковно-приходской школы по Путивльской ул.	-	100	-	2
	Соборной церковно-приходской школы по Низовой улицѣ . . .	-	100	-	1
	Мужскаго желѣзнодорожнаго уч.по Сосновской улицѣ. . .	-	150	-	3
	Женскаго желѣзнодорожнаго уч. по Сосновской улицѣ. . . .	-	150	-	3
	ПО БУРДОВСКОЙ УЛИЦѢ:				
	д.№4.Насл.Трофима Алексѣева Черныша	-	2	5	
	-№9.Федота Павлова Бурды . .	-	4	15	
	-№10.Меланіи Васильевой Бурдиной	-	4	15	
	-№11.Насл.Гавріила Степанова Бурды	-	5	20	
	-№13.Терентія Федотова Бурды	-	3	10	
	-№14.Александра и насл.Спиридона Мачулы	-	3	10	
	-№15.Дмитрія Иванова Велигодскаго	-	2	5	
	-№16.Того-же Велигодскаго . .	-	3	10	
	-№20.Тараса Федорова Вовка . .	-	2	5	
	-№23.Семена Саввина Каленика	-	4	15	

д.№ 27.Насл.Параскевіи Демидовой Думиной . _	-	4	15	
-№29.Насл.Мартына Комлыка . .	-	2	3	
-№30.Марины Степановой Ворониной	-	2	5	
-№31.Ивана Мойсеева Каленика				
-№32.Алексѣя Григорьева Комлыка	-	2	5	
-№35.Петра Григорьева Комлыка	-	2	5	
-№34.Каз.кр.Козьми Семенова и Евфросиніи Якимовой Комликовыхъ	-	2	5	
-№36.Ларіона Иванова Кучеренка	-	3	10	
-№37.Семена и Козьми Яковлевыхъ Комликовихъ	-	3	10	
-№38.Коз.Петра Яковлева Кузька	-	2	5	
-№39.Степана Павлова Павлюка	-	3	10	
-№41 и 43 Осипа Григорьева Павлюка	-	3	5	
-№44.Даріи Семеновой Тимченковой	-	3	10	
-№45.Филиппа Тимофѣева Тимченка	-	3	10	
-№47.Наслд.Ксеніи Петровой Тимченковой	-	4	15	
-№51.Семена Леонтьева Набоки	-	3	10	
БОГОЯВЛЕНСКАЯ УЛИЦА:				
д.№5.Насл.Тараса Макарова Павлюка	-	3	10	
-№8.Наслд.Гаврііла Бурды . . .	-	2	5	
-№-Наслѣд.Степана Степанова Довголя	-	3	10	

д.№11.Кирилла Артемова Каленика	-	1	3.
-№12.Насл.Василія Иванова Бурды и Домникіи Бурдиной	-	3	10
-№13.Дмитрія Федорова Чижа . .	-	4	16
-№14.Василія Пантелеймонова Чижа	-	4	15
-№15.Андрея Алексѣева Тарасенка	-	2	5
-№18.Насл.Василія Яковлева Вороны	-	3	10
-№19.Степана Иванова Тарасенка	-	2	5
-№20.Михаила Леонтьева Вороны.	-	3	10
-№-Мойсея Васильева Зимовца . .	-	2	5
-№23. Насл.Степана Яковлова Мирошниченка.	-	2	5
-№25.Наслѣд.Григорія Петрова Бражника	-	2	5
-№26.Петра Иванова Кузька . .	-	3	9
-№30.Наталіи Ивановой Сиваше-вой	-	3	10
-№35.Наслѣд.Никифора Дмитріева Кибца	-	2	5
НИКОЛАЕВСКАЯ УЛИЦА:			
д.№20.Федора Данилова Шостка	-	3	10
-№28.Федора Никитина Замулы	-	3	10
-№30.Насл.Ивана Андреева Бурды	-	3	10
-№33.Наслѣд.Михаила Васильева Бѣлика	-	3	10

д.№34.Наслѣд.Андрея Яковлева Черныша	-	2	15	
-№36.Ивана Герасимова Думы	-	3	10	
-№37.Анны Яковлевой Троцкой	-	3	10	
-№38.Леонтія Петрова Думы . .	-	3	10	
-№49.Наслѣд.Никиты Федорова Сиваша	-	3	10	
-№52.Евмена Матвѣева Сиваша	-	3	10	
-№53.Насл.священ.Дмитрія Домяновскаго	-	4	15	
СИВАШЕВА УЛИЦА:				
д.№2.Устима Иванова Сиваша	-	5	20	
-№5.Евмена Матвѣева Сиваша	-	4	15	
-№7-9.Петра Иванова Сиваша	-	4	15	
ОБРУЧЕВСКАЯ УЛИЦА:				
д.№1.Гаврiила Григорьева Кострицы	-	3	10	
ЗАМУЛИНЪ ПЕРЕУЛОКЪ:				
д.№1.Вѣры Степановой Серебряниковой		4	15	
-№4.Матвѣя Алексѣева Замулы . .	-	3	10	
-№5.Илiи Николаева Замулы . .	-	2	5	
-№7.Козьми Порфирьева Пискуна	-	4	15	
д.№8.Наслѣд.Афанасія Пискуна	-	4	15	
ПУТИВЛЬСКАЯ УЛИЦА:				
д.№3.Емельяна Прокопенка . . .	-	2	4	

д.№4.Трофима Лапы	-	2	4
-№8.Наслѣд.Никифора Цыганка . .	-	2	4
-№5.Прокофія Лапы	-	3	10
-№-Василія Лапы	-	3	10
-№10.Наслѣд.Николая Ситяка . .	-	2	4
-№6.Евдокіи Зимовцевой . . .	-	2	4
-№12.Владиміра,Афанасія и насл-Григорія Ситяки и Евфросинія Федорченкова	-	2	4
-№7.Михаила Зимовца	-	2	4
-№13.Филиппа Федорченка . . .	-	2	4
-№9.Шмуила Залмана Явчуновскаго		2	4
д.№11.Нахмана Мондруса . . .	-	2	4
-№-Насл.Ивана Довголя Стефаниды и Евфросинія	-	2	4
-№-Евтихія Лавриненка	-	1	2
-№-Насл.Гаврiила Демидка . .	-	2	4
-№17.Петра Довголя	-	3	10
-№23.Григорія Киричка . . .	-	3	10
-№-Параскевіи Киричковой . .	-	1	2
-№18.Мартина Довголя . . .	-	3	10
-№28.Степана Бурды	-	2	4
-№19.Максима Палѣева	-	1	2
-№21.Насл.Акима Ясковича . .	-	3	10
-№22.Захарія Бабича	-	1	2

д.№24.Леонтія Ересько	-	2	4
-№27.Степана Кирички	-	3	10
-№29.Насл.Тимофѣя Мартиненка . .	-	3	10
-№35.Григорій и Харитина Макарчуки	-	3	10
ГЕРМАНОВСКАЯ УЛИЦА:			
д.№4.Маріи Бибиковой	-	1	2
-№1.Максима Василенка	-	1	2
-№7.Анны Ефременковой	-	1	2
-№9.Якова Зимовца	-	1	2
-№5.Саввы Кныша	-	1	2
-№14.Федора Кузька	-	2	4
-№8.Ивана Зименка	-	3	10
-№16.Михаила Михайличенка . . .	-	1	2
-№10.Федора Маирки	-	3	10
-№18.Василія Кузька	-	1	2
-№6.Григорія Маирки	-	3	10
-№21.Саввы Бондаренка	-	2	4
-№13.Насл.Фомы Чижа	-	2	4
-№- Давида Жовтенка	-	2	4
-№- Тараса Жовтенка	-	2	4
-№15.Никиты Семка	-	2	4
-№- Петра И Евмена Сенковъ . . .		2	4

д.№- Сергѣя Семка	-	2	4
-№-Ивана Зимовца	-	2	4
-№17.Анны Матюхиной	-	2	4
-№30.Насл.Василія Зимовца . . .	-	2	4
-№32.Насл.Ивана Зимовца . . .	-	2	4
-№20.Семена Немолота	-	3	10
-№- Филиппа Силки	-	1	2
-№34.Зиновія Бон даренка . . .	-	1	2
-№51.Насл.Мартина Немолота . . .	-	3	10
-№36.Параскевіи Пунькиной . . .	-	3	10
-№24.Емельяна Обруча	-	1	2
-№46.Насл.Ивана Цискуна	-	2	4
-№28.Андрея Зимовца	-	3	10
-№7 и 48.Григорія Будоннаго . .	-	2	4

САКУНОВЪ ПРОУЛОКЪ:

д.№-Порфирія Кавы	-	1	2
-№50.Антона Немолота	-	3	10
-№33.Степана Силки	-	1	2
-№37.Иларіона Зимовца	-	3	10
-№-Іуліана Зимовца	-	3	10
-№54.Анны Кибцевой	-	1	2
-№38.Владиміра Гончара	-	3	10

д.№57.Даніила Иванова Залѣскаго	-	1	2
-№41.Евстафія Силки	-	3	10
-№61.Даріи Бондаренковой . . .	-	1	2
-№42.Якова Силки		3	10
-№43.Филиппа Силки	-	3	10
-№44.Пантелеймона Зимовца . .	-	2	4
-№73.Федора Окопнаго.	-	3	6
А всего	25	3533	1000

Для отвода помѣщеній назначены Василій Ковшаръ, Митрофанъ Маирка, Григорій Макарчукъ, Федоръ Виноградовъ, Григорій Силка, Лука Семенченко, и Иванъ Зимовецъ которыя должны прибыть въ день мобилизаціи въ Управленіе Уѣзднаго Воинскаго Начальника.

Составлена въ мартѣ мѣсяцѣ 1911-го года.

Членъ Управы [illegible]

Секретарь Поволжанов

2 экзем. Настоящей вѣдомости препровождено Конотопскому уѣз-но воин. повин. Присутствію 10 Марта 1911 г. за № 2 взамѣнъ таковой отосланной ему 7 апрѣля 1910 г. за № 11 и одинъ экземпляръ отосланъ воинскому Начальнику 11 Марта 1911 г за № 3 взамѣнъ препровожденной ему 17 августа 1910 г. за № 29, а также одинъ экземпл. Конотоп. Полицейскому Управленію 11 Марта 1911 г за № 5 взамѣнъ отосланной 22 мая 1910 г. за № 23.

Конотопская
Городская Управа

Секретно 199

165

Господину Конотопскому
Уѣздному Воинскому Начальнику

7 Августа 1910 г.
№ 29

166

Вслѣдствіе отношенія Вашего Высокоблагородія отъ 27-го іюля с. г. за № 196, Городская Управа при этомъ имѣетъ честь препроводить вѣдомость расквартированія запасныхъ нижнихъ чиновъ при мобилизаціи, пересоставленную согласно означенному отношенію

Вѣдомость эта послана Г. воинскому начальнику 17 августа 1910 г. за № 29 взамѣнъ возвращенной отъ 27 іюля 1910 г. за № 196.

200

166

ВѢДОМОСТЬ

Расквартированія въ періодъ мобилизаціи чиновъ запаса и лошадей, съ указаніемъ помѣщеній подъ сборный пунктъ въ городѣ Конотопѣ.

167

Для какой надобности.	Обозначеніе площадей улицъ (или раіоновъ) и домовъ, въ которыхъ отводятся помѣщенія.	Число назначенныхъ къ размѣщенію.			Примѣчаніе.
		Офицеровъ	Нижнихъ чиновъ.	Лошадей.	
Для сборнаго пункта:					
Помѣщеніе для пріема и медицинскаго осмотра запасныхъ.	Зданіе коммерческаго училища по Сосновской улицѣ.				
Кухни съ очагами и котлами на 3500 человѣкъ.	Мобилизаціонная кухня на Низовой площади и ратницкія при Управленіи воинскаго начальника.				
Столовая со столами и скамьями.	Спеціально устроенная городомъ столовая на Низовой площади и ратницкія при Управленіи воинскаго начальника.				
Хлѣбопекарни.	Принадлежащая городу каменная кухня на Низовой площади на 7 печей.				

Мѣсто для сбора запасныхъ.	Дворъ коммерческаго училища по Сосновской дорогѣ.
Водопой для принятыхъ лошадей.	У подъѣзда рѣки Езучь по Александровской улицѣ.
Мѣсто для склада сѣна на 600 пуд.	Дворъ вдовы Коллежскаго Секретаря Александры Степановой Прасоловой на Загребельѣ по Николаевской улицѣ д.№29.
Помѣщеніе для ссыпки овса до 400 пудовъ.	Дворъ дочерей Коллежскаго Регистратора Евгеніи и Зинаиды Васильевыхъ Щербацкихъ по Николаевской улицѣ д.№47.
Источникъ откуда можно пользоваться водою.	Колодцы въ городѣ Конотопѣ имѣющіеся при каждомъ пунктѣ расквартированія.
Карцеръ для запасныхъ на 14 человѣкъ.	Въ домѣ №2, Гражданскаго инженера Дмитрія Кетхудова по Попенковому проулку.

201
167
168

Квартиры для офицеровъ, прибывающихъ для надобностей мобилизаціи.	– –	–		
	– –	. .		
5 Штабъ офицерскихъ-	Гоголевская улица. д.№9, священника Петра Никитича Левицкаго и купца Арона Яковлева Брука.	1	-	-
	д.№11. Мѣщанина Михеля Еселева Эйдинова	1	-	-
	д.№13. Мѣщанъ Федора и Филиппа Николаевыхъ Щербининыхъ-Крыжевыхъ.	1	-	-
	Комисаровская улица. д.№1. Вдовы Генералъ-Адъютанта Софіи Абрамовны Драгомировой. .	1	-	-
	Роменская улица. д.№57. Надворнаго Совѣтника Александра Степановича Трофимова	1	-	-
20 Оберъ офицерскихъ.	д.№35. Козака Ивана Иванова Мовчана	1	-	-
	– –	. .		
	д.№55. Жены статскаго совѣтника Маріи Степановны Корнѣенко-Демяненко.	1	-	-
	Александровская улица. д.№2. Врача Льва Бейнусова Эпштейна	1	-	-
	д.№14. Вдовы Титулярнаго Совѣтника Іуліаніи Владиміровой Зайцевой	1	-	-
	д.№17. Козака Игната Никитича Козловскаго	1	-	-
	Жуковская улица. д.№5. Жены почетнаго гражданина Александры Константиновой Барилло.	1	-	-
	Ярмарковая площадь. д.№3. Дворянина Николая Иванова Костенецкаго	1	-	-
	д.№2. Губернскаго Секретаря Виктора Александровича Силичъ-Полянскаго.	1	-	-

Низовая площадь			
д.№3.Дворянина Николая Федоровича и жены его Ольги Викторовой Моренецъ-Дейнеко. . . .	1	-	-
Базарная площадь			
д.№21.Мѣщанина Неуха Янкелева Фельдмана	1	-	-
Успенско-Троицкая улица			
д.№2.наслѣд.чиновн.Федора Филиппова Рѣзникова	1	-	-
Соборная улица			
д.№1.Надворнаго совѣтника Алексѣя Михайловича Короткевича . . .	1	-	-
- -			
д.№3.Жены козака Меланiи Афанасьевой Братусь.	1	-	-
- - . . .			
д.№8.Дворянина Константина Николаевича Таравинова. . . .	1	-	-
- -			
Лизогубовская улица			
д.№5.Мѣщанина Зиновiя Мойсеевича Левитина	1	-	-
Варваринская улица			
д.№7.Купеческаго сына мойсея Янкеля Шмуилева Явчуновскаго . .	1	-	-
- -			
д.№11.Купца Берки Залманова Гофе	1	-	-
- -			
Гоголевская улица			
д.№6.Купца Эли Гершова Юдовича	1	-	-
д.№16.Купца Герши Калманова Драпкина	1	-	-
- -			
д.№17Купца Берки Израилева А Айнбиндера	1	-	-
- -			

Квартиры для нижнихъ чиновъ запаса: по числу на 3500 человѣкъ и конюшенъ на 1000 лошадей, а также квартиры на 40человѣкъ нижнихъ чиновъ дѣйствительной службы, прибывающихъ отъ частей войскъ для работъ на сборномъ пунктѣ.	Въ зданіяхъ училищъ:				
	Коммерческаго уч.по Сосновской улицѣ.	-	1500		
	Женской гимназіи по Собор.ул.	-	600	-	
	4-хъ класснаго город.уч. по Александровской улицѣ. . .	-	500	-	
	Гоголевскаго приход.уч.на Ярмарковой площади.	-	100	-	
	Успенской церковно-приходской школы по Сосновской улицѣ . .	-	100	-	
	Вознесенской церковно-приходской школы по Путивльской улицѣ	-	100	-	
	Соборной церковно-приходской школы по Низовой улицѣ . .	-	100	-	
	Мужскаго желѣзнодорожнаго уч. по Сосновской улицѣ . .	-	150	-	
	Женскаго-желѣзнодорожнаго уч. по Сосновской улицѣ . . .	-	150	-	
	По БУРДОВСКОЙ УЛИЦѢ:				
	д.№4.Насл.Трофима Алексѣева Черныша	-	2	5	
	-№9.Федота Павлова Бурды . .	-	4	15	
	-№10.Меланіи Васильевой Бурдиной	-	4	15	
	-№11.Насл.Гавріила Степанова Бурды	-	5	20	
	-№13.Терентія Федотова Бурды	-	3	10	
	-№14.Александра и насл.Спиридона Мачулы	-	3	10	
	-№15.Дмитрія Иванова Велигодскаго	-	2	5	
	-№16.Того-же Велигодскаго . .	-	3	10	
	-№20.Тараса Федорова Вовка .	-	2	5	
	-№23.Семена Саввина Каленика	-	2	15	

202
168
169

д.№ 27.Насл.Параскевіи Демидовой Думиной	-	4	15
-№29.Насл.Мартына Комлыка . .	-	2	3
-№30.Марины Степановой Ворониной	-	2	5
-№31.Ивана Мойсеева Каленика			
-№32.Алексѣя Григорьева Комлыка	-	2	5
-№35.Петра Григорьева Комлыка	-	2	5
-№34.Каз.кр.Козьми Семенова и Евфросиніи Якимовой Комликовыхъ	-	2	5
-№36.Ларіона Иванова Кучеренка	-	3	10
-№37.Семена Козьми Яковлевыхъ Комликовыхъ	-	3	10
-№38.Коз.Петра Яковлева Кузька	-	2	5
-№39.Степана Павлова Павлюка	-	3	10
-№41 и 43 Осипа Григорьева Павлюка	-	2	5
-№44.Даріи Семеновой Тимченковой	-	3	10
-№45.Филиппа Тимофѣева Тимченка	-	3	10
-№47.Наслд.Ксеніи Петровой Тимченковой	-	4	15
-№51.Семена Леонтьева Набоки	-	3	10
БОГОЯВЛЕНСКАЯ УЛИЦА:			
д.№5.Насл.Тараса Макарова Павлюка	-	3	10
-№8.Наслд.Гаврiила Бурды . . .	-	2	5
-№-Наслѣд.Степана Степанова Довголя	-	3	10

д.№11.Кирилла Артемова Каленика	-	1	3
-№12.Насл.Василія Иванова Бурды и Домникіи Бурдиной	-	3	10
-№13.Дмитрія Федорова Чижа	-	4	16
-№14.Василія Пантелеймонова Чижа	-	4	15
-№15.Андеря Алексѣева Тарасенка	-	2	5
-№18.Насл.Василія Яковлева Вороны	-	3	10
-№19.Степана Иванова Тарасанка	-	2	5
-№20.Михаила Леонтьева Вороны.	-	3	10
-№-Мойсея Васильева Зимовца	-	2	5
-№23. Насл.Степана Яковлева Мирошниченка.	-	2	5
-№25.Наслѣд.Григорія Петрова Бражника	-	2	5
-№26.Петра Иванова Кузька	-	3	9
-№30.Наталіи Ивановой Сиваше-вой	-	3	10
-№35.Наслѣд.Никифора Дмитріева Кибца	-	2	5
НИКОЛАЕВСКАЯ УЛИЦА:			
д.№20.Федора Данилова Шостока	-	3	10
-№28.Федора Никитина Замулы	-	3	10
-№30.Насл.Ивана Андреева Бурды	-	3	10
-№33.Наслѣд.Михаила Васильева Бѣлика	-	3	10

д.№34.Наслѣд.Андрея Яковлева Черныша	-	2	15
-№36.Ивана Герасимова Думы	-	3	10
-№37.Анны Яковлевой Троцкой	-	3	10
-№38.Леонтія Петрова Думы . .	-	3	10
-№49.Наслѣд.Никиты Федорова Сиваша	-	3	10
-№52.Евмена Матвѣева Сиваша	-	3	10
-№53.Насл.священ.Дмитрія Демяновскаго	-	4	15
СИВАШЕВА УЛИЦА:			
д.№2.Устима Иванова Сиваша	-	5	20
-№5.Евмена Матвѣева Сиваша	-	4	15
-№7-9.Петра Иванова Сиваша	-	4	15
ОБРУЧЕВСКАЯ УЛИЦА:			
д.№1.Гавріила Григорьева Кострицы	-	3	10
ЗАМУЛИНЪ ПЕРЕУЛОКЪ:			
д.№1.Вѣры Степановой Серебреникової		4	15
-№4.Матвѣя Алексѣева Замулы . .	-	3	10
-№5.Иліи Николаева Замулы . .	-	2	5
-№7.Козьми Порфирьева Пискуна	-	4	15
д.№8.Наслѣд.Афанасія Пискуна	-§	4	15
ПУТИВЛЬСКАЯ УЛИЦА:			
д.№3.Емельяна-Прокопенка . . .	-	2	4

д.№4.Трофима Лапы	-	2	4
-№8.Наслѣд.Никифора Цыганка . .	-	2	4
-№5.Прокофія Лапы	-	3	10
-№-Василія Лапы	-	3	10
-№10.Наслѣд.Николая Ситяка . .	-	2	4
-№6.Евдокіи Зимовцевой . . .	-	2	4
-№12.Владиміра, Афанасія и насл-Григорія Ситяки и Евфросинія Федорченкова	-	2	4
-№7.Михаила Зимовца	-	2	4
-№13№Филиппа Федорченка . . .	-	2	4
-№9.Шмуила Залмана Явчуновскаго		2	4
Д.№11.Нахмана Мондруса . . .	-	2	4
-№-Насл.Ивана Довголя Стефаниды и Евфросиніи	-	2	4
-№-Евтихія Лавриненка	-	1	2
-№-Насл.Гавріила Демидка . .	-	2	4
-№17.Петра Довголя	-	3	10
-№23.Григорія Киричка . . .	-	3	10
-№-Параскевіи Киричковой . .	-	1	2
-№18.Мартина Довголя . . .	-	3	10
-№28.Степана Бурды	-	2	4
-№19.Максима Палѣева	-	1	2
-№21.Насл.Акима Ясковича . .	-	3	10
-№22.Захарія Бабича	-	1	2

д.№24.Леонтія Ересько	-	2	4	
-№28.Степана Кириченка	-	3	10	-
-№29.Насл.Тимофѣя мартиненка . .	-	3	10	-
-№35.Григорій и Харитина Макарчуки	-	3	10	- -
ГЕРМАНОВСКАЯ УЛИЦА:				
д.№4.Маріи Бибиковой	-	1	2	-
-№1.Максима Василенка	-	1	2	-
-№7.Анны Ефременковой	-	1	2	
-№9.Якова Зимовца	-	1	2	-
-№5.Саввы Кныша	-	1	2	-
-№14.Федора Кузька	-	2	4	
-№8.Ивана Зименка	-	3	10	-
-№16.Михаила Михайличенка . . .	-	1	2	-
-№10.Федора Маирки	-	3	10	-
-№18.Василія Кузька	-	1	2	-
-№6.Ригорія Маирки	-	3	10	-
-№21.Саввы Бондаренка	-	2	4	-
-№13.Насл.Фомы Чижа	-	2	4	-
-№- Давида Жовтенка	-	2	4	-
-№- Тараса Жовтенка	-	2	4	-
-№15.Никиты Семка	-	2	4	-
-№- Петра И Евмена Семковъ . . .		2	4	-

205

д.№- Сергѣя Семка	-	2	4
-№-Ивана Зимовца	-	2	4
-№17.Анны Матюхиной	-	2	4
-№30.Насл.Василія Зимовца . . .	-	2	4
-№32.Насл.Ивана Зимовца . . .	-	2	4
-№20.Семена Немолота	-	3	10
-№- Филиппа Силки	-	1	2
-№34.Зиновія Бон даренка . . .	-	1	2
-№51.Насл.Мартина Немолота . . .	-	3	10
-№36.Параскевіи Пунькиной . . .	-	3	10
-№24.Емельяна Обруча	-	1	2
-№48.Насл.Ивана Пискуна . . .	-	2	4
-№29.Андрея Зимовца	-	3	10
-№7 и 48.Григорія Буденнаго . .	-	2	4
САКУНОВЪ ПРОУЛОКЪ:			
д.№-Порфирія Кавы	-	1	2
-№50.Антона Немолота	-	3	10
-№33.Степана Силки	-	1	2
-№37.Иларіона Зимовца	-	3	10
-№-Іуліана Зимовца	-	3	10
-№54.Анны Кибцевой	-	1	2
-№38.Владиміра Гончара	-	3	10

д.№57.Даніила Иванова Залѣскаго	-	1	2	
-№41.Евстафія Силки	-	3	10-	-
-№61.Даріи Бондаренковой . . .	-	1	2	-
-№42.Якова Силки		3	10	-
-№43.Филиппа Силки	-	3	10	-
-№44.Пантелеймона Зимовца . .	-	2	4	-
-№73.Федора Скопнаго. . .	-	3	6	- -
А всего	25	3533	1000	

Для отвода помѣщеній назначены Даніилъ Сѣчкарь, Митрофанъ Маирка, Григорій Макарчукъ, Федоръ Виноградовъ, Григорій Силка, Лука Семенченко, и Иванъ Зимовецъ, которые должны прибыть въ день мобилизаціи въ Управленіе Уѣзднаго Воинскаго Начальника.

Составлена 1910-го года августа 16-го дня.

Городской Голова

Секретарь

ЧЕРНИГОВСКІЙ
ГУБЕРНАТОРЪ
по
Губернскому Распорядительному Комитету.

12 Августа 1910 года.

№ 761

г. Черниговъ.

Конотопской Городской Управѣ.

КОНОТОПСКАЯ ГОРОДСКАЯ УПРАВА
17. АВГ. 1910
ПОЛУ
Вх. 3804.

~~208~~ 173 172

Городскимъ Управленіямъ Черниговской губ.

По возбужденному Начальникомъ Полтавской мѣстной Бригады вопросу объ оборудованіи мобилизаціонныхъ помѣщеній при Управленіяхъ уѣздныхъ воинскихъ начальниковъ Главный Штабъ въ отзывѣ отъ 28 іюля сего года за № 46857 высказался: Принимая во вниманіе, что запасные нижніе чины при призывѣ ихъ на дѣйствительную службу начинаютъ прибывать съ утра второго дня мобилизаціи и, слѣдовательно на приспособленіе и оборудованіе отводимыхъ только съ объявленіемъ мобилизаціи помѣщеній городскія управы будутъ имѣть всего одинъ день, въ каковой срокъ едва ли сборные пункты безъ заведенія инвентаря еще въ мирное время будутъ оборудованы къ прибытію запасныхъ, Главный Штабъ, на основаніи заключенія Главнаго Управленія Генеральнаго Штаба находитъ, что представляется крайне желательнымъ чтобы тѣ предметы, кои не могутъ быть устроены или заведены въ первый день мобилизаціи въ мѣрѣ возможности были устроены и заведены въ мирное время. Что касается правильности требованія Начальникомъ Бригады всѣхъ тѣхъ предметовъ оборудованія сборныхъ пунктовъ, которые указаны въ составленномъ имъ спискѣ, то въ виду того, что всѣ эти предметы являются тѣми требуемыми 287 ст. Уст. о Воинск. По[illegible] принадлежностями для варки и раздачи пищи по наибольшему числу довольствующихся въ одинъ день запасныхъ, безъ которыхъ варка пищи и раздача ея не

можетъ быть произведена, Главный Штабъ не считаетъ возможнымъ признать какіе либо изъ предметовъ, указанныхъ въ спискѣ, излишними .

Объ изложенномъ , съ приложеніемъ упомянутаго выше списка казарменнымъ принадлежностямъ, дано знать Кишиневскому Городскому Управленію для руководства и исполненія.

И.д. Губернатора

Камергеръ

Членъ Комитета

Дѣлопроизводитель

Копія 209

О потребномъ инъентарѣ для надобности сборнаго пункта при управленіяхъ уѣздныхъ воинскихъ начальниковъ Конотопскаго	НОРМА	По наибольшему числу довольствующихся 2908 челов. должно быть отпущено. 174 173
ДЛЯ КУХНИ и РАЗДАЧИ ПИЩИ		
Котловъ для борща (считая I вед на 10 человѣкъ	I вед на 10 чел	291 в.
Котловъ для каши считая ½ вед на 10 чел	½ вед на 10 чел	145 в.
Баковъ металлическихъ для раздачи пищи	I на 10 чел	291.
Баковъ металлическихъ для подболтки пищи ✓	I на 1000 ч	3.
Черпаковъ металлическихъ ✓	На ½ числа каш	8.
Котелковъ для топки сала ✓	I на 1000 чел	3.
Крючковъ для выниманія мяса изъ котла ✓	На ½ числа каш	8.
Вилокъ для держанія мяса при рѣзкѣ порцій ✓	По числу каш	15
Шумовокъ метеллическихъ ✓	I на 4-хъ каш	2.
Ножей для кухни большихъ	По числу каш	15.
Ножей для кухни малыхъ	По числу каш	15.
Ведеръ желѣзныхъ	I на 1000 чел	3.
Кочерга для кухни	На ½ числа каш	7.
Топоровъ для рубки мяса	3 шт на 2000 чел	4.
Лапатъ желѣзныхъ	По усмотр у.в.н	4.
Пилъ поперечныхъ	I на 1000 чел	3.
Вѣсовъ десятичныхъ для мяса и продуктовъ съ разновѣсомъ до 25 пудовъ	. . . . .	1.
Вѣсовъ для развѣски порцій мяса съ разновѣсомъ	I на 1500 чел	2.
Колодокъ для рубки мяса	. . . . .	2.
Лоханей деревянныхъ для мытья мяса и посуды	I на 1000 чел	3.
Лоханей для отбросовъ	I на 1000 чел	15.
Солонокъ деревянныхъ	I на 18 чел	161.
Ушатовъ для носки воды	I на 500 чел	6.
Чанъ для воды въ 30 ведеръ	I на 2000 чел	1.
Ложекъ	По I на кажд	2908.
Столовъ для рѣзки мяса	По одному на каждые 2 котла	5.
ДЛЯ СТОЛОВОЙ		
Столовъ простыхъ шир I арш. длиною I саж	По I на 10 чел	291.
Скамей въ одну доску длиною въ I сажень	По I на 5 чел	582.

ДЛЯ ХЛѢБОПЕКАРНИ

Дежей средней величины вмѣстимостью I чет. муки	По 3 на кажд. печь	14.
Рѣшетъ проволочныхъ по длинѣ дежей	По числу печей.	7
Вѣсовъ для муки съ разновѣсомъ	I на 500 чел.	2.
Ведеръ	I на 1000 чел.	3
Ушатовъ для носки воды	I на 500 чел.	6
Лопатокъ для посадки хлѣба	По 2 на кажд. печь	7
Топоровъ	3шт на 2000 чел.	4.
Пилъ поперечнихъ	I на 1000 чел.	3.
Кочерга для хлѣбопекарни	На ½ числ. хлѣб.	7.
Носилокъ для хлѣба	По 2 на кажд. печь.	14
Ножей для хлѣбопекарни	По 2 на печь	14
Котловъ для воды	I на 2000 чел.	1.
Кадушекъ	I на 500 чел.	6.
Столовъ гладко выстроганныхъ	I на 150 чел.	20.
Полокъ для выниманія изъ печи хлѣба	По 2 с. на 150ч.	20

ДЛЯ ПОМѢЩЕНІЯ ГДѢ БУДЕТЪ МЕДИЦИНСКІЙ ОСМОТРЪ И ПРІЕМЪ ЗАПАСНЫХЪ СЪ ПОИМЕННЫМЪ РАСПРЕДѢЛЕНІЕМЪ ИХЪ ПО ПАРТІЯМЪ И КОМАНДАМЪ.

Умывальникъ съ тазомъ и ведеръ	I на кажд. врача	
Полотенецъ	I на кажд. врача	
Необходимая мебель: канцелярск. столовъ		10.
стульевъ и табуретъ	По числу врачей, фельдшеровъ, писарей, чиновниковъ офицеровъ и проч. должностн. чиновъ	около 20 экземпляровъ каждаго предмета

Примѣчаніе x) Дежи должны быть отпущены по 3 на каждую печь отведенную или отводимую во время мобилизаціи. На 2-хъ ярусную печь слѣдуетъ по 6 , и на одноярусную по 3 дежи.

x x) Должны быть отпущены сообразно числа котловъ, не принимая въ разсчетъ кашныхъ

Подлинный за надлежащей подписью.

Съ подлиннымъ вѣрно [illegible]

СЕКРЕТНО

Стѣнгр. 211

М. В. Д.

КОНОТОПСКАГО
УѢЗДНАГО
ПО ВОИНСКОЙ ПОВИННОСТИ
ПРИСУТСТВІЯ.

Получено ..... 191 г.

Въ Конотопскую Городскую Управу

КОНОТОПСКАЯ ГОРОДСКАЯ УПРАВА
18. СЕНТ. 1910
ПОЛУЧЕНО
Вх. 35

Сентябр. 17 дня 1910 г.
№ 68

г. Конотопъ, Чернигов. губ.

По вх. р. № 78
1910 г.

На .....

Черниговское Губернское по воинской повинности Присутствіе предложеніемъ отъ 31 Августа с. г. за № 3499 сообщило, что способствующій планъ Конотопскаго Уѣзда по росписанію 1910 г. Губернскимъ Присутствіемъ, по постановленію, состоявшемуся 18 Августа с. г. утвержденъ за слѣдующимъ изъятіемъ

По мобилизаціонному росписанію 1910 г.

10 Марта 1911 г. № 8
11 12 № 4 № 6

8

и допостеніемъ:

Въ части касающейся оборудованія сборнаго пункта страдаетъ неполностью соображеніе по оборудованію:

По плану предполагаетъ значительный ремонтъ и снабженіе необходимымъ инвентаремъ помѣщеній отводимыхъ подъ сборный пунктъ, но не указано когда именно работы по оборудованію сборнаго пункта будутъ производиться, будутъ ли они закончены къ вечеру перваго дня мобилизаціи, а равно имѣется ли въ г. Конотопѣ въ продажѣ весь тотъ инвентарь, которымъ необходимо будетъ снабдить помѣщенія сборнаго пункта

8

Или же для пріобрѣтенія его необходимо будетъ отслужиться въ другой городъ.

Сообщая объ этомъ Уѣздное Присутствіе проситъ Управу: 1) дополнить соображеніе по оборудованію сборнаго пункта согласно вышеприведеннымъ указаніямъ и по дополненіи соображенія копію послѣдняго препроводить въ Присутствіе и 2) сдѣлать надлежащія распоряженія согласно указаніямъ изложеннымъ въ §§ 110, 111 и 112 Руководства о призывѣ запасныхъ.

Предсѣдатель Присутствія [signature]

Дѣлопроизводитель [signature]

М. В. Д.

КОНОТОПСКАГО
УѢЗДНАГО
ПО ВОИНСКОЙ ПОВИННОСТИ
ПРИСУТСТВІЯ.

Январь 31 дня 1911 г.

№ 3.

г. Конотопъ, Чернигов. губ.

По вх. р. №

191 г.

На №

Получено 191 г.

СЕКРЕТНО

Въ Конотопскую Городскую Управу

Уѣздное Присутствіе прилагаетъ при этомъ одинъ экземпляръ инструкціи учрежденіямъ и лицамъ, завѣдывающимъ военно-конской и военно-повозочной переписями для храненія въ отдѣльномъ ящикѣ при дѣлахъ завѣдывающаго военно-конскимъ участкомъ

Предсѣдатель Присутствія [signature]

и Дѣлопроизводитель [signature]

215 Секретно.

ЗЕМСТВО
Черниговской губерніи.

КОНОТОПСКАЯ
УѢЗДНАЯ
Земская Управа.

Марта 4 дня 1911 г.
№ 1

г. Конотопъ, Черн. губ.

Въ Конотопскую Городскую Управу.

1477

КОНОТОПСКАЯ ГОРОДСКАЯ УПРАВА
14. МАРТ. 1911
ПОЛУЧЕНО
Вх. 2

9 Марта 1911 г.
№ 1

Земская Управа проситъ прислать ей въ наикратчайшій срокъ списокъ домовладѣльцевъ гор. Конотопа, у которыхъ, въ случаѣ призыва ратниковъ государственнаго ополченія на дѣйствительную военную службу, предположено размѣстить ратниковъ впредь до окончанія формированія дружинъ и сдачи ихъ военнымъ вѣдомствамъ.

Предсѣдатель Управы

Секретарь

216

Въ Конотопскую Уѣздную Земскую Управу

178

9 Марта 1911 г.
№ 1

Вслѣдствіе отношенія Земской Управы отъ 6-го сего Марта за № 1, Городская Управа при этомъ имѣетъ честь препроводить составленный списокъ ~~гор. Конотопа~~ домовладѣльцевъ г. Конотопа, у которыхъ предположено расквартированіе ратниковъ Государственнаго ополченія въ случаѣ призыва ихъ на дѣйствительную службу во время мобилизаціи.

№ 4.

СЕКРЕТНО 219

Получено 7 апреля 191/ г.

179

М. В. Д.

КОНОТОПСКАГО
УѢЗДНАГО
ПО ВОИНСКОЙ ПОВИННОСТИ
ПРИСУТСТВІЯ.

Марта 7 дня 191/ г.
№ 13.

г. Конотопъ, Черниг. губ.

По вх. р. № .....

191 г.

На № .....

Въ Конотопскую Городскую Управу.-

При этомъ уѣзднае Присутствіе препровождаетъ выписку изъ мобилизаціоннаго плана по росписанію 1910 года для свѣдѣнія и руководства.-

Предсѣдатель Присутствія

Дѣлопроизводитель

СЕКРЕТНО

220

По мобилизационному росписанію 1910 г.

180

В Ы П И С К А

Изъ мобилизаціоннаго плана по росписанію 1910 года.-

часть касающаяся Конотопской Городской Управы.-

I.-

Оповѣщеніе населенія по полученіи извѣщенія о состоявшемся ВЫСОЧАЙШЕМЪ повелѣніи по призыву нижнихъ чиновъ запаса и поставкѣ отъ населенія въ войска лошадей.-

§ 6.- Получивъ извѣщеніе о мобилизаціи запасныхъ и о поставкѣ лошадей Городская Управа распоряжается:

а/ отводовъ всѣхъ помѣщеній для сборнаго пункта.-

б/ приспособленіемъ помѣщеній для пріема и медицинскаго осмотра запасныхъ.-

в/ оборудованіемъ кухонь и хлѣбопекарень.- Все исполняется согласно составленнымъ Управой соображеніямъ / § 107 руководства о призывѣ/.-

г/ отводомъ и устройствомъ мѣстъ для: 1/ сгоннаго пункта городскаго военно-конскаго участка, 2/ сбора и ночлега приводимыхъ изъ уѣзда лошадей до представленія въ Пріемныя Коммиссіи, 3/ сдаточнаго пункта съ помѣщеніемъ для канцеляріи пріемныхъ Коммиссій и 4/ отвода безплатнаго для прибывающихъ лошадей водопоя.-

II.-

Распоряженія по исполненію призыва нижнихъ чиновъ запаса.-

§ 3.- Городская Управа распоряжается:

а/ немедленнымъ командированіемъ разводчиковъ для размѣщенія запасныхъ по обывательскимъ квартирамъ согласно вѣдомости расквартированія.-

б/ дѣлаетъ всѣ распоряженія объ увеличеніи числа мѣстъ въ Конотопской Земской Больницѣ для заболѣвшихъ на сборномъ пунктѣ запасныхъ.-

в/ дѣлаетъ распоряженія о своевременномъ отводѣ помѣщеній для маршевыхъ командъ, коимъ назначенъ ночлегъ въ городѣ Конотопѣ.-

г/ всѣ помѣщенія указанныя въ пунктѣ а. отд. I, § 6, вновь оборудованныя передаетъ въ распоряженіе Воинскаго начальника не позже вечера перваго дня мобилизаціи.-

III.-

Распоряженія по поставкѣ въ войска лошадей.-

§ 10.- До прибытія Завѣдывающихъ военно-конскими участками вмѣстѣ съ лошадми на сдаточный пунктъ Городская Управа распоряжается командированіемъ довѣренныхъ лицъ, снабдивъ ихъ выписками изъ списка о назначенныхъ помѣщеніяхъ, для отвода при мобилизаціи предназначенныхъ для принятыхъ лошадей, а также командируетъ въ Пріемныя Коммиссіи на сдаточный пунктъ для занятій письмоводствомъ писцовъ Управы.- Подлинный за надлежащими подписями.-

ПРЕДСѢДАТЕЛЬ ПРИСУТСТВІЯ

Дѣлопроизводитель

№ 4

223

СЕКРЕТНО

М. В. Д.

КОНОТОПСКАГО
УѢЗДНАГО
ПО ВОИНСКОЙ ПОВИННОСТИ
ПРИСУТСТВІЯ.

Марта 8 дня 1911 г.

№ 21.

г. Конотопъ, Чернигов. губ.

По вх. р. № .....

191 г.

На № .....

Получено 8 Марта 1911 г.

Въ Конотопскую Городскую Управу

181

Уѣздное присутствіе препровождаетъ при этомъ 1 экз. Инструкціи Учрежденіямъ и лицамъ, завѣдывающимъ военно-конскою и военно повозочною переписями

Отношеніе присутствія отъ 31 Января с/г № 3

Справка § 199 Инструк. по поставкѣ въ войска лошадей и повозок с упряжью

Предсѣдатель Присутствія [signature]

Дѣлопроизводитель [signature]

№ 5

Вспѣшено 225 СЕКРЕТНО

М. В. Д.

КОНОТОПСКАГО
УѢЗДНАГО
ПО ВОИНСКОЙ ПОВИННОСТИ
ПРИСУТСТВІЯ.

Марта 8 дня 1911 г.
№ 26

г. Конотопъ, Чернигов. губ.

По вх. р. № ____
191 г.

На № ____

10 марта 1911 г.
№ 2

Получено 8 Марта 1911 г.

Въ Конотопскую Городскую Управу

182

Уѣздное присутствіе проситъ въ самомъ не продолжительномъ времени исполнить отношеніе сего присутствія отъ 17 сентября 1910 года за № 68

Предсѣдатель Присутствія [signature]

Дѣлопроизводитель [signature]

226

И. Е. Д.
Конотопская
Городская
Управа
№ 2
г. Конотопа

Въ Конотопское уѣздное по воинской повинности Присутствіе

Марта 10 дня 1911 г.

183

Вслѣдствіе отношенія уѣзднаго по воинской повинности Присутствія отъ 8-го сего марта за № 26, Городская Управа при этомъ имѣетъ честь препроводить два экземпляра копій соображенія Управы по отводу и оборудованію сборнаго пункта, пересоставленнаго согласно отношенія Присутствія отъ 17-го сентября 1910 г. за № 68 а также по два экземпляра ~~[illegible]~~ копій вновь составленной

вѣдомости расквартированія ~~нижнихъ~~ чиновъ запаса и лошадей въ періодъ мобилизаціи и вѣдомости инвентаря по оборудованію сборнаго пункта, взамѣнъ таковыхъ препровожденныхъ Присутствію 6 апрѣля 1910 г. за № 11, присовокупляя при этомъ, что указанные въ §§ 8 и 112 руководства для призыва, старые списки, вѣдомости и проч. будутъ представлены Присутствію дополнительно.

Секретно 207

Въ Конотопское Уѣздное по воинской повинности Присутствіе

184

11 Марта 1911 г.
№ 4.

Городская Управа при этомъ имѣетъ честь препроводить дополнительное соображеніе Управы по отводу и оборудованію помѣщеній на случай мобилизаціи, для пріобщенія таковаго къ вѣдомостямъ препровожденнымъ Присутствію при отношеніи Управы отъ 10 сего марта за № 2.

Секретно 228

Въ Константиновское уѣздное по воинской повинности Присутствіе

135

12 Марта 1911 г.
за № 6.

Согласно отношенію онаго Присутствія отъ 17-го сентября 1910 г. за № 68 и на основаніи § 112 руководства для призыва чиновъ запаса на дѣйствительную службу Городская Управа, ~~при этомъ имѣетъ честь препровожд~~ въ дополненіе къ отношенію своему отъ 10-го сего марта за № 2, при этомъ имѣетъ честь препроводить дѣло съ бумагами касающимися прежняго мобилизаціоннаго росписанія и подлежащими уничтоженію.

Секретно 237

186

Въ Колотопское уѣздное Полицейское Управленіе

11 Марта 1910

№ ~~4~~ 5

На основаніи § 108 руководства для призыва нижнихъ чиновъ запаса арміи и орлота на дѣйствительную службу, Городская Управа при этомъ имѣетъ честь препроводить копію вновь составленной вѣдомости расквартированія въ періодъ мобилизаціи чиновъ запаса и лошадей, ~~со указа~~ взамѣнъ таковой препровожденной при отношеніи на имя Г. уѣзднаго Исправника отъ 22 мая 1910 г. за № 23.

Секретно 2234

187

Господину Конотопскому уѣздному воинскому начальнику

11 Марта 1911 г.
№ 3.

На основаніи §§ 106 и 110 руководства для призыва нижнихъ чиновъ запаса, Городская Управа при этомъ имѣетъ честь препроводить копію соображенія Управы по отводу и оборудованію сборнаго пункта, а также копію вѣдомостей расквартированія чиновъ запаса и лошадей во время мобилизаціи и вѣдомость инвентаря по оборудованію сборнаго пункта, взамѣнъ таковыхъ

препровожденныхъ Вашему
Высокоблагородію 9 іюля и
17 августа 1910 г. за № 27 и 29.

СЕКРЕТНО 237

По мобилизаціонному росписанію 1910 г.

№6

М. В. Д.

КОНОТОПСКАГО
УѢЗДНАГО
ПО ВОИНСКОЙ ПОВИННОСТИ
ПРИСУТСТВІЯ.

Марта 11 дня 1911 г.

№ 42

г. Конотопъ, Чернигов. губ.

По вх. р. №

191 г.

На №

Получено 11 Марта 1911 г.

Въ Конотопскую Городскую Управу

188

По точному смыслу дѣйствующихъ правилъ /ст 110 Уст о воин. повин. и § 62 руков. для призыва запасн. /. ближайшая отвѣтственность за своевременную и надлежащую готовность къ мобилизаціи всѣхъ гражданскихъ учрежденій уѣзда; полицейскихъ и Волостныхъ правленій, Городскихъ и Земскихъ Управъ и завѣдывающихъ военно-конскими участками лежитъ на Воинскомъ Присутствіи,

которое по отношенію къ выше означеннымъ учрежденіямъ должно проявлять дѣятельное и постоянное руководительство, въ ихъ мобилизаціонныхъ работахъ.

Въ виду изложеннаго Уѣздное Присутствіе проситъ провѣрить наличность документовъ перечисленныхъ въ § 97 и 98 руководства для призыва запасныхъ дабы избѣгнуть какихъ либо недочетовъ по мобилизаціонной готовности.

Предсѣдатель Присутствія [signature]

Дѣлопроизводитель [signature]

239 -189

М. В. Д.
Черниговскаго
Губернатора
Къ Губернскому по земскимъ и городскимъ дѣламъ Присутствію
3 Марта 1911 года
№ 1025
гор. Черниговъ.

Секретно.
Циркулярно
Городскимъ Головамъ и Старостамъ Черниговской губерніи

КОНОТОПСКАЯ ГОРОДСКАЯ УПРАВА
27. МАРТ. 1911
ПОЛУЧЕНО
Вх. 7

189

Въ послѣднее время въ Штабъ Кіевскаго Военнаго Округа стали поступать отъ Городскихъ Управъ просьбы о высылкѣ имъ „Наставленій для мобилизаціи" на предметъ повѣрки ими законности требованій войсковыхъ частей объ отводѣ различныхъ помѣщеній при мобилизаціи.

Въ виду этого Начальникъ Штаба проситъ меня поставить въ извѣстность Городскія Управленія, что

1) Наставленія для мобилизаціи пріобрѣтаются въ книжномъ магазинѣ Главнаго Штаба,

2) Наставленія для мобилизаціи не дадутъ Городскимъ Управленіямъ желаемаго отвѣта

3) Законнымъ документомъ на предметъ требованія отвода помѣщеній является вѣдомость расквартированія частей съ объявленіемъ мобилизаціи въ данномъ пунктѣ, составляемая Начальникомъ Гарнизона, совмѣстно съ представителями города и утверждаемая Губернаторомъ,

4) Указаніе Начальника Гарнизона о количествѣ подлежащихъ отводу помѣщеній при мобилизаціи не можетъ быть оспариваемо Городскими Управленіями, а потому и вопросъ о законности требованія не можетъ быть предметомъ обсужденія.

Объ изложенномъ увѣдомляю Городскихъ Головъ и Старостъ Черниговской губерніи для свѣдѣнія и руководства.

Подписали Губернаторъ Камергеръ Ник. Маклаковъ.
За Непремѣннаго Члена Л. Каверзнева.
Скрѣпилъ Зо Секретаря Сухотинъ
Вѣрно: За Секретаря А. Мелгородовъ

СЕКРЕТНО 240

58

М. В. Д.

КОНОТОПСКАГО
УѢЗДНАГО
ПО ВОИНСКОЙ ПОВИННОСТИ
ПРИСУТСТВІЯ.

Марта 31 дня 191/ г.
№ 72

г. Конотопъ, Черниг. губ.

По вх. р. №
191 г.

На №

Получено 1 апреля 191/ г.

Въ Конотопскую Городскую Управу

130

Вслѣдствіе возложеннаго производства въ текущемъ году въ Конотопскомъ уѣздѣ опытной мобилизаціи, Уѣздное Присутствіе, вслѣдствіе циркулярнаго предложенія г. Черниговскаго Губернатора по Губернскому по воинской повинности Присутствію, отъ 19 Декабря 1909 г. за № 16, и приложенныхъ при

4 апреля 1911 г.
№ 7.

означенномъ предложеніи Основаній производства опытныхъ мобилизацій, сообщаетъ для подготовки къ точному исполненію возлагаемыхъ на Управу обязанностей, какъ учрежденіе причастное къ дѣлу мобилизаціи.

Предсѣдатель Присутствія [signature]

Дѣлопроизводитель [signature]

241

И. В. Д.
КОНОТОПСКАЯ
ГОРОДСКАЯ
УПРАВА
Апрѣля 4 дня 1911 г.
№ 7
Конотоп

Въ Конотопскую Земскую Управу.-

191

Вслѣдствіе сообщенія Конотопскаго уѣзднаго по воинской повинности Присутствія отъ 31-го марта с./г. за №72 о возможности производства въ текущемъ году въ Конотопскомъ уѣздѣ опытной мобилизаціи и въ виду того, что согласно руководства для призыва нижнихъ чиновъ запаса на дѣйствительную службу на обязан ость Городской Управы возлагается устройство и оборудованіе сборнаго пункта; строенія для котораго, а именно: хлѣбопекарни, кухня и столовыя въ настоящее время городомъ уже выстроены, а также устроены хлѣбопекарныя печи и установлены въ кухнѣ очаги съ котлами въ количествѣ 16 штукъ, но теперь-же необходимо пріобрѣсти инвентарь, согласно прилагаемой при семъ вѣдомости; поэтому принимая во вниманіе, что расходы по оборудованію сборныхъ пунктовъ производятся за счетъ земскихъ сборовъ, Городская Управа покорнѣйше проситъ увѣдомить ее не позже 6-го сего Апрѣля не пожелаетъ ли Земская Управа теперь-же отпустить необходимыя средства на пріобрѣтеніе вышеуказаннаго инвентаря и оборудованія сборнаго пункта; такъ какъ пріобрѣтая весь инвентарь, при объявленіи мобилизаціи, придется затрачивать дороже въ нѣсколько разъ дѣйствительной его стоимости.

УПРАВЛЕНІЕ
КОНОТОПСКАГО
УѢЗДНАГО
Воинскаго Начальника

По части смобил.
Сенд. 30 дня 1911 г.
№ 198
г. Конотопъ, Черниг. губ.

19 октября 1911 г.
№ 8
№ 9

Въ Конотопскую Городскую Управу

КОНОТОПСКАЯ ГОРОДСКАЯ УПРАВА
ПОЛУЧЕНО
Вх. 9

244

СЕКРЕТНО.

По мобилизаціонному росписанію 1910 г.

042

СПѢШНО

Въ дополненіи къ отзыву Управы отъ 11 Марта с. г. за № 3 и вѣдомости о количествѣ инвентаря, подлежащаго передачѣ при объявленіи мобилизаціи въ мое вѣдѣніе, прошу Управу прислать мнѣ подробный расчетъ времени по днямъ, часамъ и числа рабочихъ для устройства всего недостающаго на пекарнѣ, кухнѣ и столовой; составить въ 2-хъ экземплярахъ описи имуществу на каждое помѣщеніе, отведенное для надобностей Управленія съ объявленіемъ мобилизаціи съ отмѣткой для передачи мнѣ и полученія обратно этаго имущества подъ росписки сдатчика и пріемщика вещей; кто и когда будетъ пріобрѣтать и у кого именно недостающее имущество для кухни, хлѣбопекарни, столовой, помѣщенія для медицинскаго осмотра и въ помѣщеніяхъ гдѣ будутъ расквартированы ниже чины запаса. Кто будетъ отапливать и освѣщать всѣ эти помѣщенія, если это будетъ зимою.
Вообще прошу Управу разработать все это какъ можно подробнѣе, чтобы

при объявленіи мобилизаціи не было никакихъ затрудненій и чтобы я теперь же могъ сдѣлать распоряженіе подчиненнымъ мнѣ воинскимъ чинамъ кому и въ какіе дни и часы, гдѣ и отъ кого принимать имущество и къ кому обращаться за скорѣйшей доставкой вещей въ квартирные помѣщенія, соломы для подстилки, керосина, дровъ, воды и проч.

Все это прошу прислать мнѣ не позже 15 Октября с. г.

Возвращаемая при семъ вѣдомость расквартированія въ періодъ мобилизаціи чиновъ запаса и лошадей подлежитъ на основаніи 49 пун. постановленія для мобилизаціи изд. 1911 года утвержденію Г. Черниговскимъ Губернаторомъ.

Воинскій Начальникъ
Подполковникъ [signature]

Дѣлопроизводитель [signature]

По мобилизаціонному росписанію 1910 г. 245

УПРАВЛЕНІЕ
КОНОТОПСКАГО
УѢЗДНАГО
Воинскаго Начальника

По части мобилизаціон.
Октября 3 дня 191 1 г.
№ 2008

г. Конотопъ, Черниг. губ.

СПѢШНО
Въ Конотопскую Городскую Управу

КОНОТОПСКАЯ ГОРОДСКАЯ УПРАВА
03. ОКТ. 1911
ПОЛУЧЕНО
Вх. 10 193

14 октября 1911 г. №8

Въ дополненіе къ отзыву моему отъ 30 Сентябр сего года за № 198, прошу увѣдомить на кого будетъ возложено освобожденіе всѣхъ зданій учебныхъ заведеній отъ инвентаря, находящагося въ нихъ, число рабочихъ, когда будетъ окончено и кто будетъ передавать эти зданія въ мое вѣдѣніе.

Воинскій начальникъ,
Подполковникъ

Дѣлопроизводитель

Секретно.

246

М. В. Д.
КОНОТОПСКАЯ
ГОРОДСКАЯ
УПРАВА
Октября 19 дня 1911 г.
№ 8
г. Конотоп

Конотопскому уѣздному Воинскому Начальнику.-

184

Вслѣдствіе отношеній Вашего Высокоблагородія отъ 30-го сентября с./г. за №198 и 3-го сего октября за №200, Городская Управа въ дополненіе къ отношенію своему отъ 11-го марта с./г. за №3, препровождая при семъ описи инвентаря оборудованія кухни, хлѣбопекарни, столовой и помѣщенія медицинскаго осмотра на случай мобилизаціи, съ показаніемъ графъ для отмѣтокъ о пріемѣ и возвращеніи такового, имѣетъ честь увѣдомить, что въ соображеніи Управы, препровожденномъ Вашему Высокоблагородію, при упомянутомъ отношеніи Управы отъ 11-го марта с./г. за №3, точно указано время, мѣсто и кѣмъ будетъ сданъ инвентарь

каждаго помѣщенія, а равно указано гдѣ будетъ пріобрѣтаться недостающій инвентарь.

Помѣщенія же всѣ будутъ очищены и оборудованы распоряженіемъ Городской Управы, а потому съ требованіемъ о доставленіи всего необходимаго слѣдуетъ обращаться въ Городскую Управу, которою указанная обязанность вмѣнена Члену ея Терещенку, въ распоряженіи котораго для этого будетъ находиться необходимое число рабочихъ.

М. В. Д.
Коломенская
Городская
Управа

247

Въ Коломенское уѣздное
по воинской повинности
Присутствіе

195

19 октября 1911 г.
№ 9

Г. Коломенскій уѣздный
воинскій начальникъ,
возвращая Городской
Управѣ при отношеніи
отъ 30 минувшаго
сентября за № 198, составлен-
ную въ августѣ мѣсяцѣ
1910 г. вѣдомость
расквартированія
въ г. Коломенѣ въ періодъ
мобилизаціи чиновъ
запаса и лошадей,
сообщилъ, что таковая,
на основаніи 49 пун.
постановленія для
мобилизаціи изд. 1911 г.,

подлежитъ утвержде-
нію г. Черниговскимъ
Губернаторомъ.

Вслѣдствіе чего
Городская Управа при
этомъ имѣетъ честь
препроводить означенную
вѣдомость въ уѣздное
по воинской повинности
Присутствіе для направле-
нія по принадлежности
на утвержденіе.

КОНОТОПСКІЙ
Уѣздный Воинскій Начальникъ
По части хозяйствен.
Января 21 дня 1912 г.
№ 11
Гор. Конотопъ
Черниговск. губ.

По мобилизаціонному росписанію 1910 г.

251

Въ Конотопскую Городскую Управу

СЕКРЕТНО

Конотопская Городская Управа
21 янв. 1912
Получено
Вх. 2

196

СПѢШНО

Въ соображеніи Управы, присланномъ при отзывѣ отъ II-го Марта 1911 года за № 3, не разработанъ вопросъ объ устройствѣ открытой столовой на 2500 человѣкъ по Ярмарковой улицѣ, т.е. нѣтъ указаній у кого будутъ пріобрѣтены доски и столбики, сколько ихъ и размѣръ ихъ, размѣръ столовъ и скамеекъ, когда начнется постройка столовой, число подводъ и рабочихъ для доставки досокъ и для самыхъ работъ и, наконецъ, будетъ ли она готова къ I- му

дню мобилизаціи и въ которомъ часу будетъ передана въ ввѣдѣніе воинскаго Начальника.

Соображеніе это прошу прислать не позже 24 сего Января къ 12 час. дня, если же почему либо нельзя, то прошу меня теперь же увѣдомить для донесенія Начальнику Полтавской мѣстной бригады.

СПРАВКА: Предписаніе Начальника Полтавской мѣстной бригады отъ 11 сего Января мѣсяца за № 15.

Подполковникъ

Дѣлопроизводитель,
Коллежскій Секретарь

252 секретно

Его Высокоблагородію
Господину Колышанскому
уѣздному Воинскому
Начальнику

24 Января 1912 г.
№ 1.

197

Вслѣдствіе отношенія отъ 21-го сего января за № 11 Городская Управа, въ дополненіе къ препровожденному ею Вашему Высокоблагородію при отношеніи отъ 11 марта 1911 г. за № 3 соображенію, при этомъ имѣемъ честь препроводить дополнительное соображеніе по устройству слюховой по ярмарковой улицѣ

253

ДОПОЛНИТЕЛЬНЫЯ СООБРАЖЕНІЯ

Конотопской Городской Управы

по устройству открытой столовой на Ярмарковой улицѣ на 2500 человѣкъ.-

198

По вѣдомости форм.№17 мобилизаціонная столовая на Низовой площади крытая на 600 человѣкъ со столами и скамьями, для остального числа предназначено установить столы и скамейки на Ярмарковой улицѣ, около мобилизаціонной хлѣбопекарни.

Съ объявленіемъ мобилизаціи немедленно приступить къ устройству открытой столовой на указанномъ мѣстѣ. Столы установить въ 4 ряда по ширинѣ 18 вершк. каждый столъ и по длинѣ 100 саж. Скамеекъ установить на 800 саж. по ширинѣ 6 вершк. каждая. Необходимый матеріалъ для устройства столовой какъ-то: доски и столбики въ потребномъ количествѣ, необходимаго размѣра пріобрѣсти въ лѣсномъ складѣ Куколева, который находится отъ мѣста предположеннаго для столовой въ разстояніи 300 саженей.

Устройство столовой поручить подрядчику плотницкихъ работъ Андрею Ивченко.

Для доставки матеріала нанять 4 подводи, а для устройства столовъ 8 плотниковъ и 8 чернорабочихъ.

Устроенная столовая будетъ передана Воинскому Начальнику въ 4 час. 30 мин. перваго дня мобилизаціи.

КОНОТОПСКІЙ
Уѣздный Воинскій Начальникъ
По части Мобилизаціон.
Января 19 дня 1912 г.
№ 7
Гор. Конотопъ
Черниговск. губ.

По мобилизаціонному росписанію 1910 г. СЕКРЕТНО.

Въ Конотопскую Городскую Управу.

СЕКРЕТНО.

Конотопская Городская Управа
21. янв. 1912
Получ.
Вх. 1

286

Отведенное помѣщеніе рядомъ съ кухней и пекарней на Красногорской улицѣ для арестуемыхъ запасныхъ при мобилизаціи съ 4-мя карцерами и помѣщеніемъ для караула Управою снесено, а потому прошу отвести вновь помѣщеніе съ 4-мя карцерами и помѣщеніемъ для караула и гдѣ будетъ отве-

30 января 1912 г.
№ 2.

Дело сие увольнить не
позже 25 сего января.

Воинскій Начальникъ
Подполковникъ

Дѣлопроизводитель
Коллежскій Секретарь

М. В. Д.
КОНОТОПСКАЯ
ГОРОДСКАЯ
УПРАВА
января 30 дня 1912г
№ 2
Конотоп

257 секретно

Его Высокоблагородію

Господину Конотопскому уѣздному

Воинскому Начальнику.-

КОНОТОПСКАГО
№ 24 1 ФЕВР. 1912
ВОИНСКАГО НАЧАЛЬНИКА

200

Вслѣдствіе отношенія отъ 19-го сего января за №9, Городская Управа имѣетъ честь увѣдомить Ваше Высокоблагородіе, что помѣщеніе съ 4-мя карцерами для арестуемыхъ запасныхъ при мобилизаціи и помѣщеніемъ для караула будетъ отведено въ городскомъ зданіи занимаемомъ нынѣ Гоголевскимъ училищемъ.

Членъ Управы [illegible]

Секретарь [illegible]

8 февраля 1912 г.

Не подлежитъ оглашенію

№ 7

Въ Конотопскую Городскую Управу.

Зданіе, занимаемое нынѣ Гоголевскимъ училищемъ, по вѣдомости форма № 17, назначено для расквартированія запасныхъ нижн. чиновъ, а потому прошу объ отводѣ зданія для карцеровъ.

7 Февр. 1912 г.

№ 19

г. Конотопъ
Чернигов. губ.

Воинскій Начальникъ
Подполковникъ [signature]

Дѣлопроизводитель
Коллежскій Секретарь [signature]

258

М. В. Д.
КОНОТОПСКАЯ
ГОРОДСКАЯ
УПРАВА
Марта 9 дня 1912
№ 4
Конотоп

Его Высокоблагородію 201

Господину Конотопскому уѣздному Воинскому Начальнику.-

Вслѣдствіе отношенія отъ 19-го января с./г.за №9, Городская Управа имѣетъ честь увѣдомить Ваше Высокоблагородіе, что помѣщеніе съ 4- карцерами для арестуемыхъ запасныхъ при мобилизаціи и помѣщеніемъ для караула будетъ отведено и приспособлено въ городскомъ зданіи бывшемъ подъ ратницкимъ складомъ оружія, находящемся на Ярмарковой площади вблизи казначейства.

Членъ Управы

Секретарь

~~261~~
202

М. В. Д.
КОНОТОПСКАГО
УѢЗДНАГО
ПО ВОИНСКОЙ ПОВИННОСТИ
ПРИСУТСТВІЯ.

Январь 26 дня 1912 г.
№ 236

Конотопъ.

Вх. р. № .....
191 г.

На № .....

Въ Конотопскую
Городскую Управу

КОНОТОПСКАЯ
ГОРОДСКАЯ УПРАВА
27. ЯНВ. 1912
ПОЛУЧЕНО
Вх. 4

Вслѣдствіе возможнаго производства въ текущемъ году въ Конотопскомъ уѣздѣ опытной мобилизаціи, Уѣздное присутствіе, вслѣдствіе циркулярнаго предложенія г. Черниговскаго Губернатора по Губернскому по воинской повинности Присутствію, отъ 19 Декабря 1909 г. за № 16 и приложенныхъ при означенномъ предложеніи основаній производства опытныхъ мобилизацій; сообщаетъ для

подготовки к точному исполнению возлагаемых на Управу обязанностей, как учреждение причастное к двум мобилизациям.

Председатель Присутствия

Делопроизводитель

262 СЕКРЕТНО

203

М. В. Д.
КОНОТОПСКАГО
УѢЗДНАГО
ПО ВОИНСКОЙ ПОВИННОСТИ
ПРИСУТСТВІЯ.

Января 31 дня 1912 г.
№ 2
Конотопъ.
Вх. р. № 1
1912 г.
На №

Въ Конотопскую Городскую Управу.

КОНОТОПСКАЯ ГОРОДСКАЯ УПРАВА
1. ФЕВР. 1912
ПОЛУЧЕНО
Вх. 5

На основаніи §101 Руководства для призыва нижнихъ чиновъ запаса арміи и флота на дѣйствительную службу, составляемая Городской Управой вѣдомость расквартированія /. Форма №17/. запасныхъ, должна быть ежегодно въ исходѣ зимы, повѣряема по сношенію Начальника Гарнизона съ Городской Управой, особой комиссіей изъ представителей военнаго

ведомства и Городского Управлений.

Въ виду возникшаго на местахъ вопроса о томъ, какъ именно должна повторяться названная ведомость, Черниговскій Губернаторъ по Губернскому по воинской повинности Присутствію, циркулярнымъ предложеніемъ отъ 12 Января 1912 года за № 1 увѣдомилъ, что ежегодно назначенная согласно § 101 приведеннаго руководства, повѣрка ведомостей расквартированій запасныхъ на случай мобилизаціи должна производиться путемъ фактической осмотра на мѣстахъ всѣхъ внесенныхъ въ ведомость расквартированій помѣщеній.

Сообщая объ этомъ Уѣздное Присутствіе проситъ Городскую Управу приступить къ провѣркѣ означенной ведомости и по провѣркѣ таковую препроводить въ Присутствіе.

Председатель Присутствія

Дѣлопроизводитель

Конотопскій
Уѣздный Воинскій Начальникъ

По части мобилизаціон.

Февраля 7 дня 192 г.
№ 78

Гор. Конотопъ
Черниговск. губ.

Исправлено

8 февраля 1912г
Не подлежитъ оглашенію

265

Въ Конотопскую Городскую Управу.

205

Прошу съ II сего Февраля командировать ежедневно къ 9 час. утра во ввѣренное мнѣ Управленіе члена Управы для провѣрки помѣщеній, отведенныхъ мнѣ для нуждъ при мобилизаціи.

СПРАВКА: § 101 руковод. для призыва.

Подполковникъ

Дѣлопроизводитель
Коллежскій Секретарь

Не подлежитъ оглашенію

КОНОТОПСКІЙ
Уѣздный Воинскій Начальникъ

По части хозяйствен.

Января 26 дня 1912 г.
№ 15

Гор. Конотопъ
Черниговск. губ.

Въ Конотопскую Городскую Управу 206

КОНОТОПСКАЯ
ГОРОДСКАЯ УПРАВА
27. ЯНВ. 1912
ПОЛУЧЕНО
Вх 3

206

22 Марта 1912 г
№ 12

Прошу не отказать прислать мнѣ соображеніе объ устройствѣ Управою, съ объявленіемъ мобилизаціи до вечера I-го дня мобилизаціи на сборномъ пунктѣ, т.е. во дворѣ Коммерческаго училища, отхожаго мѣста полевого тина на 80 очковъ и на столько же очковъ обыкновеннаго тина во дворѣ кухни и хлѣбопекарни.

Въ соображеніи должно быть указано число рабочихъ и время передачи отхожихъ мѣстъ въ вѣдѣніе Воинскаго Начальника.

Подполковникъ

Дѣлопроизводитель,
Коллежскій Секретарь

По мобилизаціи. Секретно. 207

Его Высокородію
Господину Конотопскому уѣздному Воинскому Начальнику.-

207

Вслѣдствіе отношенія Вашего Высокородія отъ 26-января 1912 года за №15, Городская Управа имѣетъ честь увѣдомить, что во дворѣ коммерческаго училища отхожія мѣста на 80 очковъ не могутъ быть устроены, потому что усадьба коммерческаго училища не принадлежитъ городу; при надобности запасные могутъ пользоваться отхожими мѣстами коммерческаго училища.

Что-же касается устройства отхожаго мѣста во дворѣ кухни и хлѣбопекарни, то таковое уже имѣется на 4 очка.

Устраивать же отхожія мѣста въ такомъ

размѣрѣ, какъ для постояннаго жительства войскъ, управа не находитъ возможнымъ.

Секретно

208

М. В. Д.
КОНОТОПСКАГО
УѢЗДНАГО
ПО ВОИНСКОЙ ПОВИННОСТИ
ПРИСУТСТВІЯ.

Марта 3 дня 1912 г.
№ 6
Конотопъ.
Вх. р. № 5
1912 г.
На №

6 марта 1912
№ 3.

Въ Конотопскую Городскую Управу

КОНОТОПСКАЯ ГОРОДСКАЯ УПРАВА
13. МАРТ. 1912
ПОЛУЧЕНО
Вх. 8

Вслѣдствіе отзыва Конотопскаго Воинскаго начальника отъ 1 Марта ч. № 27, основаннаго на категорическомъ требованіи начальника Полтавской мѣстной бригады, Уѣздное присутствіе проситъ Управу, согласно § 100 руководства о призывѣ запасныхъ, немедленно принять мѣры къ большему сосредоточенію сборнаго пункта путемъ устройства кухни, хлѣбопекарни и столовой на самомъ сборномъ пунктѣ при Коммерческомъ училищѣ или вблизи его, или же достройки необходимаго числа печей и кухонныхъ очаговъ при управленіи въ ратницкихъ зданіяхъ, такъ какъ

зданіи Коммерческаго училища, предназначенное для сборнаго пункта и явки запасныхъ, а также кухня и пекарня удалены отъ управленія Воинскаго Начальника и разбросаны и потому при мобилизаціи не можетъ ни отразиться на успѣхъ работъ, а также проситъ прислать планы на всѣ отведенныя помѣщенія для нуждъ мобилизаціи съ указаніемъ числа покоевъ и вѣдомостей, сколько въ каждомъ покоѣ можетъ быть расквартировано людей и какое имущество будетъ доставлено по зданіямъ и покоямъ.

О своихъ предположеніяхъ, какія будутъ приняты мѣры къ вышеозначенному вопросу, сообщить въ Присутствіе съ приложеніемъ требуемыхъ выше плановъ не позже 6 сего Марта.

за Предсѣдатель Присутствія подполковникъ [illegible]

Дѣлопроизводитель [illegible]

Въ Конотопское уѣздное по воин
ской повинности Присутствіе.-

12 Марта 1912г
№ 3

Вслѣдствіе отношенія Присутствія отъ 3-го марта с./г.за №6, Городская Управа имѣетъ честь увѣдомить, что мобилизаціонныя кухни съ очагами, хлѣбопекарня и столовыя устроены на принадлежащемъ городу мѣстѣ. На устройство упомянутыхъ помѣщеній городомъ затрачены болшія деньги, а потому переносить и устраивать вновь всѣ выше указанныя помѣщенія въ какое-бы то ни было другое мѣсто городская Управа не находитъ никакой возможности, тѣмъ болѣе, что въ настоящее время зданія кухни, хлѣбопекарни и столовой расположены почти въ одинаковомъ разстояніи отъ Управленія

Воинскаго Начальника и мѣста предназначен
наго для сборнаго пункта и медицинскаго
осмотра, т.е. зданія Коммерческаго училища.

Что-же касается представленія плановъ
всѣхъ помѣщеній предназначенныхъ для нуждъ
мобилизаціи, то таковыхъ въ Городской Упра
вѣ не имѣется.

Какое имущество будетъ доставлено для
оборудованія помѣщеній, указано въ соображе
ніи Управы отосланномъ Присутствію 10-го
марта 1911 года за №2.

Секретно

М. В. Д.
КОНОТОПСКАЯ
ГОРОДСКАЯ
УПРАВА
Марта 7 дня 1912.
№ 4.
г. Конотоп

Его Высокоблагородію

Господину Конотопскому уѣздному Воинскому Начальнику.

КОНОТОПСКАГО
№ 577 10 МАР. 1912
ВОИНСКАГО НАЧАЛЬНИКА

Вслѣдствіе отношенія отъ 19-го января с./г.за №9, Городская Управа имѣетъ честь увѣдомить Ваше Высокоблагородіе, что помѣщеніе съ 4- карцерами для арестуемыхъ запасныхъ при мобилизаціи и помѣщеніемъ для караула будетъ отведено и приспособлено въ городскомъ зданіи бывшемъ подъ ратницкимъ складомъ оружія, находящемся на Ярмарковой площади вблизи казначейства.

Членъ Управы

Секретарь

Не подлежитъ оглашенію

СПѢШНО

Въ Конотопскую Городскую Управу.

КОНОТОПСКАЯ ГОРОДСКАЯ УПРАВА
13. МАРТ. 1912
ПОЛУЧЕНО
Вх. 11.

Прошу приложить расчетъ времени на приспособленіе предназначеннаго зданія подъ карцера числа рабочихъ и продѣлать самого плана.

Воинскій Начальникъ
Подполковникъ [signature]

№ 38
13 Марта 1912 г.
г. Конотопъ

Дѣлопроизводитель,
Титулярный Совѣтникъ [signature]

КОНОТОПСКІЙ №2

Уѣздный Воинскій Начальникъ

По части мобилизац.

Марта 20 дня 1912 г.

№ 59

Гор. Конотопъ
Черниговск. губ.

21 марта 1912 г.
№ 10

По мобилизаціонному росписанію 1910 г.

Въ Конотопскую Городскую Управу. 2773

СЕКРЕТНО. СПѢШНО

211

Прошу увѣдомить меня не позже 24-го сего Марта, возможно ли въ гор. Конотопѣ и въ чьихъ лавкахъ при объявленіи мобилизаціи пріобрѣтать говядину не дороже таксы и не болѣе 55 пуд. въ день, если нельзя, то прошу указать источникъ для обезпеченія этимъ продуктомъ Конотопскій сборный пунктъ.

Подполковникъ [illegible]

Дѣлопроизводитель,
Титулярный Совѣтникъ [illegible]

М. В. Д.
КОНОТОПСКАЯ
ГОРОДСКАЯ
УПРАВА
дня 1
№
Конотоп

По мобилизаціи. Секретно. 274

Его Высокородію

Господину Конотопскому уѣздному воинскому Начальнику.-

212

Вслѣдствіе отношенія Вашего Высокородія отъ 20-го марта 1912-го года за №59, Городская Управа имѣетъ честь увѣдомить, что въ гор. Конотопѣ во время мобилизаціи возможно пріобрѣсти говядину по справочнымъ цѣнамъ того времени въ количествѣ 55 пудовъ ежедневно въ мясоторговцевъ: Дмитрія Перелазнаго, Никиты Перелазнаго, Харитона Демидко, Ивана Стеценко и Григорія Костырко.

20 Марта 1912 г.

КОНОТОПСКІЙ
Уѣздный Воинскій Начальникъ

По части мобилизаціон.

Марта 20 дня 1912 г.

№ 60

Гор. Конотопъ
Черниговск. губ.

21 марта 1912 г.
№ 11

По мобилизаціонному росписанію 1910 г.

276
213

Въ Конотопскую Городскую Управу.

СЕКРЕТНО. ОПѢШНО

Прошу увѣдомить меня не позже 24 сего Марта, возможно ли будетъ при объявленіи мобилизаціи нанять въ гор. Конотопѣ для работъ насборномъ пунктѣ 4 рабочихъ для рубки дровъ, 5 кашеваровъ И 24 хлѣбопека /кашеварами и хлѣбопками могуть быть и женщины/, а также указать поденную плату за одного рабочаго.

Подполковникъ [signature]

Дѣлопроизводитель
Титулярный Совѣтникъ [signature]

М. В. Д.
КОНОТОПСКАЯ
ГОРОДСКАЯ
УПРАВА
дня 1
Конотоп

По мобилизаціи. Секретно. 224

Его Высокородію 24

Господину Конотопскому уѣздному Воинскому Начальнику.-

Вслѣдствіе отношенія Вашего Высокородія отъ 20-го марта 1912-го года за №60, Городская Управа имѣетъ честь увѣдомить, что при объявленіи мобилизаціи въ гор. Конотопѣ для работъ на сборномъ пунктѣ возможно нанять 4-хъ рабочихъ для рубки дровъ, 5 кашеваровъ и 24 хлѣбопека, при условіи если кашеварами и хлѣбопеками могутъ быть женщины.

Поденная плата рабочимъ по соглашенію /для рубки дровъ отъ 75 коп. до 1 р. и хлѣбопекамъ и кашеварамъ отъ 1 руб. до 1 руб. 50 коп./.

По мобилизаціонному росписанію 1910г

215

Конотопскій
уѣздный
Воинскій
Начальникъ.
по части мобилизац.

Предсѣдателю Конотопскаго уѣзд
наго распорядительнаго комитета.

марта 20 дня 1912 г.

№57№

г.Конотопъ Черн.
губ.

На станціи конотопъ при объявле-
ніи мобилизаціи формируются военно-са-
нитарные поѣзда № №1,48 III и 130 об-
щая численность нижнихъ чиновъ 200 че
ловѣкъ.

Прошу о высылкѣ не позже 24 сего
марта вѣдомости расквартированія въ
раіонѣ ст.Конотопъ,а также указать ба
ню и въ какіе дни и часы возможно бу-
детъ пользоваться ею этимъ нижнимъ чи
намъ.Подполковникъ Петровъ дѣлопроиз
водитель Титулярный Совѣтникъ Амелинъ.

По мобилизаціонному росписанію 1910г.

Конотопскій
уѣздный
воинскій
начальникъ.

секретно.

Предсѣдателю Конотопскаго уѣзднаго
по части мобилизац. Распорядительнаго комитета.

апрѣля 13 дня 1912 г.

№94

гор.Конотопъ Черн.

губ.

Завѣдывающій передвиженіемъ войскъ Кіевскаго раіона сношеніемъ отъ 12-сего апрѣля за №202 увѣдомилъ меня, что составъ санитарныхъ поѣздовъ увеличенъ на 26 человѣкъ, почему возвращая квартирный списокъ прошу объ увеличеніи квартиръ на 26 человѣкъ и 6% на случай непригодности предназначенныхъ квартиръ при мобилизаціи кромѣ того въ спискѣ указать на кого возложены обязанности по указанію квартиръ.

Квартирный списокъ прошу возвратить мнѣ въ самомъ непродолжительномъ времени.

Подполковникъ Петровъ. Дѣлопроизводитель
Титулярный Совѣтникъ Амелинъ

В. Срочное.

217

Препровождаю въ Конотопскую Городскую Управу для присылки свѣдѣній. 1912 г. апрѣля 14-го дня. Предсѣдатель комитета Исправникъ Веледницкій.

Господину Предсѣдателю Конотопскаго уѣзднаго распорядительнаго Комитета.

Конотопская Городская Управа составивъ дополнительную вѣдомость расквартированія нижнихъ чиновъ въ районѣ ст. Конотопъ, съ указаніемъ въ ней лицъ, на коихъ возложены обязанности по указанію квартиръ и таковую при этомъ съ возвращеніемъ настоящей переписки имѣетъ честь препроводить Вашему Высокоблагородію.

1912 Апрѣля 21 дня

Препров. Воен. Нач. 21 Апрѣля 1912. за № 22

216

ДОПОЛНИТЕЛЬНАЯ ВѢДОМОСТЬ

Расквартированія нижнихъ чиновъ въ раіонѣ ст.Конотопъ на случай формированія военно-санитарныхъ поѣздовъ при объявленіи мобилизаціи.

Составлена въ апрѣлѣ 1912-года.

№ № По порядку.	Обозначеніе домовъ, въ которыхъ отводятся помѣщенія.-	Число нижнихъ чиновъ назначенныхъ къ размѣщенію.-	Примѣчаніе.
	Королевскій переулокъ.		
1.	Домъ №3 мѣщ. Серафима Иванова Сафонова	2	
2.	„ №7 мѣщ.Филиппъ Емельяновъ Могилка	2	
3.	„ №5 мѣщ.Марія Семенова Пискунова	2	
4.	„ №9 мѣщ. Миронъ Яковлевъ Могилка	2	
5.	„ №17 мѣщ.Григорій Васильевъ Святчевъ	2	
6.	„ №11 крест.Никифоръ Никитинъ и Марія Егорова Михайловы . . .	2	
7.	„ №13 мѣщ.Александръ Апполоновъ Потѣневъ.	2	
8.	„ №15 крест.Захарій Ивановъ Холодныхъ	2	
9.	„ №21 крест.Иванъ Владимировъ Дзюба	2	
10.	„ №23 каз.Фома Федоровъ Мовчанъ ...	2	
11.	„ №19.каз.Спиридонъ Яковлевъ Галенко	2	
12.	„ №25 каз.Петръ Дементьевъ Кислица	2	
13.	„ №27 каз.Нестеръ Дементьевъ Кислица	2	

14.	Домъ №29 мѣщ.Герасимъ Петровъ Шкуропадъ	2
15.	„ №31 крест.Никита Іосифовъ Небратъ	2
16.	„ №12 насл.крест.Романа Павлова Шинкаренко	2
17.	„ №41 крест.Максимъ Герасимовъ Хоменко	2
18.	„ №54 крест.Порфирій Максимовъ и Марія Павлова Хоменковы.	2
19.	„ №50 крест.Уліана Алексѣева Глозусъ	2
20.	„ №39 крест.Веледиктъ Ивановъ Савченко	2
21.	„ №48 мѣщ.Степанъ Павловъ Гапонцовъ	2
22.	„ №46 мѣщ.Михаилъ Федотовъ и Евфимія Данилова Липовцевы	2
	Итого	44

Для указанія квартиръ назначены подъ руководствомъ Члена Управы Терещенко- Степанъ Игнатьевъ Козловскій и Емельянъ Андра.

Членъ Управы Терещенко

Секретарь Новосельскій

КОНОТОПСКІЙ
Уѣздный Воинскій Начальникъ

По части мобилизаціон.

Марта 21 дня 1912 г.
№ 15

Гор. Конотопъ
Черниговск. губ.

Не подлежитъ оглашенію

~~877~~ 218

Въ Конотопскую Городскую Управу.

КОНОТОПСКАЯ
ГОРОДСКАЯ УПРАВА
20 МАРТ. 1912
Вх. 14

28 Марта 1912
№ 13
6 апрѣля № 16

Начальникъ Полтавской мѣстной бригады, для большаго обезпеченія сборныхъ пунктовъ по добольствію запасныхъ, предписаніемъ своимъ отъ 13 сего Марта за № 1735, приказалъ: тамъ гдѣ города отказываются въ настоящее время передать въ распоряженіе Уѣздныхъ Воинскихъ Начальниковъ инвентарь для варки и раздачи пищи и для хлѣбопеченія въ количествѣ, указанномъ въ прилагаемой вѣдомости, /каковой завести въ первый день мобилизаціи не представляется возможнымъ/, просить, что бы Городскія Управы съ согласія Уѣздныхъ Земскихъ Управъ, выдали удостовѣренія Во-

инскимъ Начальникамъ о возвращеніи съ объявленіемъ мобилизаціи стоимости инвентаря, заведеннаго попеченіемъ Воинскихъ Начальниковъ.

Въ виду изложеннаго прошу Городскую Управу по соглашеніи съ Земской Управой выяснить этотъ вопросъ и если Гороская Управа согласится съ желаніемъ Начальника бригады, то немедленно выслать мнѣ удостовѣреніе на сумму, указанную въ прилагаемой вѣдомости - 681 руб. 35 коп. и мною будетъ инвентарь пріобрѣтенъ теперь же, если же почему либо не согласна, то пріобрѣсти недостающій инвентарь и меня объ этомъ увѣдомить.

Подполковникъ

Дѣлопроизводитель,
Титулярный Совѣтникъ

2-е приложеніе къ ст.287 Уст. о воинск.повин. и циркул. предписан.Главн. Управлен.Генеральнаго Штаб.отъ 14 Іюня 1911 года за № 2510.

Табель инвентаря, положеннаго для варки и раздачи пищи и для производства хлѣбопеченія на Конотопскомъ сборномъ пунктѣ при мобилизаціи.

Составлена 20 Марта 191 года.

Названіе вещей	Наибольшее число довольствующихся запасн. въ одинъ день	Положено	Состоитъ	Недостаетъ	Сколько имѣется хлѣбопекарн. печей	Цѣны одного предмета Р.	Цѣны одного предмета К.	Стоимость Р.	Стоимость К.	Примѣчаніе
Для кухни										
По наибольшему числу довольствующихся въ одинъ день запасныхъ нижнихъ чиновъ.										
1/Котловъ для щей, считая 1 ведро На 10 человѣкъ.....	3000	300 в	480в	"	7	-	-	-	-	
2/Котловъ для каши, считая каждое ведро на 30 челов..	3000	100в	160в	-	-	-	-	-	-	
3/Ложекъ деревянныхъ.....	-	3000	-	3000	-	-	-	1½	45	-
4/Баковъ металлическихъ для раздачи пищи каждый на 5 человѣкъ.....	-	600	-	600	"	"		50	300	"
5/Котелковъ чугунныхъ для топки с ла.....	"	2	"	2	"			50	I	"
6/Крючковъ желѣзныхъ для вынманія мяса.....	"	I2	"	I2	"	"		25	3	"
7/Черпаковъ луженныхъ.....	"	24	"	24	"	"		50	I2	"
8/Лопатъ деревянныхъ для раздачи каши.....	"	24	"	24	"	"		I0	2	40
9/Баковъ съ крышк. для порцій	"	I0	"	I0	"	I		50	I5	"
I0/Ножей кухонныхъ.....	"	I0	"	I0	"	"		40	4	"
I1/Колодъ для рубки мяса....	"	2	-	2	"	I	"		2	"
I2/Лоханей для мойки посуды	"	2	"	2	"	4	"		8	"
I3/Лоханей для мытья мяса...	"	2	"	2	"	4	"		8	"
I4/Лоханей для отбросовъ...	"	2	"	2	"	4	"		8	"

15/ Солонокъ.....	"	10	"	10	"	"	10	1	"
16/ Вѣсовъ малыхъ съ разновѣсомъ	"	2	"	2	"	10	"	20	"
17/ Кочергъ малыхъ для кухни....	"	2	-	2	"	"	50	1	"
18/ Топоровъ колуновъ.....	"	5	"	5		1	25	6	25
19/ Топоровъ для рубки мяса.....		2	"	2		1	-	2	"
20/ Досокъ продуктовыхъ.....		2		2		4	"	8	"
21/ Столовъ кухонныхъ.....		3		3		4	"	12	-
22/ Ушатовъ для носки воды.....		4		1		4	"	16	"
23/ Ведеръ желѣзныхъ.....		6		6		"	50	3	
24/ Ушатовъ крас. для питьевой воды		4		4		5		20	"
25/ Кружекъ для питья воды на цѣпочкѣ при ушатѣ.....		12		12		"	50	6	"
26/ Пилъ поперечныхъ.....		3		3		1	50	4	50
27/ Лопатъ желѣзныхъ		3		3		"	50	1	50
28/ Фонарей съ лампами на кухню..		3		3		1	50	4	50
29/ Лампъ висячихъ или стѣнныхъ на кухню.....		5		5		1	"	5	
30/ Щетокъ для чистки стеколъ....		2		2		"	15	"	30
31/ Жестянокъ для керосина.....		1		1		1	50	1	50
32/ Съкачей кухонныхъ.....		2		2		"	40	"	80
33/ Ларей для припасовъ.....		1		1		5	50	5	50
34/ Умывальниковъ на кухню.....		2		2		1	50	3	"
Для хлѣбопекарни									
1/ Дежъ хлѣбныхъ.....		14		14		5	"	70	
2/ Лопатъ....		14		14		"	50	7	"
3/ Рамъ для просѣиванія муки.....		14		14		1	"	14	"
4/ Кочергъ большихъ для хлѣбопекарни.....		7		7		"	50	3	50
5/ Покрывалъ для дежъ.....		14		14		1	50	21	"
6/ Вѣсовъ десятичныхъ съ комплектомъ гирь до 10 пудовъ.....		2		2		15	"	30	"
7/ Веселокъ для размѣшиванія тѣста		14		14		"	40	5	60
8/ Котловъ чугунныхъ 20 ведерныхъ для воды на хлѣбъ.....	-	2	2	-	-	-	-	-	-
Итого								681	35

Воинскій Начальникъ
Подполковникъ Егоровъ

Дѣлопроизводитель
Титулярный Совѣтникъ Лесевъ

Конд.

Секретно.

М. В. Д.
КОНОТОПСКАЯ
ГОРОДСКАЯ
УПРАВА
Апрѣля 6 дня 1912 г.
№ 16.
Конотопъ

Его Высокоблагородію

Господину Конотопскому уѣздному Воинскому Начальнику.-

220

Вслѣдствіе отношенія Вашего Высокоблагородія отъ 21-го минувшаго марта за №65, Городская Управа имѣетъ честь увѣдомить, что она 28-го того же марта за №13, препроводивъ въ Конотопскую Земскую Управу копію означеннаго отношенія, а также копію приложенной при немъ табели инвентаря, положеннаго для варки и раздачи пищи и для производства хлѣбопеченія на сборномъ пунктѣ при мобилизаціи, просила ее увѣдомить эту Управу, согласна ли Земская Управа на то, чтобы инвентарь былъ нынѣ пріобрѣтенъ распоряженіемъ Вашего Высокоблагородія съ тѣмъ, чтобы стоимость его

была возвращена Земствомъ съ объявленіемъ мобилизаціи.

На что и послѣдовало отношеніе Земской Управы отъ 3-го сего апрѣля за №4, которое Городская Управа при семъ препровождаетъ и покорнѣйше проситъ увѣдомить ее, будетъ-ли пріобрѣтенъ необходимый инвентарь въ настоящее время.

Заступающій мѣсто Городского Головы
~~Членъ Городской Управы~~
Терещенко Секретарь Новосмаковъ

Вѣрно: Секретарь Новосмаковъ

№ 21. 4 апреля 1912 Секретно. Копія.

Земство Черниг.Губ.
Конотопская
уѣздная
Земская Управа.

Апрѣля 3 дня 1912-г.

№ 4.

г.Конотопъ Черниг.Губ.

Въ Конотопскую Городскую Управу.-

221

На отношеніе отъ 28-го марта сего года за №13, Конотопская Земская Управа сообщаетъ, что она изъявляетъ свое согласіе на то, чтобы распоряженіемъ мѣстнаго Воинскаго Начальника были бы теперь же пріобрѣтены для сборнаго пункта всѣ предметы, поименованные въ спискѣ указаннаго отношенія Городской Управы, съ отнесеніемъ расхода на таковые за счетъ уѣзднаго Земства и съ уплатой денегъ по окончаніи мобилизаціи при условіи, если купленные предметы оборудованія будутъ осмотрѣны представите

лями Земства и признаны по цѣнѣ и по качеству отвѣчающими своему назначенію. За Предсѣдателя Управы Лященко. Секретарь Полянскій.

Съ подлиннымъ вѣрно:

Членъ Городской Управы Терпуговъ

Секретарь Полянскій

Копія.

Не подлежитъ оглашенію.

885

Въ Конотопскую Городскую Управу.-

222

Такъ какъ членъ Земской Управы и Секретарь есть только служащіе Управы, то нахожу, что согласіе ихъ на пріобрѣтеніе мною теперь-же имущества для нуждъ мобилизаціи не можетъ служить документомъ, а мнѣ необходимо имѣть на это постановленіе Конотопскаго Земскаго Собранія. Почему и прошу Городскую Управу войти съ этимъ вопросомъ теперь въ Конотопскую Земскую Управу. Конотопскій уѣздный Воинскій Начальникъ Подполковникъ Петровъ Дѣлопроизводитель Титулярный Совѣтникъ Амелинъ. №83. Апрѣля 9-дня 1912-г.г. Конотопъ.

№ 19

Настоящую переписку Конотопская Городская Управа имѣетъ честь препроводить на распоряженіе въ Конотопскую Земскую Управу. Членъ Управы Терещенко. Секретарь Полосьмаковъ. 12 Января 1912 г.

Съ подлиннымъ вѣрно:

Секретарь Полосьмаковъ

29 Марта 1912г

ПРЕДСѢДАТЕЛЬ
Конотопскаго Распоря-
дительнаго Комитета.
28 Марта 1912 года
№ 5

СЕКРЕТНО

Б. Срочное.
по мобилизаціи.

223
Въ Конотопскую Городскую
Управу.

Получено 10 дня 1912г
№ 17

Конотопскій Воинскій Начальникъ отношеніемъ отъ 20 числа текущаго Марта за № 57 сообщилъ мнѣ, что на станціи Конотопъ при объявленіи мобилизаціи формируются военно-санитарные поѣзда №№ I, 49, III и 130 общая численность нижнихъ чиновъ 200 человѣкъ и просить, между прочимъ, о высылкѣ вѣдомости расквартированія въ раіонѣ станціи Конотопъ.-

Прошу Городскую Управу прислать мнѣ по возможности въ непродолжительномъ времени сказанную вѣдомость.-

ИСПРАВНИКЪ

Копія

Секретно.

М. В. Д.
КОНОТОПСКАЯ
ГОРОДСКАЯ
УПРАВА
Апрѣля 10 дня 1912 г.
17
Конотоп

224

Его Высокоблагородію

Господину Предсѣдателю Конотопскаго уѣзднаго Распорядительнаго Комитета.

Вслѣдствіе отношенія Вашего Высокоблагородія отъ 28-го минувшаго марта за №5, Городская Управа при этомъ имѣетъ честь препроводить вѣдомость расквартированія нижнихъ чиновъ въ районѣ ст. Конотопъ, на случай формированія военно-санитарныхъ поѣздовъ при объявленіи мобилизаціи.-

Препровождена Председателю Конотоп. Распред. Комитета 10 Апрѣля 1912 г. за № 17

225

ВѢДОМОСТЬ

Взамѣнъ этой вѣд. послана новая 29 Марта 1914 г. № 3

разквартированія нижнихъ чиновъ въ раіонѣ ст. Конотопъ на случай формированія военно-санитарныхъ поѣздовъ при объявленіи мобилизаціи.-

Составлена въ апрѣлѣ 1912-го года.

№№ По порядку.	Обозначеніе домовъ въ которыхъ отводятся помѣщенія.-	Число нижнихъ чиновъ назначенныхъ къ размѣщенію.-	Примѣчаніе.-
	УЛИЦА ЦАРСКОЕ ШОССЕ		
1.	Домъ №2. Казакъ Антонъ Андреевъ Таранъ.	2	
2.	„ №1. Крест. Иванъ Никифоровъ Сергѣенко	2	
3.	„ №3. Двор. Степанъ Федоровъ Федченко	2	
4.	„ №4 и 5 мѣщ. Дарія Еремѣева Журидъ	2	
5.	„ №6 Купецъ Оттокарь Вячеславовъ Гавленъ	2	
6.	„ №13, 14 и 15 Купецъ Нахманъ Нохимовъ Луцкій	2	
7.	„ №11 и 12 Онъ же Луцкій	2	
8.	- №10 Жена Штабсъ Капитана Марія Степанова Подгаевская	2	
9.	„ №9 Купецъ Нахманъ Нохимовъ Луцкій	2	
10.	„ №17 Вдова кол. Регистр. Марія Данилова Михайловская-Циблинская	2	
11.	„ №18 Наслѣд. мѣщ. Мотроны Алексѣевой Кривошеевой	2	
12.	„ №18 мѣщ. Аронъ Еселевъ Левонтинъ...	2	
13.	„ №19. Купеческій сынъ Залманъ Берковъ Черкинскій	2	

14.	домъ	№20 мѣщ. Мееръ Шлемовъ Бабковъ . .	2
15.	„	№21 мѣщ.Андрей Гавриловъ Кирѣй . .	2
16.	„	№22 мѣщ.Николай Назарьевъ Панченко	2
17.	„	№24 крест.Кирикъ Мойсѣенко. . .	2
18.	„	№23 наслѣд.мѣщ.Иліи Иванова Дѣдика	2
19.	„	№25 крест.Елисѣй Никифоровъ Сулимъ	2
20.	„	№27 наслѣд.мѣщ.Артема Власова Коржова	2
21.	„	№28 наслѣд:каз.Дмитрія Андреева Лисовенка	2
22.	„	№29 мѣщ.Архипъ Григорьевъ и Марія Тимофѣева Цареградскіе	2
23.	„	№30 мѣщ.Афанасій Васильевъ Кривошеевъ.	2
24.	„	№31 мѣщ.Михаилъ Никифоровъ Дмитрусенко.	2
25.	„	№32 Почет.гражд.Порфирій Федоровъ Ивановъ	2
26.	„	№33 мѣщ.Наумъ Васильевъ Лапа . .	2
27.	„	№34 Солд.Марія Иванова Силиванова	2
28.	„	№35 Наслѣд. каз.Сидора Степанова Тарасенка	2
29.	„	№36 наслѣд.почет.граждан.Виктора Феофанова Гаймановскаго	2
30.	„	№37 каз.Петръ Кирилловъ Тарасенко.	2
31.	„	№38 каз.Степанъ Ивановъ Кузько ...	2
32.	„	№39 мѣщ.Василій Кирилловъ Чайченко	2
33.	„	№40 Бывшій жанд.вахмистръ Николай Трофимовъ Мазуръ	2
34.	„	№41 мѣщ.Георгій Ивановъ и жена его Марія Романова Гучекъ	2
35.	„	№42 Почет.гражд.Иванъ Тимофѣевъ Курганскій	2

36.	Домъ	№43 крест. федоръ Ивановъ Бойко . .	2
37.	„	№- крест.Ольга Федорова Бойко . .	2
38.	„	№44 каз.Логвинъ Савельевъ Лысенко .	2
39.	„	№45 мѣщ.Ирина Климентьева Горохова	2
40.	„	№36 каз.Федоръ Ивановъ Гудимъ . .	2
41.	„	№46 наслѣд.Трофима Степанова Халая-Коржа	2
42.	„	№49 жена двор.Екатерина Андроникова Войтенкова	2
43.	„	№47 каз.Тихонъ Прокофьевъ Степенко	2
44.	„	№54 жена крест.Анастасія Ильина Брюшко	2
45.	„	№53 крест.Андрей Захарьевъ Мелай ..	2
46.	„	№52 крест.соб.Дмитрій Павловъ Бѣлоусъ	2
47.	„	№50 мѣщ.Ефимъ Фокинъ Холодовъ . .	2
48.	„	№51 мѣщ.Никита Денисовъ Бабичъ . .	2
49.	„	№48 мѣщ.Тимофѣй Григорьевъ Руденко.	2

МЕЖЕВАЯ УЛИЦА :

50.	„	№6 мѣщ.Марфа Артемова Лапина . . .	2
51.	„	№7 мѣщ.Романъ Афанасьевъ Пискунъ ..	2
52.	„	№10 мѣщ.Деонисій Захарьевъ Панченко	2
53.	„	№8 Вдова потом.почет.гражд. Ольга Петрова Королева	2
54.	„	№11 каз. Петръ Ивановъ Сивашъ . .	2
55.	„	№15 каз.филипиъ Ивановъ Плющовъ .	2
56.	„	№14 каз.Григорій Макаровъ и Марія Никифорова Сироты	2
57.	„	№13 каз.Андрей Григорьевъ Губенко.	2
58.	„	№12.мѣщ.Трофимъ Макаровъ и жена его Александра Саввина Блавацкіе . . .	2

59.	Домъ №- наслѣд.мѣщ. Сидора Степанова Тараенка		2
60.	„ №17 каз. Иванъ Прокофьевъ Крѣпакъ		2
61.	„ №2 двор.Алексѣй Михайловъ Броварникъ		2
62.	„ №- мѣщ.Иванъ Константиновъ Бордоносъ		2
63.	„ №4 каз.Петръ Самсоновъ и жена его Ксенія Андреева Крѣпаки		2
64.	„ №18 каз.Гордѣй Семеновъ Коваль . .		2
65.	„ №19 каз.Иванъ Васильевъ Коломіецъ .		2
66	„ №23 каз. Федоръ Артемовъ и жена его Евфимія Матвѣева Кузьки		2
67.	„ №27 каз.Евдокія Семенова Кузько . .		2
68.	„ №28 крест.Никифоръ Степановъ и Елена Захарьева Кучеренки		2
69.	„ №24 каз.Иванъ Ивановъ Бондарь . . .		2
70.	„ №20 мѣщ.Мотрона Елисѣева Литвиненко.		2
71.	„ №25 каз.Григорій и Андрей Митрофановы Пѣвневы		2
72.	„ №22 каз. Иванъ Прокофьевъ Рымарь . .		2
73.	„ №32 крест.Парменъ Игнатьевъ Сохинъ .		2
74.	„ №31 жена мѣщ.Ирина Захарьева Галюкина		2
75.	„ №29 крест.Михаилъ Васильевъ Кавригинъ		2
76.	„ №28.мѣщ.Гаврiилъ Ивановъ Чернета . .		2
77.	„ №30 крест.Филиппъ корнѣевъ и Агрипина Алексѣева Брюшки		2

АЛЕКСѢЕВСКАЯ УЛИЦА:

78.	„ №6 крест.Васса Силина Горюшина . .		2
79.	„ №13 каз.Иванъ Григорьевъ Луценко. .		2
80.	„ №15 мѣщ.Василій Максимовъ Громовъ .		2

81.	домъ	№10 казаки Федоръ и Степанъ Григорьевы Смоловики	2
82.	„	№21 коз.Иванъ Прокофьевъ Крѣпакъ	2
83.	-	№- коз.Федоръ Прокофьевъ Крѣпакъ	2
84.	„	№23 Жена каз.Мотрона Дмитріева Сербинъ	2
85.	„	№25 мѣщ. Анна Михайлова Бойчевская	2
	„	№43 Потом.Почетн.Граждан.Александръ Федоровъ Базилевичъ и жена Кол.	
86.	„	Регистр.Пелагея Дмитріева Базилевичъ	2
87.	„	№41 каз.Анисія Александрова Горбанева	2
88.	„	№39 наслѣд.мѣщ.Василія Павлова Урюхенка	2
89.	„	№27.Наслѣд.крест.Іустина Иванова и жена его Ирина Назарьева Погорѣлые	2
90.	„	№29.крест.Агафія Васильева Ерохина	2
91.	„	№31 мѣщ.Семенъ и Степанъ Александровы Суковы	2
92.	„	№33 мѣщ.Марія Алексѣевна Алексѣева	2
93.	„	№37 Двор.Адольфъ Францовъ Генейко	2
94.	„	№35 крест.Викторъ Андреевъ Волкъ	2

СОСНОВСКАЯ УЛИЦА:

95.	„	№142 мѣщ.Шмуилъ и Мендель Гершевы Хотимскіе	2
96.	„	№155 Двор.Владимиръ Ивановичъ Константиновъ	2
97.	„	№157 крест.Захарій Петровъ Москалевъ	2
98.	„	№144 крест.Андріанъ Яковлевъ Брюшко	2
99.	„	№159 крест.Захарій Яковлевичъ Яковлевъ	2

100	Домъ	№146 мѣщ.Яковъ Петровъ Карнаухъ....	2
101	„	№148 купецъ Герша Калмановъ Драпкинъ	2
102	„	№161 Двор.Адольфъ Францовъ Генейко	2
103.	„	№150 мѣщ. Бася Перцева Лифшицъ . .	2
104.	„	№163 мѣщ.Григорій Еремѣевъ и жена его Елена Петрова Кутовые . . .	2
105	„	№152 Австрійскій подданный Іосифъ Войцеховъ Гернеръ	2
		Итого . .	210.

Елена Григорьева Перецова

Секретарь Пономаревъ

Его Высокоблагородію
Господину Председателю
Коломенскаго уѣзднаго
Распорядительнаго
Комитета

28 Апрѣля 1912 г.
№ 25

Коломенская Городская
Управа, возвращая настоящую
переписку съ приложен-
нымъ при ней спискомъ
дополненнымъ Управою
согласно отношенію
Г. ~~Уѣзднаго~~ Воинскаго
Начальника отъ 16 апрѣля
за № 95 указаніемъ развод-
чиковъ, имѣетъ честь
увѣдомить, что
столовая находящаяся
по Красногорской
улицѣ по своему устройству

не можетъ быть присто-
соблена въ теплое помѣ-
щеніе, что по мнѣнію
Управы является даже излиш-
нимъ, такъ какъ на
случай сбора дружинъ ратниковъ
въ холодное время они
могутъ пользоваться
теплою ратницкою
столовою, имѣющеюся
при Управленіи Воинскаго
Начальника. Въ случаѣ же
особой необходимости
въ отдѣльномъ тепломъ
помѣщеніи для столовой,
кромѣ вышеуказаннаго
по распоряженію Городской Управы
~~будетъ~~ во время мобилизаціи
будетъ приспособлено ~~въ~~
~~въ~~ въ теплое помѣщеніе
для столовой дружинникамъ ~~ратниковъ~~
существующее ~~[illegible]~~ помѣще-

ніе, бывшее для склада
71 запаснаго батальона,
находящееся на ярмарковой
площади.

Секретно. Спѣшно. Копія.

229

Конотопскій
уѣздный
Воинскій
Начальникъ.

По части побилизаціон.

№ 103.

г. Конотопъ Черн. губ.

Предсѣдателю Конотопскаго уѣзднаго Распорядительнаго комитета.-

Прошу распоряженія объ отводѣ Конотопской Городской Управой, для 16-ти офицеровъ и классныхъ чиновъ и для 12-ти сестеръ милосердія квартиръ въ раіонѣ станціи Конотопъ при объявленіи мобилизаціи санитарныхъ поѣздовъ.

Вѣдомость или квартирные билеты выслать мнѣ не позже 10 сего мая.

Подполковникъ Петровъ. Дѣлопроизводитель, Титулярный Совѣтникъ Амелинъ.

№10. Спѣшно. Секретно. №27. 4 мая 1912г.

Въ Конотопскую Городскую Управу

Исправникъ Веледницкій.

Подп.

Секретно.

Его Высокоблагородію

Господину Предсѣдателю Конотопскаго

уѣзднаго Распорядительнаго Комитета.

№ 26

Конотопская Городская Управа при этомъ имѣетъ честь препроводить вѣдомости расквартированія офицеровъ, классныхъ чиновъ и сестеръ милосердія въ районѣ ст. Конотопъ. 1912-г. мая 8-го дня. Членъ Управы Терещенко. Секретарь Полосьмаковъ.

Взамѣнъ этой вѣд. послана новая — Г. Вѣстн. Нач. 29 Марта 1914 г. за № 3

130

ВѢДОМОСТЬ

расквартированія классныхъ чиновъ, офицеровъ и сестеръ милосердія въ раіонѣ ст. Конотопъ на случай формированія военно-санитарныхъ поѣздовъ при объявленіи мобилизаціи.

Составлена въ маѣ 1912-го года.

№№ По порядку.	Обозначеніе домовъ, въ которыхъ отводятся помѣщенія.	Число классныхъ чиновъ и офицеровъ для которыхъ назначены квартиры.	Число сестеръ милосердія, для которыхъ назначены квартиры.-	Примѣчаніе.
	САДОВАЯ УЛИЦА:			
1.	Домъ № 28 каз. Петръ Андреевъ Бибикъ	2	"	
2.	" № 34 каз. Григорій Ивановъ Кобилянскій . . .	2	"	
3.	" № 36 мѣщ. Анна, Марія и Юлія Ивановы Купатовскіе	"	2	
4.	" № 38 насл. мѣщ. Савелія Лаврентьева Синякова	1	"	
5.	" № 40 мѣщ. Титъ Степановъ Плужниковъ	-	1	
6.	" № 42 мѣщ. Домна Григорьева Яровая	"	2	
7.	" № 23 насл. мѣщ. Якова Андріанова Брюшко . .	"	2	

8.	Домъ № 48 пасл.мѣщ. Дѳонисія Северинова Ящинскаго . . .	„	2
9.	„ № 50 Вдова жанд.унт.офицера Марія Николаева Скрипицына	„	2
10.	„ № 29 мѣщ.Галактіонъ Петровъ Журидъ	-	1
	СОСНОВСКАЯ УЛИЦА		
11.	Домъ №128 крест.Дарія Иванова Руденкова	2	„
12.	„ №130 и 132 Лука Тимофѣевъ Севрюкъ и жена дворянина Парасковія Николаева Кисель-Загорянская . . .	1	„
13.	„ №134 Двор.Константинъ Васильевъ Богдановъ-Калинскій	1	„
14.	„ №148 мѣщ.Иванъ Георгіевъ и Ксенія Александрова Булавкины	2	„
15.	„ №151 каз.Иванъ Прокофьевъ Смоловикъ	2	„
16.	„ №140 крест.Андрей Семеновъ Алтуховъ	3	„
	Итого . .	16	12

Членъ Управы [signature]

Секретарь [signature]

Канц.

Секретно.

231

М. В. Д.
КОНОТОПСКАЯ
ГОРОДСКАЯ
УПРАВА
Мая 4 дня 1912г.
№ 24
г. Конотопъ

Его Высокоблагородію
Господину Конотопскому уѣздному
Воинскому Начальнику.-

Городская Управа, въ дополненіе къ отношенію своему отъ 30-го марта с./г. за №14, при этомъ имѣетъ честь препроводить 4 плана училищныхъ зданій, предназначенныхъ для нуждъ мобилизаціи, а именно: успенской церковно приходской школы, Вознесенской таковой, 4-хъ класснаго городского училища и женской гимназіи.-

~~19 Апр. 1912~~ 292 Секретно.

Земство Черниг. губ.

КОНОТОПСКАЯ
УѢЗДНАЯ
Земская Управа.

18 Апрѣля 1912 года.

№ 7

г. Конотопъ, Черн. губ.

Въ Конотопскую Городскую Управу.

231

КОНОТОПСКАЯ ГОРОДСКАЯ УПРАВА
19. АПР. 1912
ПОЛУ
Вх. 26

Послано Конот. 21 апр. 1912 Воинскому Начальн. за № 24 и Воин. Прокуру за № 23

На отношенiе отъ 12-го сего Апрѣля за №-19, Земская Управа сообщаетъ, во 1-хъ, что отвѣтъ ея по поводу обзаведенiя сборнаго пункта необходимымъ инвентаремъ точно выражаетъ собою постановленiе коллегiи Управы по данному вопросу отъ 29 истекшаго марта, во 2-хъ, что вся офицiальная переписка, исходящая изъ Земской Управы, по закону, подписывается не всей Управой, а однимъ изъ ея представителей и скрѣпляется секретаремъ, и въ 3-хъ, что рѣшенiе свое Земская Управа вноситъ на утвержденiе Земскаго Собранiя, имѣющее быть въ текущемъ апрѣлѣ. Отвѣтъ же Земской Управы сообщенъ, не ожидая рѣшенiя Собранiя въ виду спѣшности запроса и, согласно

съ точной редакціей отношенія Г. Уѣзднаго Воинскаго Начальника отъ 21-го Марта сего года за №-65, въ которомъ требовалось лишь согласіе Земской Управы и негдѣ не упоминалось о Собраніи.

Зас. и. Предсѣдателя Управы Костенецкій

Секретарь

конф
293 Секретно.

М.В.Д.
КОНОТОПСКАЯ
ГОРОДСКАЯ
УПРАВА
Апрѣля 21 дня 1912г
№ 24
г. Конотопъ

Его Высокоблагородію 282
Господину Конотопскому уѣздному Воинскому Начальнику.-

Городская Управа въ дополненіе къ отношенію своему отъ 12-по сего апрѣля за №21, при этомъ имѣетъ честь препроводить копію отношенія Конотопской уѣздной Земской Управы отъ 18-го апрѣля за №7 по поводу пріобрѣтенія необходимаго инвентаря для сборнаго пункта.-

Не подлежитъ оглашенію. Копія.

Конотопскій
уѣздный
Воинскій
Начальникъ.

Въ Конотопское уѣздное по Воинской повинности Присутствіе.-

по части мобилизац.

марта 21 дня 1912 г.

№64.

гор.Конотопъ Черн.
губ.

Начальникъ Полтавской мѣстной бригады, для большаго обезпеченія сборныхъ пунктовъ по довольствію запасныхъ, предписаніемъ своимъ отъ 13-го сего марта за №1735, приказомъ: тамъ гдѣ города отказываются въ настоящее время передать въ распоряженіе Уѣздныхъ Воинскихъ Начальниковъ инвентарь для варки и раздачи пищи и для хлѣбопеченія въ количествѣ, указанномъ въ прилагаемой вѣдомости, (каковой завести въ первый день мобилизаціи не представляется возможнымъ), просить, чтобы Городскія Управы съ

соглашенія уѣздныхъ Воинскихъ Присутствій и Уѣздныхъ Земскихъ Управъ, выдали удостовѣренія, Воинскимъ Начальникамъ о возвращеніи съ объявленіемъ мобилизаціи стоимости инвентаря, заведеннаго попеченіемъ Воинскихъ Начальниковъ.- По полученіи удостовѣренія инвентарь мною будетъ заведенъ немедленно.

Въ виду изложеннаго прошу о назначеніи заседанія Присутствія для выясненія этого вопроса, вѣдомость необходимаго инвентаря, прилагая, сообщаю, что копія съ таковой послана Конотопской Городской Управѣ. Подполковникъ Петровъ. Дѣлопроизводитель Титулярный Совѣтникъ Амелинъ.

Секретно.

Препровождая настоящій отзывъ Конотопское уѣздное по воинской повинности Присутствіе проситъ Конотопскую Городскую Управу, надписью на семъ сообщить, какое послѣдовало распоряженіе Городской Управы по ходатайству Воинскаго Начальника о выдачѣ ему удостовѣренія, о возвращеніи съ объявленіемъ мобилизаціи, стоимости указаннаго въ прилагаемой при семъ вѣдомости инвентаря, который будетъ заведенъ попеченіемъ Воинскаго Начальника. 1912 года апрѣля 17 дня. Предсѣдатель Присутствія /подпись/ Дѣлопроизводитель В. Булохъ.

Съ препровожденіемъ
настоящей переписки
Конотопская Городская
Управа имѣетъ честь
увѣдомить Конотопское
уѣздное по воинской
повинности Присутствіе,
что вслѣдствіе отноше-
нія Конотопскаго уѣзднаго
воинскаго начальника
отъ 21 марта с. г. за № 65,
коимъ онъ просилъ ~~земскую~~
городскую Управу о ~~выдачѣ~~ высылкѣ
ему, съ согласія Земской Управы,
удостовѣренія о возвращеніи
съ объявленіемъ мобили-
заціи стоимости инвентаря
для сборнаго пункта, который
будетъ пріобрѣтенъ ~~теперь~~ ~~нѣтъ~~, на сумму
681 р. 35 коп. Городская Управа
28 ~~того же~~ Марта за № 13, препро-
водивъ въ Конотопскую Земскую

312 г. Апр.
21 дня
№ 23.

Управу копію означеннаго отношенія г. Воинскаго Начальника, а также копію приложенной при немъ табели инвентаря, просила ее увѣдомить Городскую Управу, согласна ли Земская Управа на то, чтобы инвентарь былъ нынѣ пріобрѣтенъ распоряженіемъ г. Воинскаго Начальника съ тѣмъ, чтобы стоимость его была возвращена земствомъ съ объявленіемъ мобилизаціи. На что Земская Управа отношеніемъ отъ 3-го сего апрѣля за № 4, подписаннымъ за предсѣдателя Ляшенкомъ и Секретаремъ Полянскимъ сообщила Городской Управѣ, что она изъявляетъ свое согласіе на то, чтобы

распоряженіемъ мѣстнаго Воинскаго Начальника были теперь-же пріобрѣтены для сборнаго пункта всѣ предметы, поименованные въ списки указаннаго отношенія Городской Управы, съ отнесеніемъ расхода на таковые за счетъ уѣзднаго земства и съ уплатой денегъ по окончаніи мобилизаціи при условіи, если купленные предметы оборудованія будутъ осмотрѣны представителями земства и признаны по цѣнѣ и по качеству отвѣчающими своему назначенію.

Означенное отношеніе Земской Управы Городскою Управою было препровождено г. Уѣздному Воинскому Начальнику

6 сего апрѣля за № 16 прося
его увѣдомить Городскую
Управу, будетъ ли пріобрѣ-
тенъ необходимый
инвентарь въ настоящее
время. ~~[illegible]~~ Но Г. Воинскій
Начальника надписью на озна-
ченной перепискѣ, отъ 9го ~~[illegible]~~
Апрѣля за № 83, сообщая
Городской Управѣ, что такъ
какъ членъ Земской Управы
и Секретарь есть только
служащіе Управы, то нахо-
дитъ, что согласіе ихъ на
пріобрѣтеніе имъ теперь-же
имущества для нужды
мобилизаціи не можетъ
служить документомъ,
а ему необходимо имѣть
на это постановленіе Коло-
тонскаго Земскаго Собранія,
почему и проситъ Городскую
Управу войти съ этимъ
вопросомъ теперь въ Коло-
тонскую Земскую Управу.

Въ виду чего Городская Управа упомянутую переписку съ означеннымъ отзывомъ Воинскаго Начальника препроводила на распоряженіе въ Конотопскую Земскую Управу при надписи отъ 12го сего апрѣля за № 19 и объ этомъ увѣдомила Г. Воинскаго Начальника того же числа за № 21. Послѣ чего Городскою Управою получено ~~сообщеніе~~ Конотопской Уѣздной Земской Управы по указанному предмету ~~отъ 18 апр~~ отъ 18го апрѣля за № 7, которое сего числа за № Городскою Управою ~~препровождено~~ Г. Воинскому Начальнику и копія таковаго при семъ ~~прилагается~~ копія котораго при семъ прилагается и такая же

№ 23

сего числа за № ....

копія препровождена г.
Воинскому Начальнику
въ дополненіе къ отно-
шенію ~~...~~ Управы отъ
12 апрѣля за № 21.

1912 г. Апрѣля 21 дня

Не подлежитъ оглашенію

302

Конотопскій
Уѣздный Воинскій Начальникъ
По части мобилизаціонной
Марта 13 дня 1912 г.
№ 40
Гор. Конотопъ
Черниговск. губ.

Спѣшно 238

Въ Конотопскую Городскую Управу

Конотопская Городская Управа
13. МАРТ. 1912
Получено
Вх. 9

Увѣдомить, что в дней
съ полнорусое время уже исправлены
а остальные в дней будутъ готовы
въ 1-й день мобилизаціи
Тер

11 іюня 1912 г.
№ 28

Въ виду того, что изъ препровожденной Управою вѣдомости по оборудованію всѣмъ необходимымъ сборного пункта къ полной его готовности въ моментъ объявленія мобилизаціи не сдѣланъ подробный расчетъ изготовленія нужного количества (14 шт.) хлѣбопекарныхъ дежъ, которыя необходимы для начала выпечки хлѣба уже съ утра 1-го дня мобилизаціи я не могу быть увѣренъ въ томъ, что столь важный вопросъ, какъ обезпеченіе запасныхъ хлѣбомъ, рѣшенъ удовлетворительно и потому прошу управу немедленно дать самыя точныя и убѣдитель-

ныя расчеты на возможность исполненія работъ по изготовленію дежъ, притомъ чтобы они были вполнѣ годны для своего назначенія, т.е. были бы изъ хорошого по прочности и сухости матеріала и тщательно устроены, а иначе они не будутъ годны для своей цѣли и, слѣдовательно можно рисковать навлечь на себя тяжкую отвѣтственность.

Подполковникъ Петров

Дѣлопроизводитель
Титулярный Совѣтникъ [illegible]

Секретно.

М. В. Д.
КОНОТОПСКАЯ
ГОРОДСКАЯ
УПРАВА
Мая 22 дня 1910.
№ 23
г. Конотопъ

Господину Конотопскому уѣздному Исправнику

239

Въ слѣдствіе отношенія Вашего Высокоблагородія отъ 18-го сего мая за № 298, Городская Управа препровождая при этомъ вѣдомость расквартированія въ періодъ мобилизаціи чиновъ запаса и лошадей, съ указаніемъ помѣщеній подъ сборный пунктъ, имѣетъ честь увѣдомить, что маршевыя команды также будутъ размѣщены по указаннымъ въ вѣдомости обывательскимъ квартирамъ, причемъ районъ расквартированія ихъ будетъ опредѣленъ

по полученіи отъ Г. Воинскаго начальника свѣдѣній, согласно § III руководства для призыва нижнихъ чиновъ запаса.—

Членъ Управы Терпуховъ

Секретарь Новосыпаковъ

КОНОТОПСКАЯ
ГОРОДСКАЯ УПРАВА
12. ІЮНЬ 1912
ПОЛУЧЕНО
Вх. 28

— 240

Секретно №2

За полученіемъ Новой Ведомости возвращается в Конотопскую Городскую Управу. 1912 г. 10 Іюня,

Бывшій Царевичъ Губернъ

№ 5.

Вѣдомость.

Расквартированія въ періодъ мобилизаціи чиновъ запаса и лошадей, съ указаніемъ помѣщеній подъ сборный пунктъ въ городѣ Конотопѣ.

Для какой надобности	Обозначеніе площадей, улицъ (или раіоновъ) и домовъ, въ которыхъ отводятся помѣщенія	Число назначенныхъ къ размѣщенію			Примѣчаніе
		Офицеровъ	Нижнихъ чиновъ	Лошадей	
Для сборнаго пункта:					
Помѣщеніе для пріема и медицинскаго осмотра запасныхъ.	Гоголевское училище на Ярмарковой площади.				
Кухни съ очагами и котлами	Мобилизаціонная кухня на Низовой площади.				

на 3500 человѣкъ.					
Столовыя со столами и скамьями.	Спеціально устроенная городомъ столовая на Низовой площади.				
Хлѣбопекарни.	Принадлежащая городу каменная кухня на Низовой площади на 7 печей.				
Мѣсто для сбора запасныхъ.	Ярмарковая площадь.				
Водопой для принятыхъ лошадей.	У подъѣзда рѣки Езучь по Александровской улицѣ.				

Мѣста для склада сѣна на 600 п.	Дворъ вдовы Коллежскаго Секретаря Александры Степановой Прасоловой на Загребельѣ по Николаевской улицѣ д. 29. –				
Помѣщеніе для ссыпки овса до 400 пуд.	Дворъ дочерей Коллежскаго Регистратора Евгеніи и Зинаиды Васильевыхъ Щербацкихъ по Николаевской улицѣ д. № 47.				

Источникъ откуда можно пользоваться водою.	Колодцы въ цѣлѣ Конотопѣ, имѣющіеся при каждомъ пунктѣ расквартированія. —				
Карцеръ для запасныхъ на 14 человѣкъ.	Въ домѣ № 2-й, Гражданскаго Инженера Дмитрія Фомича Кетхудова по Попенковому проулку. —				

Квартиры для офицеровъ, прибывающихъ для надобностей мобилизаціи.				
	Гоголевская улица			
5 Штабъ офицерскихъ	Д. № 9. Священника Петра Никитина Левицкаго и Купца Арина Яковлева Брука	1	—	—
	Д. № 11 Мѣщанина Михеля Еселева Эйдинова . .	1	—	—
	Д. № 13. Мѣщанъ Федора и Филиппа Николаевыхъ Щербининыхъ-Крыжовыхъ . .	1	—	—
	Комиссаровская улица			
	Д. № 1. Вдовы Генералъ-Адъютанта Софіи Абрамовны Драгомировой. . .	1	—	—
	Ремесленная улица			
	Д. № 57 Надворнаго Совѣтника Александра Степановича Трофимова	1	—	—

20 Оберъ офицерскихъ	д. № 35. Козака Ивана Иванова Мѣчана	1	—	—
	д. № 55. Жены Статскаго Совѣтника Маріи Степановны Корнѣенко-Демьяненко	1	—	—
	Александровская улица			
	д. № 2. Врача Льва Бейнусова Эпштейна	1	—	—
	д. № 14. Вдовы, Титулярнаго Совѣтника Іуліаніи Владиміровой Зайцевой . . .	1	—	—
	д. № 17. Козака, Игната Никитича Козловскаго	1	—	—
	Жуковская улица			
	д. № 5 Жена Почетнаго Гражданина Александра Константиновой Барилло	1	—	—
	Ярмарковая площадь			
	д. № 3 Дворянина Николая Иванова Костенецкаго	1	—	—
	д. № 2 Губернскаго Секретаря Виктора Александровича Силичъ-Полянскаго	1	—	—

Низовая площадь			
Д. № 3. Дворянина Николая Федорова и жены его Ольги Викторовой Миренецъ-Дейнеко . . .	1	–	–
Базарная площадь			
Д. № 21. Мѣщанина Неуха Янкелева Фельдмана	1	–	–
Успенско-Троицкая улица			
Д. № 2. Наслѣд. Николая Федора Филиппова Рѣзникова	1	–	–
Соборная улица			
Д. № 1. Надворнаго Совѣтника Алексѣя Михайловича Короткевича	1	–	–
Д. № 3 Жены Козака Меланіи Афанасьевой Брятусь	1	–	–
Д. № 8. Дворянина Константина Николаевича Таравинова	1	–	–

Лизогубовская улица			
д. № 5. Мещанина Зиновия Матвеевича Левитина	1	—	—
Варваринская улица			
д. № 7 Купеческаго сына Матвея Янкеля Шмуилева Явчуновскаго	1	—	—
д. № 11 Купца Берки Залманова Гофе . . .	1	—	—
Гоголевская улица			
д. № 6. Купца Эли Гершова Юдкевича	1	—	—
д. № 16. Купца Гершы Калманова Драпкина . .	1	—	—
д. № 17 Купца Берки Израилева Айнбиндера	1	—	—

Квартиръ для нижнихъ чиновъ за часа: По числу на 4000 человѣкъ и конюшенъ на 1000 лошадей, а также квартира на 40 человѣкъ нижнихъ чиновъ дѣйствительной службы, прибывающихъ отъ частей войскъ для работъ на сборномъ пунктѣ.

Гоголевская улица:

Д. № 3. Студентовъ Александра и Арсенія Васильевыхъ и Надежды Парпуриныхъ	—	6	—
д. № 4а мѣщ. Михаила и насл. Якова Кожиновъ	—	10	—
д. № 5в. Насл. Чинови Николая Иванова Прасола	—	5	—
д. № 6. Купца Эли Гершева Юдовича	—	6	—
д. № 9 Свящ. Петра Никитина Левицкаго и Купца Арона Янкелева Брука	—	15	—
д. № 10 мѣщан. Александры Михайловой Каховской . . .	—	10	—
д. № 11 Купца Михеля Еселева Эйдинова	—	25	—
д. № 12 купца Берки Залманова Гофе . — . — . — .	—	10	—

д. № 13. мѣщанъ Филиппа и Федора Николаевыхъ Щербининыхъ-Крымсовыхъ	—	15	—
д. № 15 купца Менделя Беркова Черкинскаго	—	15	—
д. № 16 Герши Калманова Драпкина	—	17	—
д. № 17 Купца Берки Израилева Айнбиндера	—	15	—
д. № 18 Насл. Кр. Дмитрія Степанова Морозова	—	6	—
д. № 19 мѣщ. Шолома Аріева Левина	—	10	—
д. № 20 Ефрема Брачія . . .	—	5	—
д. № 21 Австрійскихъ подданныхъ Франца Вацлавова и Анны Ивановой Галинъ	—	7	—
д. № 22 крест. Романа Никифорова и жены его Даріи Спицыныхъ	—	7	—
д. № 23 кол. Ивана Степанова Мовчана и Маріи Ивановой Федоренковой	—	15	—
д. № 24 Кол. Асс. Якова Федорова и жены его Евдокіи Даниловой Жуковыхъ	—	10	—
д. № 25 кол. Романа Филиппова Мовчана	—	7	—
д. № 28 мѣщ. Любы Янкелевой Науковской	—	8	—

Роменская улица:			
д. №29 кол. Екатерины Даниловой Чепурной	—	4	—
д. №30 двор. Андрея Андреева Фостикова	—	15	—
д. №31 Сына Кол. Асс. Бориса Николаева Чеботкевича . . .	—	5	—
д. №32 мѣщ. Петра Иванова Кащенка	—	6	—
д. №34 жены Поч. Граж. Александры Лаврентьевой Дьяченковой . . .	—	4	—
д. №35 кол. Ивана Иванова Мовчана	—	10	—
д. №37 кол. Синклитии Артемовой Луценко	—	3	—
д. №38 кол. Владимира и Евдокии Муравьевыхъ	—	6	—
д. №39 мѣщ. Менделя Лейбова Германа	—	20	—
д. №40 и 41 Федора и Петра Ивановыхъ Деревицкихъ . . .	—	5	—
д. №42 мѣщ. Карпа Давидова Фрезе	—	3	—
д. №43. кол. Василія Саввина Воловода	—	3	—
д. №44 мѣщ. Георгія Самойлова Бѣлецкаго	—	3	—
д. №45 мѣщ. Евстафія Бѣлецкаго	—	3	—
д. №46 Насл. Федора Никитина Кагадѣя	—	3	—

д. №47а мѣщ. Якова Артемова Хабла	—	6	—
д. №47б мѣщ. Анны Григорьевой Красинской	—	6	—
д. №48 мѣщ. Ксеніи Ивасенковой	—	4	—
д. №49 мѣщ. Дмитрія Степанова Федорца	—	2	—
д. №51 мѣщ. Ефима и Захарія Судаковъ	—	6	—
д. №52 жены солд. Евдокіи Шуляковой	—	5	—
д. №55 жены Стат. Сов. Маріи Степановой Корнѣенко-Демьяненко	—	40	—
Саенковъ проулокъ —			
д. №1 Нас. коз. Ивана Петрова Холода	—	2	—
д. №2 Нас. коз. Максима Тищенка	—	2	—
д. №3 мѣщ. Андрея Федорова Саенка	—	2	—
д. №4. коз. Акима Васильева Лапы	—	4	—
д. №5 жены двор. Пелагеи Андреевой Таравиловой	—	5	—

Красногорская улица

д. № 1. мѣщ. Евдокимъ Довженко	–	6	–
д. № 2 Солд. Афанасія и Параскевіи Спѣчковыхъ	–	4	–
д. № 4. Двор. Якова Александрова Костенецкаго	–	15	–
д. № 5 Кол. Рег. Степана и Параскевіи Бордоносовыхъ	–	10	–
д. № 6. Двор. Георгія Семенова и Зиновія Яковлева Гамайбиныхъ	–	10	–
д. № 7. К. Ас. Федора Ермидоптова Суромлина	–	6	–
д. № 8 Каз. Тимофея Иванова Калиниченка	–	6	–
д. № 9. жена чиновника Анны Якубовской	–	6	–
д. № 10 и 11. чин. Константина Никол. Рубисова	–	10	–
д. № 12 Мѣщ. Петра Занѣгина	–	4.	
д. № 13. Насл. Каз. Евстафія и Федора Кирилловыхъ Пушкарей.	–	4	.
д. № 14. Насл. Каз. Кр. Ермолая Петрова Ермолы	–	6	–
– № 15 Насл. Мой. сѣн. Кузьмина Ермолы	–	4	–
– № 16 Елисѣй и Михаилъ Антоновы Шевковы	–	3	–
№ 17 Солд. Меланіи Петренковой	–	2	–
№ 18 Каз. Кр. Емельяна Вороны	–	6	–
№ 19. Нас. Каз. Ивана Довгаля	–	5	–
№ 20. Мѣщ. Андрея и Варвары Лузкіихъ	–	3	–
№ 21. Маріи Іосифовой Котляровой	–	4	.
~~№ 22.~~ Каз. Кр. Павла Григорьева Вороны	–	5	–

д № 22. мѣщ. Екатерины Стеценковой	–	5	–
№ 24 Нас. Антона Яковлева Зикратаго	–	4	–
№ 26 Коз. Гаврила Ефимова Гоптаря	–	4	–
№ 27 Нас. Федора Иванова Гоптаря	–	4	–
№ 28 – коз. Дмитрія и Ивана Гоптарей	–	4	–
№ 29 Анастасія Афанасьевой Рожченковой	–	2	–
№ 30 Кр. Стефаниды Бундиленковой	–	2	–
№ 31. Коз. Игнатія Маркова Петренка	–	2	–
№ 32 – Евдокіи Степановой Бондаревой	–	2	–
№ 33 Нас. Коз. Захарія Довгополаго	–	3	–
№ – Нас. Коз. Гаврила Довгополаго	–	3	–
№ 34. Никиты Діонисьева Карпенка	–	3	–
№ 36 Коз. Елисѣя Гавриловъ Гарбузъ	–	2	–
№ 37 и 38 Нас. Коз. Козьмы Алексѣева Совы	–	5	–
№ 39 „ „ наслѣд. казака Степана Совы	–	5	–
№ 40 Коз. Тихона Прокофьева Степенка	–	4	–

д. №41. Мѣщ. Герасима Губенка	-	3	-	-248
№42 Мѣщ. Петра Васильева Губенка	-	3	-	
№43. Мѣщ. Павела Матвѣева Губенка	-	2	-	
№- Мѣщ. Пелагея Матвѣева Лукашевичъ	.	2	-	

Лукашевъ переулокъ.

№1. Кол. Леонтія Иванова Бубликъ	-	4	-	
№2 Насл. мѣщ. Ивана Осипова Бѣлоуса	-	4	-	
№3 Кол. Григорія Иванова Никоть	-	4	-	
№4. Солд. Никифора Найдена	-	4	-	
№5 мѣщ. Матрена Дейнекина	-	4	-	
№6. Кол. Александра и Ивана Гавриленковыхъ		2	-	
№- Кол. Павела Гавриленка	-	4	-	
№7. Солд. Ивана Трофимова Губенка	-	2	-	
№8 Кол. Каленника Кривошеева	-	2	-	
№9. Ксенія Лозовская	-	3	-	
№10. Насл. Фельдшера Нестера Семенца	-	3	-	

д. № 11. Насл. мѣщ. Андроника и Марьяна Рычковыхъ.	–	3	–
Кирасирская улица			
№ 3. Купца Мирля Мительмана	–	6	–
№ 4. мѣщ. Нота Хаимова Карлина	–	5	–
№ 5. мѣщ. Шмуиля Мовшова Новикова	–	6	–
№ 6. мѣщ. Феонія Иванова Бабичевай	–	6	–
№ 7. Залмана Ярмоненка	–	8	–
№ 8 Айзика Юдовича	–	6	–
№ 9. Купца Янкеля Литманова Юдовича	–	10	–
№ 10. Насл. Симона Хаимова Френкелу	–	6	–
№ 11. Ко Александра Кирѣя	–	3	–
№ 12-13 мѣщ. Григорія Трофимова и Евгенія Шлапакова		6	–

Успенско-Троицкая улица.

д. № 1. мещ. Сергѣя Яковлева Слизкого	6.
д. № 2. и мещ. чин. Федора Филипповича Рѣзникова	10.
д. № 3. мещ. Рахиль Тимофѣевой Коперъ	3.
д. № 4. Анастасіи Шевелевой	4.
д. № 6. Александра Михайлова Коперъ	6.
д. № 7 мещ. Андрея Андреева Осадчаго	10
д. № 8 Василія Андреева Крепака	5.
д. № — Ивана Васильева Гаховскаго	3
д. № 9. коз. Устина Маренковой	3
— № 10 Надв. Совѣт. Георгія Николаева Вѣнченка	6.
— № 11 мещ. Маріи Руденковой	4.
— № 12 мещ. Алексѣя и Маріи Радіоненковыхъ	6
— № 13 мещ. Никиты Лифера	6.
— № 14. Ксеніи Хорунова и Федора Жука	5
— № 15 мещ. Ивана Яковлева Прохопецъ	6.

д. № 16. кр. Платона Никитенка		6	
№ 18. Ивана Ефимова Зубко		2.	
№ 19 Петра Яковлева Прокопецъ		6.	
№ 21. пас. мещ. Михаила Федорова Свистунова		2.	
№ 22а мещ. Луки Данилова Сизкой		3. ~~22а~~	
№ 22з пас. Ирины Колодоновой		3.	
№ 24 каз. Мартина Кирьева		3.	
№ — каз. Марфы Кирьевой		6.	
№ 25 Алексей Никифоров Фрик		5	
№ 26. каз. кр. Ивана Никифорова Каменика		3.	
д. № 27 пас. Василия Шаранова и Марія Шарановой		3	
№ 37 мещ. Абой Ильфова Шеръ		3.	
№ 28 пас. Семена Качура		5.	
№ 29 кр. Семена Евдокимова Ермака		3	
№ 30 мещ. Герасима и Ксения Карпенковы		6.	
№ 31 наслед. мещ. Якова Федорова Иващенка		6.	

д. № ~~34~~ 33 мещ. Семена Захарьева Тесленка	4.	
— № 34. кр. Павла Михайлова Кирпичева	4.	
— № 35 солд. Тимофея Егорова Жилова	3.	
— № 36. солд. Анны Водопьяновой	5	
— № 37 коз. Исаіи Кирьевой	5	
— № 38. нас. кр. Федора Григорьева Вороны	5	
— № 39 кр. Петра Григорьева Вороны	5.	
— № 40 коз. Дмитрия Петрова Бондарева	5.	
— № 41 кр. Якова Варвара Мышкова	5	
— № ~~42~~ кр. Никифора Петрова Вороны	6.	
— № 43. коз. Петра Александрова Невского	6.	
— №		

Прокопцовская улица

д. № 1. мещ. Степана Кононова и Февронія Ренетковой	6.	
— № 2. нас. мещ. Ивана Васильева Мельникова	3.	
— № 3. мещ. Семена Андреева Мельника	3.	

250

д. N-мнц. Никифора Мельникова		3.	
— N 4. мнц. Павла Михайлова Пасефа		5.	
— N 5 мнц. Феодора Пушкаревой		5.	
— N 6. кр. Евдокіи Мацковой		3.	
— N 7 — коз. Самсона Прокофьева Крепака		6.	
— N 8 кр. Анны Коваленковой		3.	
— N 10 нас. коз. Павла Герасимова Кирьяя		4.	
— N 11 нас. мнц. Емельяна Кавво		4.	
— N 12 коз. Федора Прокофьева Крепака		4.	
— N 13. нас. мнц. Ивана Радіонова Мисака		5.	
— N — мнц. Никиты Радіонова Мисака		8	
— N 14. мнц. Потапа Ярошенка		4.	
— N 15 нас. мнц. Якова Безносенко		10.	
— N 17 мнц. Якова Водопьяна		2	
— N 18 жена Колл. Асесора Ольга Никитина Войцеховская		6.	
		285.	

Мисаковская улица: 4

д. №1 коз. Григорія Афанасьева Рѣзничка	2.
— №3 Надв. Совѣт. Василія Павлова Загоровскаго	5.
— №2. солд. Софіи Романовой Савченковой	6.
— №- двор. Алексѣя Петрова Маслаковца	5.
— №4. нас. коз. Тимофія Иванова Дѣдика	3.
— №6. кр. Семена Николаева Николаевка	6.
— №7 Жены поч. гр. Александры Кольчицкой	4.
— №8. мѣщ. Евдокима Иванова Тесленка	3.
— №9 - Даніила Иванова Дудка	4.
— №10 нас. Афанасія Федорова Дудка	4.
— №11 коз. Ивана Григорьева Довсаля	6.
— №12. коз. Ивана Прокофьева Крепака	4.
— Волкогоновская улица	
д. №1 кр. Семена Немолота	4.
— №- кр. Захарія Немолота	4.
— №3. кр. Михаила Максимова Телюкова	4.

251

д. №4. кр. Федора и Евдокіи Сивоносскихъ	6.
— №5 кр. Ксеніи Колпиковой	3.
— №6 кр. Лазаря ~~Давидова~~ Сергѣева Давиденка	3
— №7 нас. кр. Давида Максимова Тищенка	3.
— №8. кр. Федора Филиппова Кайнары	3.
— №9 кр. соб. Малафѣя Филипова Кайнары	2
— ~~№~~	

Шамановскій переулокъ.

д. №1 Насл. Крест. Тимофѣя Иванченка	1.
— №2 насилд. солд. Давида Ермолаева Миронова	2.
— №3 кр. соб. Митрофана Горленка	2
— №4 мѣщ. Дарьи Давидовой Лященковой	2.
— №4. кр. соб. Саввы Емельянова Шамана	6.

Герасимовская улица.

д. №1 мѣщ. Ульяны Сердюковой	2.

д. № 2а мещ. Василия Егора Шоломова Фрадкина	8.		252
— № 2б кр. Григорія Сальникова	6.		
— № 3. нас. мещ. Дарія Китаховой и Семена и Маріи Калениковыхъ	15		
№ 4. насиж. мещ. Мартина Китаха	8		
— № 5 мещ. Матроны Шоломковой	3		
— № 6 нас. мещ. Павла Золотника	6.		
— № 7 нас. Анастасіи Ладыгиновой	3.		
— № мещ. Степана и Акилы ~~Губенковыхъ~~ Губенковыхъ	3.		
— № 8 — Александры Мартышкиной	2.		
— № 11. мещ. Ивана Сердюка	2		
— № 12 мещ. Феодоры Золотниковой	3.		
— № 13 коз. Игната Никитина Козловскаго	10		
— № 14 мещ. Ивана Высоцкой	3.		

д. №14. мещ. Лаи Лейбовой Абрамзонъ	6.		
— №15 Павелъ Алексѣевъ Кошкинъ	3.		
— №16. нас. коз. Григорія Сербина	10.		
— №17 мещ. Геселя Абрамова Кричевскаго	6.		
— №18 коз. Луки Григорьева Сербина	4.		
— №19 мещ. Пантелеймона Парнуры	3.		
— №20а кр. Анастасіи Шинкаревой	15		
— №20б почет. гражд. Маріи Никитиной Свіотницкой	8.		
— №21 нас. мещ. Евдокима Васильева Козьмина	3.		
— №22 мещ. Ивана Леонтьева Гудина	3.		
	61		232

5

Соборная улица.

д. №1. Над. Сов. Алексѣя Михайловича Короткевича	"	8.	"	283
д. №2. Двор. Ольги Яременковой	"	2.	"	
д. №3. Жены Казака Мелании Афанасьевой Братусь	"	6.	"	
д. №4. Дочери Чинов. Анны Арсеньевской	"	10.	"	
д. №5. Купца Мордуха-дни Беркова Чернинскаго	"	10.	"	
" 6. Мѣщ. Есипа Воловика	"	10.	"	
– 7. Насл. купца Вольки дмитра Наринскаго	"	10.	"	
– 8. Двор. Константина Николаева Таровинова	"	6.	"	
– 9. Насл. купца Арона Давидова Левина.	"	6.	"	
– 12. Двор. Евгенія Федоровой Фененка	"	6.	"	
– 11. Дмитрія, Антона и Андрея Богданенковъ	"	3.	"	
– 13. Насл. мѣщ. Ефима Котлярова.	"	6.	"	
– 15. Мѣщ. Андріана Порфирьева Кириченка	"	4.	"	
– 16. Мѣщ. Гордѣя Максака.	"	6.	"	
– 17. Насл. Каз. Григорія Гудима	"	4.	"	
– 18. Насл. мѣщ. Родіона Козуми.	"	4.	"	
– 19. Казака Степана Иванова Кирѣя.	"	6.	"	
– 20. Козачки Александры Гордѣевой Костеркиной	"	5	"	

д. № 21. Насл. Сам. Лонтія Парпуры.	"	6.	"
д. № 23. Мѣщ. Филиппа Иванова Немолота.	"	3.	"
— 24. Отепана и Матроны Парпуръ.	"	6.	"
— 25. Кол. Сергѣя Федорова Сочавы.	"	6.	"
— 26. Кол. Федора и Ефросиніи Сочавиныхъ.	"	15.	"
— 27. Кол. Саввы Григорьева Ясковича	"	4.	"
— 28. Каз. Григорія Григорьева Ясковича	"	4.	"
— 29. Кол. Петра Прокофьева Янченка	"	3.	"
— 30. Мѣщ. Мѣра Чемеренкова.	"	6.	"
— 31. Кол. Романа Федорова Сочавы.	"	4.	"
— 32. Двор. Георгія Парфентьева Парпуры.	"	7.	"

Низовая улица.

д. № 1. Двор. Афанасія Шевко.	"	6.	"
— Двор. Николая Ив. Костенецкаго.	"	6.	"
д. № 2-3. Насл. Ивана Морозова.	"	6.	"
— Мѣщ. Соры Лейбовой Болштейнъ.	—	7.	"
д. № 4. Мѣщ. Федоръ Федоровъ Хоменко.	"	3.	"
— 5. Мѣщ. Анны Кащенковой.	"	3.	"
— 6. Кр. Ивана Семенова Троцко.	"	2.	"

д. № - Кр. Луки Семенова Процко.	"	2.	"
д. № - Кр. Даніила Семенова Процко.	"	2.	"
- 9. Солд. Татьяны Преноковой.	"	15.	"
- 7. Мѣщ. Хаи-Фейги Урьевой Бѣлявской	"	6.	"
- 8. Купца Берки Залмонова Іофе	"	10.	
- 11. Мѣщ. Діомида Лосева . . .	"	3.	"
- 12. Жены Кол. Секр. Ѳеодосіи Яблонской	"	4.	"
- 13. Мѣщ. Анны и Ульяны Парпуръ	"	3.	-
- 14. Мѣщ. Афанасія Дмитруся	"	3.	-
- 15. Насл. мѣщ. Николая-Щербинина-Крыжова	"	3.	-

Лизогубовская улица. —

д. № 1. Купца Вульфа Гуревича	"	6.	-
- 2. Жены Кол. Ас. Маріи Редькинъ-Левченко	-	10.	-
- Насл. Ст. Сов. Василія Школяренко	-	6.	-
- 3. Куп. сына Якова-Нисона Зороховича	"	10.	-
- 5. Мѣщ. Зиновія Майсеева Левитина	"	10.	-
- 6. Антона Иванова Пономарева	"	4.	-
- 7. Насл. купца Веніамина-Бендит. Зороховича	-	20.	
- 8. Провизора Исаака Бройдо.	-	10.	-
- 9. Дочери Чин. Анны Арсеньевской	-	10	
- 10. Олимпіанды Дмитріевой Федченковой	-	8	-

Варваринская улица.

Д. № 1. Купца Хаима Герша Юдовича	"	20.	–
– 2. Купца Абрама-Ицки Нохимова Каца.	–	20.	–
– 3. Мѣщ. Саввы Иванова Думы	"	20	–
– 4. Кр. Соб. Козьмы и Анны Лупачевыхъ	–	10.	–
– 5. Мѣщ. Герши и Басы Розовскихъ.	"	20.	–
– 6. Мѣщ. Кольки-Ицки Нохимова Эвентова	–	10.	–
– 8. Купца Боруха Левина	"	10.	–
– 9. Насл. мѣщ. Берки Тераспольскаго	"	10.	–
– 10. Парасковіи и Ефросиніи Самсоновыхъ и Екатерины Смоловиковой	–	6.	–
Д. № 11. Купца Берки Залмонова Іоффе	"	20.	–
– 12. Поч. Гр. Павла Крачковскаго.	"	6.	–
– 13. мѣщ. Евны Гмаховой Шейнерманъ	"	10.	–
– 16. Купчихи Парасковіи Редченковой	"	20.	–
– 15. Купца Нахмана Луцкаго.	–	15.	

Низовая площадь.

Д. № 2. Мѣщ. Анны Николаевой Коткаловой	–	15.	"
– 3. Двор. Николая и Ольги Моренцъ-Дейнеко	–	6.	
– 4. Насл. Генералъ-Лейтенанта Евфимія Макарьевича Черевко.	–	10.	
– 5. Мѣщ. Шохома Левина	–	6.	–

Александровская улица

Врачъ Левъ Бейнусовъ Эпштейнъ	-	7	-
мѣщ. Есель Янкелевъ Плисецкій	-	6	-
д. №2. Мордуха Френкель	-	7	-
д. №3. Насл. чинов. Николая и Елизавета Прасоловыхъ	-	10	-
№4. мѣщ. Игната Соловьева	-	10	-
№6. мѣщ. Невара Янкелева Фельдмана	-	10	-
№7. Куп. сынъ Мойсея Янкеля Шмуилова Яьчуновскаго	-	20	-
№8 Насл. куп. Александра Ельфимова	-	10	-
№10. мѣщ. Герши Мойсеева Ильевскаго	-	10	-
№11. Кол. ас. Андрея и сына священника Луки Иванова Боровскихъ	-	10	-
		100	

д. № 13 Вдова мѣщ. Евдокіи Чуняковой		6	—
д. № 12 Козака Павла Гажана	—	6	—
д. № 14. Двор. Ульяны Владиміровой Зайцевой	—	8	—
д. № 15. жена писаря Параскевіи Кривенковой	—	6	—
№ 16. жена поч. Граж. Александра Барилло.		15	—
№ 17 Ко. Игната Никитина Козловскаго	—	10	—
№ 18 Ко. Петра Никитина Яковича	—	4	—
№ 19. Ко. Лука Григорьевъ Сербинъ	—	6	—
№ 20. Наш. Ко. Варвара Козловской	—	4	—
№ 21. мѣщ. Федора Самойлова Брагіа	—	12	—
№ 22. Наш. Ко. Григорія Сербина.	—	6	—
№ 23. Ко. Ивана Сербина.	—	5	—

83

256

д. № 24. Рядового Трофима Сердюкова	–	8	–
№ 25 Коз. Марина Парпуриной	–	3	–
№ 26. мѣщ. Михайла Оникѣенка	–	5	–
№ – Коз. Андрея Иванова Олеха	–	4	–
Жуковская улица.			
№ 8 мѣщ. Менделя Павловскаго и Гени Климиновой	Жуковская улица	10	–
№ 11 Коз. Александра Григорьева Гудима	–	3	–
№ – Коз. Николай Григорьевъ Гудимъ	–	3	–
Александровская улица:			
№ 27. Наст. Коз. Артема Акимова Тетера	–	3	–
№ 28 Козака Ивана Акимова Тетера	–	3	–
№ 29 мѣщ. Петръ и Параскева Дмитрусевыхъ	–	3	–
№ – Ивана Гаврилова Ляшка	–	6	–
№ 30 Павла Григорьева Терещенка	–	3	–
№ 31. мѣщ. Алексѣй Андреевъ Клименко	–	3	–

57

№ мѣщ. Евмена Андреева Клименко.	-	2	-
№ 32. Наш. Коз. Фрисанфа Терещенка.	-	3	—
№ Наш. мѣщ. Андрея Алексѣева Клименка	-	3	—
№ 34. Коз. Федора Степанова Сербина.	-	4	-
№ 35 мѣщ. Акулина Даниловой Бабичевой	-	2	—
№ 36. Коз. Сергѣя Харитонова Сербина.	-	2	-
№ Коз. Василія Харитонова и Ксеніи Сербиновыхъ	-	2	—
№ 39. жена чиновника Маріи Акимовой	-	15	—
№ 40 мѣщ. Кондрата Симонова Юрки.	-	3	-
№ 41. мѣщ. Агрипина Набокиной	-	4	-
№ 42. Кн. Терентія Бондаренка	-	3.	
Золотниковъ переулокъ.			
№ 1. Наш. пог. Унт. Ивана Серебренникова	-	10	-
№ 2 мѣщ. Ивана Яременка	-	6	-
№ 3. Кр. Антона Невольки.	-	6	-
№ 5. жена фельдшера Елена Сапсаевой	-	10	-
№ 6 Наш. мѣщ. Саввы Ильенка.	-	6	-
№ 8. мѣщ. Андрея Золотника.	-	6	-

327

87

7

257

Стрѣльцовъ проулокъ

д. № 1 мѣщанки Ирины Губенковой	–	4
д. № 2 и 3 наш. Ивана Филиппова Стрѣльца	–	2
д. № 5 мѣщ. Елены Николаевой Курбацкой	–	5
д. № 6 Дворянки Александры Милаевской	–	2

Ярмарковая площадь

д. № 1 Евгеніе и Ивана Порфирьевыхъ Редькинъ – Левченко	–	20
д. № 2 Губернскаго Секретаря Виктора Александровича Силичъ-Полянскаго	–	15
д. № 3 Дворянина Николая Костенецкаго	–	15
д. № 4 Крест. Ильи Кундюрова	–	10
д. № 5. Пелагеи Макаровой Архипцевой	–	6
д. № 7. ~~Купца~~ Мѣщан. Шмеркова Мазе . . .	–	15
д. № 8 Сына Коллежскаго Ассесора Константина Николаевича Чеботкевича	–	6
д. № 9. Казака Михаила Григорьева Крепака . . .	–	10
д. № 10. Штабсъ-Капитана Ивана Пономаревскаго – Сыдерскаго	–	10
д. № 11 Мѣщанина Израиля Куманова	–	10
д. № 12 Никона Калениченка	–	10

д. № 13. мещ. Евдокіи, Андрея, Петра и Федора Ковшаровыхъ	—	20
д. № 15 Жены Подполковника Даріи Петровой Козловской	—	8
д. № 17. ~~мещ.~~ Сиры Нахимовой Ефимовой	—	8
д. № 18. Шт. Капит. Николая Ивановича Константинова .	—	10

Жуковскій переулокъ

д. № 1. Крест. Андріана Яковлева Брюшка	—	15
д. № 2 Наш. Коз. Леонтія Перелазнаго	—	8
д. № 4 Двор. Анны Даниловой Жуковой	—	6
д. № 5. мещ. Анны Степановой Борисенковой . . .	—	3
д. № — мещ. Якова Иванова Денисенка	—	6
д. № — Степана и Маріи Дудокъ	—	6

Гируновъ проулокъ

д. № 1 мещ. Ксеніи Николаевой Сиротенковой . . .	—	8
д. № 2. Наслѣд. мещ. Ефрема Пантелеймонова Ковшара	—	6

Базарная площадь

д. № 1 мѣщ. Лейзера Нохимова Воловика	—	10		158
д. № 2 мѣщ. Ицки Шапиры	—	6		
д. № 3 мѣщ. Сосы Залмановой Куперштейнъ	—	6		
д. № 4 мѣщ. Мовши Левитаса	—	10		
д. № 5 мѣщ. Герши и Рейзи Хмельницкихъ	—	10		
д. № 6 Купца Шлемы Гершова Прахье	—	10		
д. № 9 Купца Абрама Еселева Воловика	—	15		
д. № 10 мѣщ. Двейры Шмарьевой Карминской	—	10		
д. № 11 наш. мѣщ. Радіона Федорова Овдѣенка . . .	—	6		
д. № 12 мѣщ. Алексѣя и наш. Андрея Рымарей . .	—	10		
д. № 13 наш. Купца Нохима Гершева Дворкина	—	10		
д. № 14 Купца Еселя Нохимова Дворкина	—	10		
д. № — Купца Мордуха-Эли Беркова Черкинскаго . .	—	20		
д. № 15 мѣщ. Залмана Ярмоненка	—	15		
д. № 16 наш. мѣщ. Федора Иванова Бѣлоносова . . .	—	15		
д. № 17 Жены Купца Фрейды-Цивы Берковой Лурье	—	20		
д. № 19 мѣщ. Ѳомфа и Митрофана Ильинова Кѣмарей	—	10		

Д. № 20 Крест. Петра Иванова Гагайды	—	10
Д. № 21. мѣщ. Нееха Никелева Фельдмана	—	10
Д. № — ~~мѣщ.~~ Августины Ивановой Бокуменко	—	10
Вѣровская улица		
Д. № 1 нам. коз. Леонтія Николаева Переяславцева	—	10
Д. № 3. Крест. Сергѣя Степанова Нехитящаго	—	6
Д. № 4. Фельдшера Виктора Петрова Соломко	—	10
Д. № 6. нам. ~~Козака~~ Федора Никифорова Латошки	—	6
Д. № 7. нам. мѣщ. Дмитрія Шевка	—	6
Д. № — мѣщ. Кондрата Губенка	—	4
Д. № 8 мѣщ. Меланіи Мацковой	—	6
Д. № 9. Ивана и Ульяны Антроповыхъ	—	3
Д. № 10 Крест. Ивана Иванова Рябышева	—	6
Д. № 11 мѣщ. Федора Грабка	—	10
Попенковъ переулокъ		
Д. № 1 Зап. еврейск. Давида Атѣенка	—	4
Д. № 3 мѣщ. Порфирія Черниговца	—	3
Д. № 2 Гражд. Инженера Дмитрія Осипова Кетскурова	—	10
Д. № 4 Ивана ~~Иванова~~ Исаакова Черевка	—	4
Д. № 5 мѣщ. Саввы Анисимова Попенка	—	3
		558

8 v

259

Батуринская улица.

д. № 2 Шлемы, Моисея и Рувина Мительмановъ	20.
№ 3 Купецъ Герша (онъ же Хаимъ Герша) Эльева Юдовича	15
№ 4 мещ. Александръ Петровъ Безмѣнъ	6.
№ 5 мещ. Владиміра Сербина	10.
№ 6 Мещ. Леи Лейбовой Чижовской	6.
№ 8 Николая Павлова Кнышова	6.
№ 9 тогоже Кнышова	15. ~~6.~~
№ 10 нас. крест. соб. Нестера Ильина Удода	6.
№ 11 Надв. Сов. Петра и Кол. Сов. Николая Яковл. Армашевскихъ	10.
№ 12 мещ. Хаима Шалимова Азрова	20.
№ 13 жены чин. Евдокіи Саевской	6.
№ 14 мещ. Рахманина Мескина	15.
№ 16 мещ. Игната Новшара	3.
№ 17 коз. Павла Яковлева Тетеря	3.
№ 18 нас. купца Александра Вельфимова	6.
№ 19 коз. Павла Петра и Василія и нас. Дмитрія Сондаренковъ	6.
№ 20 нас. коз. Якова Данилова Рыжова	6.

д. № 21 мещ. Александра Мих. Каховской	10.
— № 22 нас. ~~кр.~~ мещ. Павла Григорьева Рыжаря — . —	4.
— № 23 Шлемы, Моисея и Рувима Мительмановъ — . —	3.
— № 25 кр. Феодосіи Заговуриной	3.
— № 26 коз. Петра Иванова ~~Шетера~~ Терещенка	3.
— № 29 жены чин. Евдокіи Сальвской	10.
— № 27 Мордухъ Фридберга и Хаимса Вайманъ	10.
— № 30 мещ. Тимофея Залюка	4.
— № 31 нас. мещ. Андрея Иванова Громова — . — . —	4.
— № 33 нас. коз. Прокофія Здрастуя	3.

Ярковская улица.

д. № 1 мещ. Айзика Авраамъ Ицкова Вайнштейна	4.
— № 2а коз. кр. Павелъ Петровъ Заѣзжай — . —	2.
— № 2б коз. Михаила Антонова Гевушка — . — . —	2.
— № 3 коз. Якова и Наталіи Павловскихъ — . — . —	6.
— № — нас. коз. Самсона Зубка	2.
— № — коз. Ивана Лазарева Зубка	2.

д. № 6 коз. Андрея Яковлева Гребенника	4.	
— № 7 коз. Емельяна Павлова Зубка	3.	
— № 8 коз. Ивана, Семена и Сергея Зубковъ	6.	
— № 9 мѣщ. Григорія Ханая	4.	
— № 10 мѣщ. Маріи Гавр. Бѣляевой	4.	
— № 12 коз. Павла и Мавра Ланъ	4.	
— № 13 Кол. Секр. Афанасія Никифорова Литвиненка	4.	
— № 14а мѣщ. Михаила Литвиненка	4.	
— № 14б мѣщ. Ивана Стеценка	4.	
— № 16 мѣщ. Герчи Залманова Гофе	5	
— № 17 мѣщ. Ивана Маркова Лана	3.	
— № 18 нас. мѣщ. Филиппа Гельбина	4.	
— № 19 наслѣд. коз. Федора Федорова Зюмы	3	
— № 20 коз. Филиппа Денисова Карпенка	4.	
— № 21 коз. Елизавета Коломійцевой	4.	
— № — коз. Филиппа Коломійца	4.	
— № 22 зап. ряд. Григорія Зубка	4.	
— № 23 мѣщ. Максима Иванова Гельбина	6.	
— № 24 коз. Николая Архипенка	3.	

д. 25 козака Василья Архипенка	3
д. № 26. коз. Василія Пацаны	6.
— № 27 коз. Татьяны Андр. Архипенковой	4.
— № 28 нас. мещ. Федора Козаченка	3.
— № 29 мещ. Василія Васильева Цѣлика	3.
— № 30 нас. мещ. Лукьяна Лисенка	3.
— № 31 коз. Федора и Дмитрія Бабакова	3.
— № 32 мещ. Макара Демидова Лося	3.
— № 33. мещ. Филиппа Ганжи	4.
— № 35 нас. мещ. Василія Шевка	3.
— № 34 нас. коз. Василія Ковшара и Марка Ковшара	3.
— № 36. нас. мещ. Прокофія Ант. Ганжи	4.
— № — коз. Параскевіи Сердюковой	2.
— № — Федота Федорова Рымаря	2.
— № 38 мещ. Григорія Дмитріева Петрушенко	2.
— № 39 нас. Василія и Анна Урюхенко	4.
— № 40 мещ. Андрея Андреева Осадчего	4.
— № 41 мещ. Каменика Слизкого	4.
— № 43 коз. Андріана Кирѣя	4.
— № 44. мещ. Якова Дмитруся	6.
№ 45 нас. солдата Ханина Мошкова Шарфа	6
— № 46 мещ. Ольги Хомаевой	3.
— № 46. мещ. Павел Иван. Комнедренко	2
— № мещ. Иванъ Саввинъ Комнедренко	1.
	390

Безмѣновскій переулокъ

д. № ~~5~~ 1 мѣщ. Литмана Вульфова Винера	—	5	—
д. № 2 кол. Семена Андрущенка	—	6	
д. № 3 мѣщ. Еселя Аврамова Воловика	—	20	—
д. № 4 кол. Ирины Андрущенковой	—	6	—
д. № 6 кол. Григорія Дмитріева Лапы	—	3	—
д. № 7 мѣщ. Наталіи Ивановой Табичевой	—	4	—
д. Мѣщ. Анны Степановой Хасаевой	—	5	—
д. № 8 мѣщ. Ѳедора Степанова Губенка	—	4	—
д. № 10 нам. солд. Самсона Павленка и Андрея Сербина	—	6	—
д. № 11 мѣщ. Евдокіи Яковлевой Морозовой	—	6	—
мѣщ. Степана Григорьева Стрижки	—	3	—
д. № 13 солд. Аѳанасія Климова Боканя	—	3	—
д. № 14 мѣщ. Федора Демидова Каховскаго	—	2	—
д. № 15 кол. Ѳедота Боканя	—	6	—
д. № 16а Кр. Ѳедоры Нужной	—	3	—

д. №16 кр. Іуліаніи Кисилевой	—	3	—
д. №17 коз. Антона Иванова Марченка	—	4	—
д. №18 мѣщ. Василія Андреева Гельбина	—	7	—
д. №19 мѣщ. Василія Марченка	—	6	—
Хизького переулокъ:			
д. №1 мѣщ. Ивана Павловскаго	—	3	—
д. №2 коз. Вассы Павловой Халаевой	—	4	—
д. №3 коз. Василія Андреева Бондаря	—	2	—
д. №4 коз. Андрея Сербина	—	3	—
Вознесенскій переулокъ:			
д. №1 Якова Дмитріева Кузубова	—	6	—
д. №2 мѣщ. Ивана Михайлова Зименка	—	4	—
д. №5 мѣщ. Максима Павлова Марченка	—	6	—
д. №6 коз. Трофима Георгіева Криворука	—	5	—
д. №7 мѣщ. Ивана и Агрепины Павловыхъ	—	4	—
д. №8 мѣщ. Гаврила и Пелагеи Игнатенковъ	—	4	—
д. №9 нас. мѣщ. Маріи Николаевой Игнатенковой	—	4	—
д. Гончаровъ переулокъ	—		
мѣщ. Евфросиніи Гавр. Нѣмченковой	—	3	—

д. №2 кол. Михаила Крепака	—	3	—	262
д. №3 мѣщ. Евфима и Агрепины Даильчатниковыхъ	—	3	—	
д. №4 и 6 мѣщ. Митрофана Бабича	—	8	—	
д. №5 мѣщ. Варвары Лукьяненковой	—	6	—	
д. №7 мѣщ. Натальи Лосевой	—	3	—	
д. мѣщ. Іосифа Васильева Сабича	—	3	—	
д. №8 мѣщан. Григорія Буденнаго	—	3	—	
д. №9 мѣщан. Анастасіи Васильевой Хабловой	—	4	—	
д. №10 Кол. Ассесор. Ѳедора Крикунова	—	3	—	
д. №11 Наслѣдник. Акима Хабла	—	6	—	

д. № 12 козак Тимофѣя и Марiи Бондаревыхъ	—	4	—
Мѣщанина Михаила Игнатенка	—	4	—
Мѣщанина Айзика Авраамъ ~~ва~~ Нисонова Вайнштейна	—	4	—
Мелешкинъ переулокъ:			
д. № 1 мѣщанин Хаима Беркова Конвисера . . .	—	4	—
Путивльская улица:			
д. № 2 купца Эли Гершева Юдовича	—	10	—
д. № 3 козака Петра Яковлева Гребенника	—	6	—

д. №4 купца Ехіеля Зильбермана	—	15	—	283
д. №5 мѣщанин. Трофима Бабича	—	8	—	
д. №6 мѣщ. Эли Велькина . . .	—	3	—	
д. №7 мѣщан. Еселя Хаимова Юдовича	—	10	—	
д. №9 мѣщ. Василія Лукьяненка	—	4	—	
д. №10 мѣщан. Дмитрія Бабича	—	3	—	
д. №- мѣщ. Леи Еселевой Ручеевской	—	5	—	
д. №11 Митрофана и Евгеніи Бабичевыхъ	—	3	—	
д. №12 мѣщ. Никиты и Василія Бабичей	—	3	—	
д. №13 Василія Кузуба . . .	—	6	—	
д. №14 Насл. мѣщ. Файвуса Локшина	—	6	—	
д. №15 козака Степана Васильева Сашина	—	3	—	

д. № 16 жены мѣщ. Фейги Павловской	—	6	—
д. № 17 мѣщан. Менделя Черкинскаго	—	8	—
д. № 18 Доч. свящ. Елены Широконевичъ	—	5	—
д. № 20 Якова Дмитріева Кузубова	—	10	—
д. № 19 мѣщ. Пелагеи Григорьевой Яременковой	—	6	—
д. № 21 мѣщ. Якова Иванова Яременка	—	4	—
д. № 22 жены солд. Парасковіи Тарасенковой	—	3	—
Марьяны Анисимовой Губенко	—	1	—
д. № 23 Анастасіи Калениковой Мартыненко и Ефима Анисимова Попенка	—	2	—
д. № 24 мѣщ. Василія Матвѣева Каховскаго	—	3	—
д. № 25 мѣщ. Берки Аронова Кинзбурскаго	—	4	—
д. Алексѣя Романовича Рымаря	—	4	—
д. № 26 мѣщан. Семеона Харитонова и племянника его Андрея Логвинова Лапъ	—	3	—

д. № 27 кол. Анны Харитоновой Прокопенковой	—	8	—	264
д. № 28 мѣщ. Павла Иванова Смукого	—	3	—	
д. мѣщ. Павла Антонова Зѣнченка	—	3	—	
д. мѣщ. Луки Степанова Зимовца	—	4	—	
д. кол. Петра Бѣлоночки . . .	—	3	—	
д. кол. Саввы Иванова Довгаля . . .	—	4	—	
д. Тимофѣя Киричка . . .	—	4	—	
д. 29 Андрея Прокофьева и жены его Марфы Ѳедоровой Грищенковыхъ	—	4	—	
д. Солд. Елены Васильевой Гавкаловой	—	3	—	
д. № 30 кр. Харитины Калениковой	—	3	—	
д. № 33 Нисл. кол. Ивана Михайлова Стрѣльца	—	2	—	
д. № 34 кол. Якова Иванова Стрѣльца	—	4	—	
д. № 35 Нисл. кол. Іосифа Гордѣева Тетеры	—	2	—	

д. №36 мѣщ. Антона Никифорова Стрѣльца	—	2	—
д. №37 мѣщ. Лаврентія Стрѣльца	—	3	—
д. №38 кол. Козьмы Григорьева Стрѣльца	—	3	—
д. №39 мѣщ. Деонисія Яковлева Стрѣльца	—	4	—
д. №40 Доч. Прот. Варвары и Екатерины Тимошевскихъ . . .	—	6	—
д. №41 кол. Марка Корнѣева Зимовца	—	5	—
д. №45 нас. кол. Деонисія Евфимова Бондаря	—	3	—
д. №42 и 44 кол. Данила Каменкова Бондаря	—	3	—
д. №42 и 44 кол. Василія Алексѣева Бондаря	—	3	—
д. №43 нас. кол. Степана Ѳедорова Павловскаго	—	3	—
д. №46 мѣщ. Ильи Григорьева Маирки	—	10	—
д. №47 кол. Авраама Леонтьева и жены его Мотрены Воловодовыхъ . .	—	3	—
д. №48 кол. Василія Корнѣева Зимовца	—	10	—
д. №50 кол. Василія Анисимова Зимовца	—	5	—
д. №51 мѣщ. Ефросиніи Филипповой Сенукой	—	4	—
д. №52 мѣщ. Давидъ Копеля и Гершы Гдалевыхъ Урманскихъ	—	10	—

11

Жуковская улица

265

д. № 1. Козака Ивана Иванова Логвина	–	3
д. № 2. Козака Осипа Иванова Логвина	–	4
д. № 3 мѣщанъ Онишина Данилова и Евдокіи Смирновъ	–	8
д. № 4. Евдокіи Никитиной Савской	–	20
д. № 6. Козака Игната Никитина Козловскаго	–	3
д. № 7 Козака Павла Иванова Бондаря	–	6
д. № 10 наслѣдн. Козака Федора Марченка	–	3
д. № 12 наслѣдн. Козака Михаила Терещенка	–	5
д. № 13 мѣщ. Михаила Лапо	–	3
д. № 15 наслѣд. Дмитрія Иванова Сердюкова	–	3

Д. № 16. мѣщ. Николая Иванова Шевка	–	4		
Д. № 17 Нам. Коз Григорія Пистуна	–	4		
Д. № 18 Кол. Регистр. Николая Костенецкаго . . .	–	10		
Д. № 19 Нам. Коз Артема Литвиненка	–	4		
Д. № 20 мѣщанина Стефана Бѣлоуса	–	4		
Д. № 21 Козака Григорія Петрова Канариса . .	–	3		
Д. № 22 Козачки Татьяны Суровой	–	2		
Д. № 23 мѣщанина Калмана Волкова . . .	–	4		
Д. № 24 Крестьянина Алексѣя Степанова Ленчика.	–	4		
Д. № 25 Козака Григорія Сирота	–	4		

266

д. № 26 Козака Онисима Сироты	—	3		
д. № — Козака Ивана Сироты	—	2		
д. № 27 Крест. Соб. Митрофана Поповой	—	6		
д. № 28 Наслед. мещ. Ивана Шаповаленка	—	2		
д. № 29 мещанина ~~Ивана~~ Гавриила Павлова Водопьяна . .	—	4		
д. № 30 Наслед. Солдата Григория Дейнеки . . .	—	4		
д. № 31 Наслед. Козака Федора Семенова Каськи	—	2		
д. № 32 мещ. Анастасии Стрельцовой . . .	—	5		
д. № 33 Наслед. мещанина Ивана Бѣлецкаго .	—	3		
д. № 34 мещ. Елизаветы Рясковой . . .	—	3		

Д. № 36 Степана Кондратьева Репетьки . . .	—	4		
Д. № 37 Жены Кол. Секр. Евдокіи Царевой	—	4		
Д. № 38. Калинд. мещ. Михаила Антонова Гнѣвого	—	4		
Д. № 41 мещанки Анны Безмѣновой . .	—	2		
Д. № 42 Крестьянина Александра Кораблева	—	10		
Д. № 43 Козаковъ Ивана и Федора Лукъянцевыхъ	—	3		
Д. № 45 мещ. Петра 1го Радіонова Мисака	—	4		
Д. № 44. Козачки Митрони Григорьевой Лукъянцевой	—	2		
Д. № 46 Козачки Софіи Прокофьевой Лукъянцевой	—	3		

171

Бурдовская улица.

д. № 4. Насл. Трофима Алексеева Чернышка.	—	2	5.
д. № 9. Федота Павлова Бурды.	—	4	15.
д. № 10. Меланія Васильевой Бурдиной		4	15.
д. № 11. Насл. Гавріила Степанова Бурды.	—	5	20.
д. № 13. Терентія Федотова Бурды	—	3	10.
д. № 14. Александра и насл. Свиридона Мачула.	—	3	10.
д. № 15. Дмитрія Иванова Велигоцкого.	~~2~~	2.	5.
д. № 16. ~~Онъ же~~ того же Велигоцкого	—	3	10.
д. № 20. Тараса Федорова Вовка	—	2	5.
д. № 23. Семена Саввина Каленика	—	4	15.
д. № 27. Насл. Парасковіи Демидовой Рудиной.	—	4	15.
д. № 29. Насл. Мартына Комлыка	—	2	3.
д. № 30. Марины Степановой Задонинова и 31 и Ивана Моисеева Каленика		2	5.
		40.	133.

д. № 32. Алексѣя Григорьева Комлыка	—	2	5.
д. № 35. Петра Григорьева Комлыка	—	2	5.
д. № 34. Козьмы Семенова и Евфросиніи Акимовой Комлыковой (каз. крест.)	—	2	5.
д. № 36. Ларіона Иванова Кучеренка	—	3.	10.
д. № 37. Семена и Козьмы Яковлевыхъ Комлыковъ	—	3	10.
д. № 38. Каз. Петра Яковлева Кузька	—	2	5.
д. № 39. Степана Павлова Павлюка	—	3	10.
д. № 41 и 43. Осипа Григорьева Павлюка	—	2	5.
д. № 44. Дарія Семеновой Тимченковой		3	10.
д. № 45. Филиппа Тимофѣева Тимченка	—	3	10.
д. № 47. Насл. Ксеніи Петровой Тимченковой	—	4	15.
д. № 51. Семена Леонтьева Набока	—	3	10.
		25	100

268

Богоявленская улица.

д. № 5. Насл. Тараса Макарова Павлюка.	—	3.	10.
д. № 8. Насл. Гаврила Бурды.	—	2	5.
д. № 11. Насл. Степана Степанова Довгаля.	—	3.	10.
д. № 11. Кирилла Артемова Каленика	—	1	3.
д. № 12. Насл. Василія Иванова Бурды и Домникія Бурдина		3.	10.
д. № 13. Дмитрія Федорова Чижа	—	4	15.
д. № 14. Василія Пантелеймонова Чижа	—	4	15
д. № 15. Андрея Алексеева Тарасенка.	—	2	5.
д. № 18. Насл. Василія Яковлева Вороны.	—	3.	10.
д. № 19 Степана Иванова Тарасенка	—	2	5
д. № 20. Михаила Леонтьева Вороны	—	3	10
		30	98

	д. № .. Моисея Васильева Зиновьева	—	2	5
	д. № 23. Насл. Степана Яковлева Мирошниченка.	—	2	5.
	д. № 25. Насл. Григорія Петрова Бражника.	—	2	5.
	д. № 26 Петра Иванова Кузька	—	3	9
	д. № 30. Наталіи Ивановой Сивашевой	—	3	10.
№ 35	насл. Никифора Дмитріева Кибица	—	2	5
	Николаевская улица.			
	д. № 20. Федора Данилова Шостака	—	3.	10.
	д. № 28 Федора Никитина Замулы	—	3	10.
	д. № 30. Насл. Ивана Андреева Бурды	—	3.	10.
	д. № 33. Насл. Михаила Васильева Бѣлика.	—	3	10
	д. № 34. насл. Андрея Яковлева Черпыша.	—	4	15
	д. № 36. Ивана Герасимова Думы	—	3	10.
	д. № 37. Анны Яковлевой Троцкой	—	3	10.
	д. № 38. Леонтія Петрова Думы	—	3	10.
	д. № 49. Насл. Никиты Федорова Сивашa	—	3	10.
			144	

д. № 52. Евмена Матвѣева Сиваша.	–	3.	10.
д. № 53. Наст. свящ. Дмитрія Демяновскаго.	–	4	15.

Сивашева улица.

д. № 2. Устима Иванова Сиваша	–	5	20.
д. № 5. Евмена Матвѣева Сиваша.	–	4	15.
д. № 7-9. Петра Иванова Сиваша	–	4	15.

Обручевская улица.

д. № 1. Гавріила Григорьева Кострицы	–	3	10

Замулинъ переулокъ.

д. № 1. Вѣры Степановой Серебряниковой	–	4	15.
д. № 4. Матвѣя Алексѣева Замулы.	–	3.	10.
д. № 5. Иліи Николаева Замулы.	–	2	5.
д. № 7. Козьмы Порфирьева Пискуна	–	4	15.
д. № 8. Наст. Афанасія Пискуна.	–	4	15.

Путивльская улица

д. № 3. Емельяна Прокопенка.	–	2	4.

д. № 4. Трофима Лапы	—	2	4.
д. № 8. Наст. Никифора Цыганка.	—	2	4.
д. № 5. Прокофія Лапы.	—	3.	10.
д. № „ Василія Лапы.	—	3.	10.
д. № 10. Наст. Николая Ситяка	—	2	4.
д. № 6. Евдокіи Зимовцевой.	—	2	4.
д. № 12. Владиміра, Афанасія и наст. Григорія Ситяки и Ефросинія Федорченкова.	—	2	4.
д. № 7. Михаила Зимовца.	—	2	4
д. № 13. Филиппа Федорченка	—	2	4.
д. № 9. Шмуила-Залмана Лечуновскаго	—	2	4.
д. № 11. Нахмана Монтруса.	—	2	4.
д. № „ Наст. Ивана Довгаля: - Стефаниды и Ефросиніи.	—	2	4
д. № „ Евтихія Лавриненка.	—	1	2
д. № „ Наст. Гавріила Демидка.	—	2	4.
д. № 17. Петра Довгаля.	—	3	10.

д. № 23. Григорія Киричка.	—	3.	10.
д. № Параскевіи Киричковой	—	1	2
д. № 18. Мартына Довгалія.	—	3.	10.
д. № 28. Степана Бурды.	—	2	4.
д. № 19. Максима Палієва.	—	1	2.
д. № 21. Насл. Акима Ясковича	—	3.	10.
д. № 22. Захарія Бабича.	—	1	2.
д. № 24. Леонтія Ересько.	—	2	4.
д. № 27. Степана Киричка.	—	3	10.
д. № 29. Насл. Тимофея Мартыненка	—	3.	10.
д. № 35. Григорій и Харитина Макарчуки.	—	3.	10.
Германовская улица			
д. № 4. Маріи Бибиковой.	—	1	2.
д. № 1. Максима Василенка.	—	1	2.
д. № 7. Анны Ефременковой.	—	1	2.
д. № 9. Якова Зимовца.	—	1	2.

д. № 5. Саввы Кнышка.	–	1	2.
д. № 14. Федора Кузька.	–	2	4.
д. № 8. Ивана Зименка.	–	3.	10
д. № 16 Михаила Михайличенка	–	1	2.
д. № 10. Федора Маирки.	–	3.	10
д. № 18. Василія Кузька.	–	1	2
д. № 6. Григорія Маирки.	–	3.	10.
д. № 21. Саввы Бондаренка.	–	2	4.
д. № 13. Насл. Фомы Чижа.	–	2	4.
д. № „ Давида Жовтенка.		2	4
д. № „ Тараса Жовтенка.	–	2	4.
д. № 15. Никиты Семка.	–	2	4.
д. № „ Петра и Семена Семковъ.	–	2	4.
д. № „ Сергія Семка.	–	2	4.
д. № „ Ивана Зимовца.	–	2	4.
д. № 17. Анны Матюхиной.	–	2	4
д. № 30. Насл. Василія Зимовца.	–	2	4.
		127	387

д. № 32 Насл. Ивана Зимовца	–	2	4.
д. № 20 Семена Немолота	–	3	10.
д. № Филиппа Сылки	–	1	2.
д. № 34. Зиновія Бондаренка	–	1	2.
д. № 51. Насл. Мартына Немолота.	–	3	10.
д. № 36. Параскевіи Пупкиной	–	3	10.
д. № 24. Емельяна Обруча.	–	1	2.
д. № 46. Насл. Ивана Пискуна	–	2	4.
д. № 29 Андрея Зимовца.	–	3	10.
д. № 7 и 48. Григорія Буденнаго	–	2	4.
Сакун. пр. Порфирія Кавы	–	1	2.
д. № 50. Антона Немолота	–	3	10
д. № 33. Степана Сылки	–	1	2.
д. № 37. Иларіона Зимовца	–	3	10.
д. № Іуліана Зимовца	–	3.	10.

д. № 54 Анны Кибцевой	–	1	2
д. № 38 Владиміра Гончара	–	3	10.
д. № 57. Раніила Иванова Залѣсного	–	1	2
д. № 41. Евстафія Сычки	–	3	10.
д. № 61. Раріи Бондаренковой	–	1	2.
д. № 42 Якова Сычки	–	3	10
д. № 43 Филиппа Сычки	–	3	10
д. № 44. Пантелеймона Зимовца	–	2	4.
д. № 73. Федора Окопнаго	–	3	6.
А всего	25.	4040.	1000.

Для отвода помѣщеній назначены Даніилъ Сѣчкарь, Митрофанъ Маирка, Григорій Макарчукъ, Федоръ Виноградовъ, Григорій Сычко, Лука Семенченко, и Иванъ Зимовецъ, которые должны прибыть въ день модилизаціи въ Управленіе Уѣзднаго Воинскаго Начальника.

Составлена 1910 года Января 10 дня. –

Членъ Управы Терещенко

Секретарь Павловскій

Секретно 272

Его Высокоблагородію
Господину Конотопскому
3 Октября 1912 г. Уѣздному Воинскому Начальнику
№ 33.

Городская Управа, въ дополненіе къ отношенію своему отъ 29 минувшаго Сентября за № 32, при этомъ имѣетъ честь препроводить планъ г. Конотопа, просимый отношеніемъ Вашего Высокоблагородія отъ 24 Сентября с. г. за № 168.

КОНОТОПСКІЙ
Уѣздный Воинскій Начальникъ
По части мобилизац.

Ноября 20 дня 1912 г.
№ 184

Гор. Конотопъ
Черниговск. губ.

СЕКРЕТНО. 273 ~~271~~

Въ Конотопскую Городскую Управу.

В. СПѢШНО

КОНОТОПСКАЯ ГОРОДСКАЯ УПРАВА
20. НОЯБ 1912
ПОЛУЧЕНО
Вх. 36

Назначить сведомъ по Соборной

28 ноября 1912 г.
№ 35
Коновалов
ул.

При объявленіи мобилизаціи въ гор. Конотопѣ будетъ расположена войсковая часть, для коей потребуется помѣщеніе подъ канцелярію въ 8 кв. саженей, почему прошу о немедленномъ увѣдомленіи меня, гдѣ такое помѣщеніе будетъ отведено.

Подполковникъ [signature]

Дѣлопроизводитель,
Титулярный Совѣтникъ [signature]

Секретно

М. В. Д.
КОНОТОПСКАЯ
ГОРОДСКАЯ
УПРАВА
Ноября 28 дня 1912 г.
№ 35
Конотопъ

275 274

Господину Конотопскому
Уѣздному Воинскому
Начальнику

Вслѣдствіе отношенія Вашего Высокоблагородія отъ 20-го сего ноября за № 184, Городская Управа имѣетъ честь увѣдомить, что ~~подъ~~ требуемое помѣщенія для канцеляріи войсковой части при объявленіи мобилизаціи въ г. Конотопѣ назначено въ домѣ Воловика по Соборной улицѣ.

КОНОТОПСКІЙ
Уѣздный Воинскій Начальникъ

По описи хозяйствен.

ноября 19 дня 1912 г.
№ 5494

Гор. Конотопъ
Черниговск. губ.

Не подлежитъ оглашенію

Въ Конотопскую Городскую Управу

№ 275

В. СПѢШНО

КОНОТОПСКАЯ ГОРОДСКАЯ УПРАВА
19 ноября 1912 г.
Получено
Вх 32

14 декабря 1912 г. №36

Осмотрѣвъ сего числа вмѣстѣ съ членомъ Городской Управы г.Терещенко кухню и хлѣбопекарню для нуждъ мобилизаціи и найдя нѣкоторыя неисправности, на которыя также я обратилъ вниманіе г. Терещенко, прошу распоряженія о немедленномъ ихъ исправленіи. По исправленіи не отказать своимъ увѣдомленіемъ.

Подполковникъ

Дѣлопроизводитель,
Титулярный Совѣтникъ

Секретно

М. В. Д.
КОНОТОПСКАЯ
ГОРОДСКАЯ
УПРАВА

Декабря 14 дня 1912 г.
№ 36
г. Конотопъ

~~277~~ 276

Господину Конотопскому
Уѣздному Воинскому
Начальнику

Вслѣдствіе отношенія Вашего Высокоблагородія отъ 19-го минувшаго ноября за № 5494 Городская Управа имѣетъ честь увѣдомить, что исправленіе кухни и хлѣбопекарни для нуждъ мобилизаціи произведено.

КОНОТОПСКІЙ Уѣздный Воинскій Начальникъ

Не подлежитъ оглашенію СПѢШНО

Въ Конотопскую Городскую Управу.

По части мобилизац.

Марта 13 дня 1912 г.

№ 71

Гор. Конотопъ
Черниговск. губ.

КОНОТОПСКАЯ ГОРОДСКАЯ УПРАВА
13. МАРТ. 1912
ПОЛУЧЕНО
Вх. 10

Прошу не отказать выслать мнѣ планъ города Конотопа, для приложенія къ мобилизаціонной запискѣ, а также и планы всѣхъ зданій, предназначенныхъ для нуждъ мобилизаціи.

30 Марта 1912 г. № 14.

Подполковникъ

Дѣлопроизводитель,
Титулярный Совѣтникъ

Секретно

278

Въ Высокоблагородію

Господину Конотопскому Уѣздному Воинскому Начальнику

Вслѣдствіе Отношенія Вашего Высокоблагородія отъ 13-сего Марта ~~1912~~ года № 39 Городская Управа имѣетъ честь усѣдомить, что планъ города и планы всѣхъ зданій, предназначенныхъ для нуждъ мобилизаціи заказаны для немедленнаго изготовленія и съ самымъ непродолжительнымъ времени будутъ препровождены Вашему Высокоблагородію для приложенія къ мобилизаціонной запискѣ.

КОНОТОПСКІЙ
Уѣздный Воинскій Начальникъ

По части мобилизац.

Марта 30 дня 1912 г.

№ 713

Гор. Конотопъ
Черниговск. губ.

Не подлежитъ оглашенію

Въ Конотопскую городскую управу

При осмотрѣ мною мобилизаціонной кухни и хлѣбопекарни замѣчено, что котлы въ нихъ сильно покрыты ржавчиной и если теперь не принять никакихъ мѣръ, то они въ недалекомъ будущемъ окажутся совершенно не годными къ употребленію.

По этомъ прошу распоряженія, теперь

же выварить ихъ, смазать внутри саломъ и о послѣдующемъ меня увѣдомить.

Подполковникъ

Дѣлопроизводитель,

Титулярный Совѣтникъ

КОНОТОПСКІЙ
Уѣздный Воинскій Начальникъ

По части хозяйствен.

Марта 30 дня 1912 г.
№ 77

Гор. Конотопъ
Черниговск. губ.

По № 12.

Не подлежитъ оглашенію
КОНОТОПСКАЯ
ГОРОДСКАЯ УПРАВА
31. МАРТ. 1912
ПОЛУЧЕНО
Вх. 49

Въ Конотопскую Городскую Управу

Такъ какъ отхожаго мѣста въ 4 очка во дворѣ кухни и хлѣбопекарни, гдѣ одновременно будетъ людей болѣе 2½ тысячъ, очень мало, то прошу распоряженія объ устройствѣ отхожаго мѣста вдоль обрыва по ярмарковому спуску не мѣнѣе, какъ на 20 очковъ.
О послѣдующемъ прошу меня увѣдомить.

Подполковникъ

Дѣлопроизводитель,
Титулярный Совѣтникъ

Его Высокоблагородію
Господину Колотовскому Уѣздному
Воинскому Начальнику

281

Вслѣдствіе отношенія Вашего Высо-
коблагородія отъ 30 марта 1912 года
за № 77. Городская Управа имѣетъ
честь увѣдомить, что отхожія
мѣста на 20 очковъ вблизи кухни и
хлѣбопекарни по ярмарковому
спуску вдоль обрыва будутъ
устроены къ 8 часамъ вечера
перваго дня мобилизаціи.
Соображенія объ устройствѣ выше
упомянутаго отхожаго мѣста
при семъ ~~препровождаются~~ прилагаются.

Соображенія

Колотовской Городской Управы.

Объ устройстве отхожаго мѣста

едоль обрыва по Ермарковому спуску

Вырыть канаву по длинѣ 10 арш., ~~и~~

шир. 1 арш. и глуб. 1 арш.

282 ~~283~~

ЧЕРНИГОВСКІЙ

ГУБЕРНАТОРЪ

по Губернскому Распорядительному Комитету.

1 Іюня 1912 года.

№ 620

Г. Черниговъ.

КОНОТОПСКАЯ ГОРОДСКАЯ УПРАВА
№ 7. ИЮЛЬ 1912
получ.
Вх. 2972

283

Г. Конотопскому Городскому Головѣ.

284

Усматривая изъ представленной Конотопскимъ Уѣзднымъ воинскимъ Начальникомъ переписки, что Городская Управа предполагаетъ строить открытыя для надобностей мобилизаціи столовыя,/ сообщеніе Управы 12 апрѣля 1912 года № 20/, даю знать, что, по точному смыслу § 99 руководства для призыва запасныхъ, означенныя войсковыя заведенія должны быть закрытыя, или, въ крайнемъ случаѣ, имѣть навѣсъ.

Губернаторъ-Камергеръ

Членъ Комитета

Дѣлопроизводитель

КОНОТОПСКІЙ
Уѣздный Воинскій Начальникъ
По части хозяйствен.

Января 19 дня 1913 г.
№ 209

Гор. Конотопъ
Черниговск. губ.

24 янв. 1913 г.
№ 1

Не подлежитъ оглашенію

285

Въ Конотопскую Городскую Думу

КОНОТОПСКАЯ ГОРОДСКАЯ УПРАВА
21. ЯНВ. 1913
ПОЛУЧЕНО
Вх. 2

284

Прошу поспѣшить увѣдомить меня, какое послѣдовало постановленіе Думы по сношенію моему отъ 14 Декабря 1912 года за № 196.

Подполковникъ

Дѣлопроизводитель,
Титулярный Совѣтникъ

Секретно 285 286

Его Высокоблагородію
Господину Конотопскому Уѣздному Воинскому Начальнику

М. В. Д.
КОНОТОПСКАЯ
ГОРОДСКАЯ
УПРАВА

Іюля 11 дня 1912 г.
№ 29
г. Конотопъ

Вслѣдствіе отношенія отъ 13-го Марта сл. № 38, Городская Управа при этомъ имѣетъ честь препроводить Вашему Высокоблагородію соображенія Управы по приспособленію зданія, бывшаго подъ ратницкимъ складомъ оружія, для 4-х карцеровъ на случай мобилизаціи. —

Соображенія Городской Управы по ~~уст~~ приспособленія зданія, бывшаго ~~под~~ подъ ратницкимъ складомъ оружія, для 4х карцеровъ на случай мобилизаціи.

286

287

Съ объявленіемъ мобилизаціи немедленно приступить къ устройству и оборудованію карцеровъ для этого.

1) Сдѣлать съ помѣщенія дек поперечныхъ досчатыхъ перегородки съ 4мя дверями, каждое отдѣленіе перегородкой раздѣлить на дек половины. Для устройства этого потребуется пригласить 6 ~~рабочихъ~~ платника. Лѣсной матеріалъ съ потребномъ количествѣ пріобрѣсти съ ~~лѣс~~ лѣсномъ складѣ Борисевскаго, гвозди съ магазина Нарпискаго.

Въ помѣщеніи карцера поставить 4 кровати, каковыя въ настоящее время имѣются. Устроенныя и оборудованныя карцеры будутъ переданы Воинскому начальнику съ 1й день мобилизаціи съ 6 часовъ вечера Членомъ Управы Перепуенко.

КОНОТОПСКІЙ
Уѣздный Воинскій Начальникъ

По части хозяйствен.

Іюля 12 дня 1912.

№ 154

Гор. Конотопъ
Черниговск. губ.

27 Сентября 1912 г.
№ 31

Конотопскому Городскому Головѣ

Не подлежитъ оглашенію

КОНОТОПСКАЯ ГОРОДСКАЯ УПРАВА
13. ІЮЛЬ 1912
ПОЛЕЗНО
Вх. 30

Г. Черниговскій Губернаторъ сношеніемъ отъ 5 сего Іюля с.г. за № 621 увѣдомилъ меня, что объ устройствѣ для призываемыхъ запасныхъ нижнихъ чиновъ при мобилизаціи закрытой столовой или же, хотя бы съ навѣсомъ, дано Вамъ знать, а потому прошу поспѣшить высылкой мнѣ соображенія о постройкѣ столовой на 2500 человѣкъ для приложенія къ мобилизаціонному плану.

Подполковникъ [signature]

Дѣлопроизводитель
Титулярный Совѣтникъ [signature]

КОНОТОПСКІЙ
Уѣздный Воинскій Начальникъ
По части мобилизац.
Августа 27 дня 1912 г.
№ 163
Гор. Конотопъ
Черниговск. губ.

Не подлежитъ оглашенію

Въ Конотопскую Городскую Управу.

289 288

В. Смыкин

КОНОТОПСКАЯ ГОРОДСКАЯ УПРАВА
28 АВГ. 1912
ПОЛУЧЕНО
Въ 31.

27 сентября 1912 г.
№ 31
15 декабря № 34

Прошу поспѣшить исполненіемъ сношенія моего отъ 12 Іюля с.г. за № 154, а также составить одно общее соображеніе по отводу, устройству и приспособленіяхъ кухни, хлѣбопекарни, столовыхъ, помѣщеній сборнаго пункта, карцеровъ и проч., такъ какъ коммиссія, наблюдавшая при производствѣ опытной мобилизаціи въ гор. Полтавѣ, обратила вниманіе на неправильное храненіе Воинскими Начальниками въ мобилизаціонномъ шкафу нѣсколькихъ отдѣльныхъ соображеній, высланныхъ Городскою Управою вмѣсто одного.

Кромѣ того необходимо имѣть шесть сорныхъ ящиковъ при кухни, хлѣбопекарнѣ и столовыхъ каждый ящикъ не менѣе 2 аршинъ въ кубѣ, при чемъ послѣ высылкѣ мнѣ

копіи съ составленнаго соображенія, внести въ Городскую Думу в вопросъ о постройкѣ приспособленіи помѣщеній и покупки инвентаря на нужды при мобилизаціи, и по утвержденіи постановленія Думы Г. Губернаторомъ меня объ этомъ увѣдомить.

СПРАВКА: отзывы Управы отъ II Марта 1911 г. № 3, отъ 24 Января 1912 г. № I, и II Іюня с.г. № 2829.

За Воинскаго Начальника,

Дѣлопроизводитель,
Титулярный Совѣтникъ

КОНОТОПСКІЙ
Уѣздный Воинскій Начальникъ
По части Мобилизац.
Сентября 27 дня 1912 г.
№ 173
Гор. Конотопъ
Черниговск. губ.

Не подлежитъ оглашенію

290

289

Въ Конотопскую городскую Управу

В. Сорочко

Прошу сегодня увѣдомить меня по сношенію моему отъ 12 Іюля с. г. за № 154, въ противномъ случаѣ я вынужденъ сегодня же донести Начальнику Полтавской мѣстной бригады и господину Черниговскому губернатору.

27 сентября 1912 г.
№ 31

Подполковникъ Петровъ

Дѣлопроизводитель
Титулярный Совѣтникъ

Конотопъ

Секретно.

290

М. В. Д.

КОНОТОПСКАЯ
ГОРОДСКАЯ
УПРАВА

Сентября 29 дня 1912 г.

№ 31

г. Конотопъ

Его Высокоблагородію
Господину Конотопскому Уѣздному Воинскому Начальнику.-

Вслѣдствіе отношенія Вашего Высокоблагородія отъ 27-го сего сентября за №172, Городская Управа имѣетъ честь увѣдомить, что столовая для запасныхъ нижнихъ чиновъ будетъ устроена въ первый день мобилизаціи-съ навѣсомъ; что-же касается выписки соображенія на устройство ея, то таковое будетъ выслано въ самомъ непродолжительномъ времени.

Секретарь
Секретарь

Копія

Секретно

М. В. Д.
КОНОТОПСКАЯ
ГОРОДСКАЯ
УПРАВА

Октября 15 1912 г.

№ 34

г. Конотопъ

~~292~~ 291

Его Высокоблагородію
Господину Конотопскому
Уѣздному Воинскому
Начальнику

Городская Управа
въ дополненіе къ отно-
шенію своему отъ
27го минувшаго Сентября
за № 31, при этомъ
имѣетъ честь препро-
водить соображеніе
по отводу и оборудованію
помѣщеній на случай
мобилизаціи, составлен-
ное согласно отноше-
нію Вашего Высокоблаго-
родія отъ 27 августа с. г.
за № 163.

КОНОТОПСКІЙ
Уѣздный Воинскій Начальникъ
По части мобилизаціон.

Декабря 14 дня 1912г.
№ 196
Гор. Конотопъ
Черниговск. губ.

КОНОТОПСКАЯ ГОРОДСКАЯ УПРАВА
15 ДЕК 1912
ПОЛУЧЕНО
Вх. 37

Не подлежитъ оглашенію

293 / 292

Въ Конотопскую Городскую Думу

СПѢШНО

Начальникъ Полтавской мѣстной бригады въ письмѣ своемъ отъ 10 сего Декабря за № 2588 предложилъ мнѣ обратиться въ Конотопскую Городскую Думу съ просьбой не найдетъ-ли и она возможнымъ, по примѣру нѣкоторыхъ другихъ русскихъ городовъ, при бывшихъ у нихъ частныхъ и повѣрочныхъ мобилизаціяхъ, разрѣшить Г.Городскому Головѣ оказать запаснымъ нижнимъ чинамъ по русскому обычаю свое гостепреимство, которое выразилось въ тѣхъ городахъ въ выдачѣ каждому запасному при явкѣ въ Управленіе Воинскаго Начальника и ежедневно при нахожденіи на сборномъ пунктѣ по одному фунту бѣла-

27 янв. 1913 г.

го хлѣба или по одной французской булкѣ, а на сборномъ пунктѣ и во дворахъ, гдѣ рахмѣщались запасные нижніе чины, при морозѣ свыше 5 градусовъ, для обогрѣванія людей были разведены костры, что конечно дало возможность Воинскому Начальнику и Полиціи поддержать въ городѣ полный порядокъ для общаго блага.

О своемъ рѣшеніи прошу меня увѣдомить не позже 16 сего Декабря для донесенія Начальнику Полтавской мѣстной бригады.

Подполковникъ

Дѣлопроизводитель,
Титулярный Совѣтникъ

М. В. Д.

КОНОТОПСКАЯ
ГОРОДСКАЯ
УПРАВА

24 декабря 1913 г.

№ 1

г. Конотопъ

Секретно.

Господину Конотопскому Уѣздному Воинскому Начальнику.-

Вслѣдствіе отношеній Вашего Высокобла городія отъ 14-го декабря 1912-го года за №196 и 19-го сего я н в а р я за №209, Городская Управа имѣетъ честь увѣ домить, что Городской Думой, по постановле нію ея отъ 15-го декабря 1912-го года признано возможнымъ оказать гостепріим- ство запаснымъ нижнимъ чинамъ во время мо билизаціи по усмотрѣнію Управы, при чемъ и предоставлено Городской Управѣ израсхо довать для указанной надобности до 500 р., почему сумма эта и можетъ быть израсходо- вана на угощеніе запасныхъ при полной мо- билизаціи.

Секретно.

25
294

ЧЕРНИГОВСКІЙ
ГУБЕРНАТОРЪ
ПО ГУБЕРНСКОМУ
РАСПОРЯДИТЕЛЬНОМУ
КОМИТЕТУ.

5 Января 1913 г.

№ 14

г. Черниговъ.

Г. Конотопскому Городскому Головѣ.

Г.г. Городскимъ Головамъ Черниговской губ.

КОНОТОПСКАЯ
ГОРОДСКАЯ УПРАВА
10. [illegible] 1913
Получено
Вх. 1

Изъ отзыва Начальника Минской мѣстной бригады за № 443 отъ 27 декабря 1912 г., видно, что Главнымъ Управленіемъ Генеральнаго Штаба отпущенъ всѣмъ уѣзднымъ воинскимъ начальникамъ кредитъ на полное оборудованіе сборныхъ пунктовъ кухонными очагами, хлѣбопекарными печами, кухоннымъ и столовымъ инвентаремъ и посудою для чайнаго довольствія, съ тѣмъ, чтобы въ случаѣ объявленія мобилизаціи сборные пункты могли функціонировать безъ всякой задержки и не нуждаясь въ отпускѣ Городскими Управленіями недостающихъ предметовъ.

Такимъ образомъ возложенные дѣйствующими правилами на общественные суммы расходы по оборудованію сборныхъ пунктовъ приняты правительствомъ на счетъ казны и на общественныхъ управленіяхъ остается лишь обязанность по отводу помѣщеній для нуждъ мобилизаціи.

Принимая во вниманіе, что, какъ усматривается изъ дѣлъ Губернскаго Распорядительнаго Комитета, помѣщенія сборныхъ пунктовъ въ нѣкоторыхъ городахъ требуютъ исправленій, въ другихъ же онѣ отведены не полностію, а между тѣмъ воинскіе начальники могутъ выполнить возложенную на нихъ задачу по оборудованію сборныхъ пунктовъ лишь при условіи отвода вполнѣ пригодныхъ и въ положенномъ количествѣ помѣщеній, предлагаю Г.г. Городскимъ Головамъ губерніи оказать полное съ своей стороны содѣйствіе воинскимъ начальникамъ въ дѣлѣ приведенія сборныхъ пунктовъ въ надлежащія условія и въ этихъ видахъ безотлагательно принять мѣры къ наискорѣйшему отводу недостающихъ помѣщеній и къ устра

нeнiя существующихъ недостатковъ въ отведенныхъ заве-
деніяхъ названныхъ пунктовъ .

О послѣдующемъ мнѣ представить .

И.д. Губернатора
Вице-Губернаторъ

И.об.Члена Комитета

Дѣлопроизводитель

КОНОТОПСКІЙ
Уѣздный Воинскій Начальникъ

По части хозяйствен.

Января 28 дня 1913.

№ 20

Гор. Конотопъ
Черниговск. губ.

Не подлежитъ оглашенію

Въ Конотопскую городскую управу.

Конотопская городская управа
20 янв. 1913
получено
Вх. 4

Черезъ 4-5 дней во ввѣренномъ мнѣ Управленіи получится 930 шт.4,2 линейныхъ винтовокъ. Прошу отвести цейхгаузъ, установить десять пирамидъ, при чемъ въ пирамидахъ отъ бывшихъ 3 линейныхъ винтовокъ необходимо немного расчистить гнѣзда, иначе прикладъ 4,2 линейной винтовки не помѣстится.

О готовности цейхгауза прошу меня

увѣдомить.
СПРАВКА: сношеніе Управы отъ 6 Іюля 1912 г. за
№ 30

Подполковникъ [signature]

Дѣлопроизводитель,
Титулярный Совѣтникъ [signature]

Конотопскій
Уѣздный Воинскій Начальникъ

По части хозяйствен.

Февраля 17 дня 191 3.
№ 213

Гор. Конотопъ
Черниговск. губ.

Не подлежитъ оглашенію

297
280

Въ Конотопскую Городскую управу.

КОНОТОПСКАЯ ГОРОДСКАЯ УПРАВА
14. ФЕВР. 1913
ПОЛУЧЕНО
Вх. 5

Прошу командировать во ввѣренное мнѣ управленіе 20 сего Февраля къ 9 ч. утра Члена Городской управы для повѣрки квартиръ, предназначенныхъ для расквартированія во время мобилизаціи нижнихъ чиновъ запаса и конюшень для постоя лошадей.

Подполковникъ
дѣлопроизводитель,
Титулярный Совѣтникъ

СЕКРЕТНО

~~291~~ 297

Въ Конотопскую Городскую Управу

КОНОТОПСКАЯ ГОРОДСКАЯ УПРАВА
5. АВГ. 1913
ПОЛУЧЕНО
Вх. 9

М. В. Д.

КОНОТОПСКАГО
УѢЗДНАГО
ПО ВОИНСКОЙ ПОВИННОСТИ
ПРИСУТСТВІЯ.

Августа 5 дня 1913 г.

№ 35

Конотопъ.

Вх. р. № .....

191 г.

На № .....

Препровождая при этомъ выписку изъ циркуляра Управленія по дѣламъ о воинской повинности за № 39, Уѣздное Присутствіе проситъ Управу нынѣ же ознакомиться съ содержаніемъ сей выписки и принять всѣ надлежащія мѣры къ устраненію могущихъ

быть со стороны Чудовых
упущений и неправильностей
вдовы по призыву запасных
и поставки в войска запа-
дей. —

За Председателя Присутствія

Подполковникъ [signature]

Дѣлопроизводитель [signature]

МИНИСТЕРСТВО
ВНУТРЕННИХЪ ДѢЛЪ

УПРАВЛЕНІЕ
по дѣламъ
о воинской повинности
По I Дѣлопроизводству
I8 Мая I9I3 г.
№ 39.

Выписка.

СЕКРЕТНО.

Циркулярно.

ГУБЕРНАТОРАМЪ.

Во врамя производства за послѣдніе годы опытныхъ мобилизацій и повѣрки подготовительныхъ къ мобилизаціи работъ гражданскихъ учрежденій особыми комиссіями / Инструкція I6 Декабря I909 г.; прик. воен. вѣд. № 564 - I909 г./,а также при разсмотрѣніи представленныхъ Губернаторами въ Министерство Внутреннихъ Дѣлъ мобилизаціонныхъ расчетовъ и соображеній, усмотрѣны слѣдующія главнѣйшія неправельности, упущенія и отступленія отъ дѣйствующихъ правилъ, инструкцій руководствъ и циркулярныхъ распоряженій.

III. Городскія управы.

1. Мобилизаціонные планы и соображенія нѣкоторыми городскими управленіями составлены небрежно, хранятся безпорядочно, содержатъ утратившія значеніе переписки, не имѣютъ нужныхъ послѣдующихъ измѣненій и добавленій и во многомъ не оправдывались въ дѣйствительности при производствѣ опытной мобилизаціи. Нерѣдко городскія управы не выполняли своевременно того, что намѣчено было въ планѣ, а многое оказывалось совершенно не предусмотрѣннымъ.

2. Отведенныя въ нѣкоторыхъ городахъ мѣста для сдаточныхъ пунктовъ оказались совершенно не пригодными для этого дяла: то сдаточный пунктъ былъ отведенъ на загрязненной площади, то на перекресткѣ узкихъ проѣзжихъ улицъ, то на крутом Нерѣвномъ косогорѣ, то по своимъ размѣрамъ не позволялъ свободно розмѣстить всѣхъ согнанныхъ изъ военно-конскихъ участковъ лошадей.

При производствѣ опытной мобилизаціи въ одномъ городѣ, за полною непригодностью намѣченнаго въ планѣ городскимъ управленіемъ мѣста, пришлось работы пріемной комиссіи перенести въ другое, вновъ отведенную, вполнѣ удобную мѣстность и это показало, что удовлетворяющая требованіямъ сдаточнаго пункта площадь имѣлась въ распоряженіи города.

3. Одно изъ городскихъ управленій назначило мѣста для сгонныхъ пунктовъ для владѣльцевъ лошедей и повозокъ, проживающихъ въ раіонѣ первой полицейской части, во дворѣ 4-й полицейской части, а для раіона 4-й части - въ предѣлахъ первой части. При поставкѣ лошадей это неминуемо вызвало бы излишнія затрудненія для населенія и лишило бы полицію возможности слѣдитьза уклонявшимися отъ привода лошадей и повозокъ, такъ какъ въ раіонѣ вѣдѣнія каждой части приводились бы лошади и повозки неизвѣстными владѣльцами изъ чужой полицейской части.

4. Помещенія для занятія пріемныхъ комиссій на сдаточныхъ пунктахъ / п. 3 § 191 Инструкціи / при опытныхъ мобилизаціяхъ обыкновенно устраивались небрежно, и спѣшно поставленные навѣсы, не будучи закрыты ни съ одной стороны, не защищали ни отъ дождя, ни отъ вѣтра. Иногда не хватало даже столовъ и стульевъ для членовъ пріемной комиссіи. Не всегда отводились водопои для лошадей и устраивались коновязи для ихъ.

5. Вопреки требованію § 103 Руководства для призыва во многихъ городахъ управами намѣчено слишкомъ дробное расквартированіе нижнихъ чиновъ исключительно по обывательскимъ квартирамъ, причемъ для казарменнаго размѣщенія людей не принято никакихъ мѣръ, даже въ такихъ городахъ, гдѣ имѣется достаточно въ полнѣ подходящихъ для этой цѣли зданій. Между тѣмъ сосредоточенное расквартированіе призванныхъ нижнихъ чиновъ весьма важно въ интересахъ городскихъ обывателей и поддержанія порядка и дисциплины среди собранныхъ въ городѣ при мобилизаціи людей .

6. Въ соображеніяхъ городскихъ управъ нерѣкко отсутствуютъ предположенія о томъ, какимъ способомъ отводимыя для расквартированія призванныхъ помѣщенія будутъ снабжены постельными принадлежностями, водою, отопленіемъ и освѣщеніемъ.

7. Необходимые для отвода квартиръ при расквартированіи призванныхъ людей разводчики / п. 2 § 227 Руководства для призыва / часто назначаются управами въ недостаточномъ числѣ. При этомъ, какъ показали опытныя мобилизаціи, случалось, что разводчики являлись къ мѣсту своего назначенія съ запозданіемъ. За Министра Внутреннихъ Дѣлъ, Товарищъ Министра / подписалъ / А. Лыкошинъ. Начальникъ Управленія / скрѣпилъ / Ст. Куколь - Яснопольскій.

Вѣрно :

Дѣлопроизводитель

ВЫПИСКА ИЗЪ ЖУРНАЛА

Собранія Конотопской Городской Думы 30 ноября 1913 г.

№№ Статей.		Время исполненія.
2.	По прочтеніи при закрытыхъ дверяхъ: 1)не подлежащаго оглашенію отношенія г.Конотопскаго уѣзднаго воинскаго начальника отъ 10-го сентября сего года за №5073 объ увеличеніи нѣкоторыхъ помѣщеній отведенныхъ для нуждъ Управленія, такъ какъ таковыя уже не соотвѣствуютъ по своимъ размѣрамъ въ виду того, что при объявленіи мобилизаціи формируется не три роты ратниковъ Государственнаго ополченія, а четыре и 2) доклада Городской Управы по тому же вопросу, Собраніе находя необходимымъ для предварительнаго разсмотрѣнія означеннаго вопроса уполномочить	30 янв. 1914, 833.

нѣсколько гласныхъ, ПОСТАНОВИЛО: для указанной надобности уполномочить г.г. Гласныхъ: С.И. Думу, Н.П. Кнвшова, И.Я. Кащенко, И.Д. Варилло и Д.Л. Перелазнаго, которыхъ просить по возможности ускорить разсмотрѣніе означеннаго вопроса.

КОНОТОПСКІЙ
Уѣздный Воинскій Начальникъ

По части хозяйствен

Сентября 10 дня 1913 г.

№ 5073

Гор. Конотопъ
Черниговск. губ.

Воин. Нач.
20 ноября 1913 г. № 5711

30 янв. 1914 г.
№ 833.

30 н.
2

Не подлежитъ оглашенію

301

Въ Конотопскую Городскую Управу

КОНОТОПСКАЯ ГОРОДСКАЯ УПРАВА
11 ОКТ 1913
получено
Вх. 10

Такъ какъ при ввѣренномъ мнѣ Управленіи формируется при объявленіи мобилизаціи не три роты ратниковъ Государственнаго ополченія, а четыре, то нѣкоторыя отведенныя помѣщенія городомъ для нуждъ Управленія уже не соотвѣтствуютъ по своимъ размѣрамъ, а именно: кухня и хлѣбопекарня должны быть увеличены на 7 кв. саж., необходимо пристроитъ еще одинъ учебный залъ на 4 кв. саж., одинъ карцеръ въ 2 кв. саж, складъ для патроновъ въ I кв. саж., погребъ въ 3 кв. саж и отхожихъ мѣстъ на 2I очко и I0 1/2 саж. писуа-

ровъ. Вопросъ объ увеличеніи перечисленныхъ построекъ, прошу внести въ первое засѣданіе Городской думы и копію постановленія думы прислать мнѣ не позже 20 октября с.г., для представленія мною Начальнику Полтавской мѣстной бригады.

Подполковникъ

Дѣлопроизводитель,
Титулярный Совѣтникъ

Представляя настоящее отношеніе г.Воинскаго Нач

ника на благоусмотрѣніе Собранія Городской Думы, Городская Управа имѣетъ честь доложить, что въ виду означеннаго требованія подлежащаго удовлетворенію какъ законнаго, Городская Управа полагаетъ возможнымъ для исполненія такового сдѣлать для учебнаго зала и одного кацера пристройку къ существующей казармѣ согласно прилагаемаго при семъ чертежа, на что потребуется по составленной смѣтѣ 1323 Руб.74к.; для склада патроновъ возможно отдѣлить часть склада для оружія, такъ какъ тамъ имѣется излишекъ противъ требуемыхъ размѣровъ; часть существующихъ кладовокъ при кухнѣ и хлѣбопекарнѣ отдѣлить для увеличенія кухни и хлѣбопекарни, а кладовки увеличить отдѣльной пристройкой согласно прилагаемаго при семъ чертежа; на это понадобится Расхода по составленной смѣтѣ 1174 р.22 коп.. Затѣмъ для погреба возможно приспособить существующій ледникъ; что-же касается отхожихъ мѣстъ, то таковыя необходимо устроить новыя, на что потребуется 905 Руб.12 коп..

На означенныя предположенія Управы Г.Воинскій Начальникъ изъявилъ свое согласіе въ отзывѣ отъ 22-го сего ноября за №8020, послѣдовавшемъ въ отвѣтъ на отношеніе Управы отъ 20-го ноября за №5711..

Въ виду чего по мнѣнію Управы Собранію слѣдовало бы, утвердивъ вышеуказанныя предположенія Управы, внести въ смѣту Расходовъ гор.Конотопа на 1914-й годъ необходимую сумму для осуществленія таковыхъ согласно представляемымъ при семъ смѣтамъ въ суммѣ всего 3403 Руб.8 коп..1913-го года ноября 30 дня.

Городской Голова

Члены Управы

Секретарь

М. В. Д.

КОНОТОПСКАЯ
ГОРОДСКАЯ
УПРАВА

Ноябрь 20 дня 1913 г.
№ 5711.
г. Конотопъ

Его Высокоблагородію 303
Г-ну Конотопскому Уѣздному Воинскому
Начальнику. -

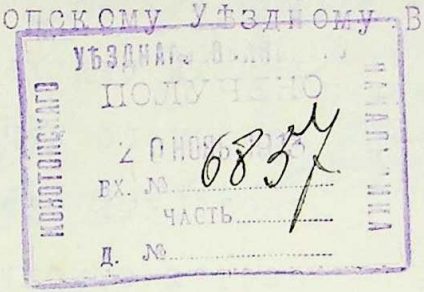

Вслѣдствіе отношенія отъ 10-го сентября сего года за №5073, Городская Управа имѣетъ честь увѣдомить, что для расширенія помѣщеній указанныхъ въ означенномъ отношеніи Управленія, Городская Управа находитъ возможнымъ сдѣлать пристройку къ существующей казармѣ согласно прилагаемаго при семъ чертежа; въ этой пристройкѣ размѣстится учебный залъ и одинъ карцеръ. Складъ для патроновъ въ 1 кв. саж. возможно отдѣлить при складѣ для оружія, такъ какъ тамъ имѣется излишекъ противъ требуемыхъ размѣровъ; часть существующихъ кладовокъ при кухнѣ и хлѣбопекарнѣ отдѣлить для увели-

ченія кухни и хлѣбопекарни, а кладовки уве
личить отдѣльной пристройкой согласно при
лагаемаго чертежа. Для погреба возможно при
способить существующій ледникъ; что же ка-
сается отхожихъ мѣстъ, то таковыя Управа
полагаетъ возможнымъ устроить.

Свой отзывъ по вышесзначеннымъ предпо
ложеніямъ, Городская Управа покорнѣйше про
ситъ сообщить не позже 22-го ноября сего
года.

Членъ Управы

Секретарь

218 2-3039

Во Конотопскую Городскую Управу

Отношение.

Конотопская Городская Управа
25 НОЯ 1913
№ 5773

22 Ноября 1913 г.

№ 8220

г. Конотопъ
Черниг. губ.

Конотопскій Уѣздный
Воинскій Начальникъ,
Подполковникъ

Дѣлопроизводитель
Титулярный Совѣтникъ

Планъ

Кухни, кладовыхъ и хлѣбопекарни.
съ разстояніемъ хлѣбопекарни и кухни

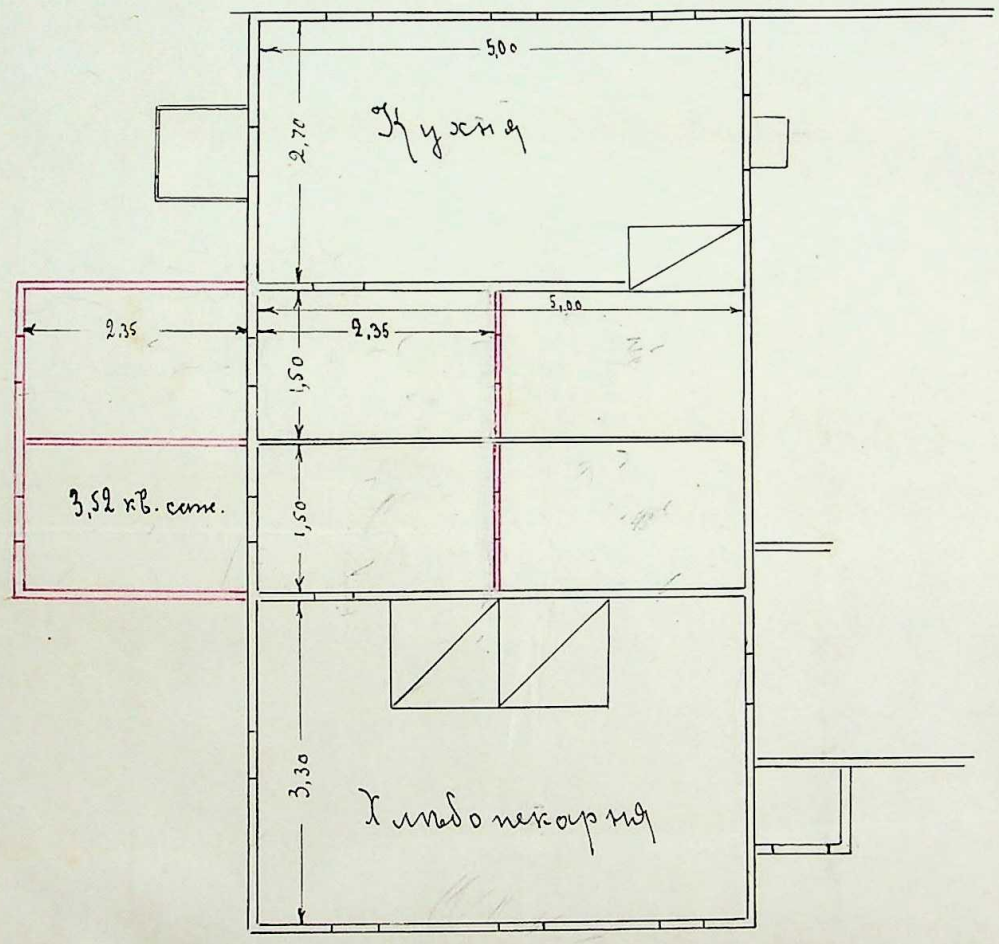

Масштабъ

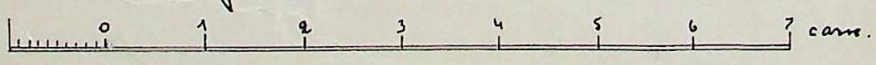

20/XI 13 г. Техникъ

805

Планъ казармы
для нижнихъ чиновъ Управленія
Воинскаго Начальника
съ разширеніемъ учебнаго зала и коридора

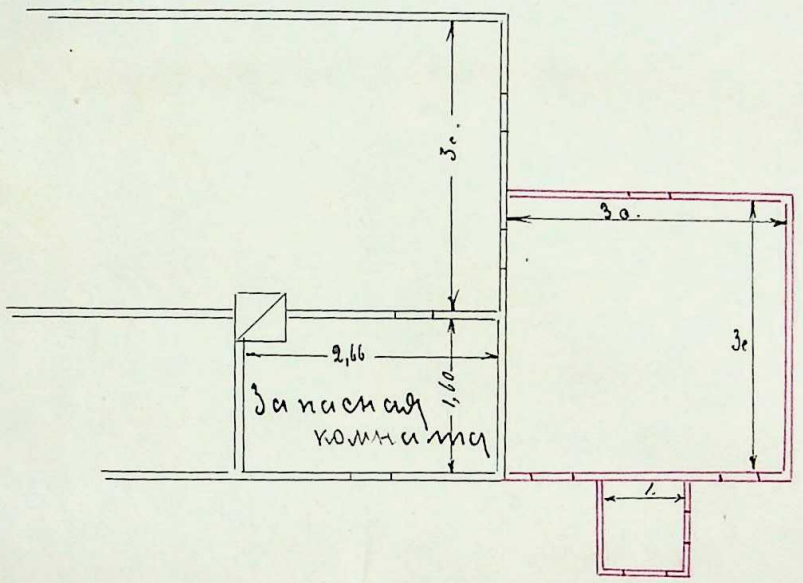

Масштабъ

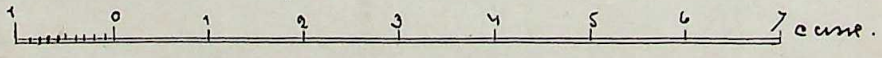

20/XI 13г. Техникъ

№№	Обозначеніе работъ и матеріаловъ	Назв. единицы	Количество	По цѣнѣ руб.	к.	На сумму руб.	к.	ИТОГО руб.	к.	Примѣчаніе
	Для выкопанія котлованъ у фундамента, печи подпорныхъ столбиковъ куб. саж.		1½	1	50	2	25			
								2	25	
	Для кладки фундамента и цоколя толщиною въ 2 кирпича. 3+3+3=9 9×1=9 кв. с.									
	Кирпича 820×9		7380	29	32	216	38			
на 1000 шт. кирпича	Каменщик. 2,80×1,50=4,20									
	Кирпича 1000 шт. 20р.									
	Цвесткав. раствора 0,375 по 52р 56к за куб = 5р12.									
	29р.32.									
	Для кладки столбовъ и печного мѣста куб. саж. 1/3.									
на 1 кв. куб. саж. кладки	Каменщиковъ 4×1,50=6р.									
	рабочихъ 2×1 =2р.									
	Кирпича 3150×20=63р.									
	Цвесткав. раств. 0,305×52,56= 16р.3.									
	87р.3к.									
	87р 3 : 1/3 =					29.	1.			

Итого 247р 64к.

№№	Обозначеніе работъ и матеріаловъ	Назв. единицы	Количество	По цѣнѣ руб.	к.	На сумму руб.	к.	ИТОГО руб.	к.	Примѣчаніе
	Для уложенія изолирующаго слоя толя на фундамент.	арш	27	–	10	2	70			
								2	70	
	Для рубки наружныхъ стѣнъ изъ бруса с прокладкою паклей всего 16 кв. саж.									
(3×6)	Бревенъ сосн. 432 арш.	арш	432	—	40	172	80			
	" дубовыхъ 27 арш.	"	27	–	50	13	50			
	Пакли 0,25×16.	пуд	4	3	–	12	–			
	Плотниковъ 1,08×16	тл.	17,28	1	50	25	92			
								224	22	
	Для связки строимъ съ обдескою бревенъ и подъемомъ на строеніи, съ укрѣпленіемъ желѣзомъ полож. саж. 40									
	Бревенъ 7 в.	арш.	36.	–	80	28	80.			
	" 5		84.	–	40	33	60.			
			120.							
	Плотниковъ 0,2×40 = 8	Плот.	8	1	50	12	–			
	Скобъ жел.	пуд.	1½	3	20	4	80.			
						79 р 20 к				
						Итого –		306 р 12 к		

347 308

№№	Обозначеніе работъ и матеріаловъ	Назв. единицы	Количество	По цѣнѣ руб.	к.	На сумму руб.	к.	ИТОГО руб.	к.	Примѣчаніе

№№	Обозначеніе работъ и матеріаловъ	Назв. единицы	Количество	По цѣнѣ руб.	к.	На сумму руб.	к.	ИТОГО руб.	к.	Примѣчаніе
	Для связки стропилъ коррикора									
	Бревенъ 4 в.	ар	24	–	25	6				
	Плотниковъ 0,2×8		1 3/5	1	50	2	40			
								8 р	40	
	Для уложенія половыхъ балокъ 6 в. 51 ар : 3 = 17 саж.									
	Плотниковъ 0,16×17	пл.	2,7	1	50	4	5			
	Бревенъ дубовыхъ	арш.	51	–	60	30	60			
								34 р	65 к	
	Для уложенія потолочныхъ балокъ 4×6 в.	ар.	36	–	60	21	60			
	Плотниковъ 0,18×12		2,16	1	50	3	24			
	Брусковъ сосновъ 1½×1½	ар	36	–	10	3	60			
	Гвоздей на коган саж 0,5×12	ар.	6	–	8	–	48			
								28 р	92	
	Для настилки чернаго потолка общ. площ. 1 кв саж.									
	Плотниковъ 0,5×9	пл.	4,5	1	50	6	75			
	Досокъ получистыхъ 10×9 = 90×3 = 270	ар.	270	–	20	54	–			
								60 р	75	

Итого 132 р 72 к

№№	Обозначеніе работъ и матеріаловъ	Назв. единицы	Количество	По цѣнѣ руб.	к.	На сумму руб.	к.	ИТОГО руб.	к.	Примѣчаніе
	Подшивъ потолковъ по балкамъ подъ штукатурку 1" уоской съ разскалываніемъ и прибивкой гвоздями кв. с. 9.									
	Плотниковъ 0.25×9		2¼	1	20	2	70			
	Гвоздей					1р	5			
	Шалевки 1"	ар	324	–	8	25	92			
								29р	67	
	Для настилки чистыхъ половъ пристройки 9 кв. с. + 1 кв. сож. кор.									
	Плотниковъ 0,2×10		9	1	50	13	50			
	Досокъ 2½". 11×10 = 110с	ар.	330	–	30	99	00			
	Гвоздей по 2р 10 к 1п.		30ф.			1	57			
								114р	7к.	
	Для связыванія оконныхъ косяковъ съ вырубкой мѣста у. окна									
	Плотниковъ 2,23	пл.	2,23	1	50	3	35			
	3×6. Бревенъ 11 арш.	ар.	11а	–	40	4	40			
						7	75	7	75	
	На 2 окна		2	7	75	15	50			
	Вырубка мѣста на 3 окна съ прихожкой и установкой на мѣсто.	пл.	2,23	1	50	3	35			
								18р	85к.	
								Итого	162р	54к

№№	Обозначеніе работъ и матеріаловъ	Назв. единицы	Количество	По цѣнѣ руб.	По цѣнѣ к.	На сумму руб.	На сумму к.	ИТОГО руб.	ИТОГО к.	Примѣчаніе

№№	Обозначеніе работъ и матеріаловъ	Назв. единицы	Количество	По цѣнѣ руб.	к.	На сумму руб.	к.	ИТОГО руб.	к.	Примѣчаніе
	Выгрудка мѣста въ стѣнѣ у двери съ обдѣлкою									
	брусьями	Пл.	2,23	1	50	3	35			
	6" древен	ар.	12		40	4	80			
	д. 2хъ дверей —					8	15			
			2	8	15	16	30			
								16р	30.	
	Для сдѣланія мѣстныхъ сварчатыхъ и зимнихъ глухихъ переплетовъ 3×1½ ар. пригонкою на мѣсто и прирѣзкою приборовъ									
	Столяровъ		1,57	1	50	2	35			
	досокъ 2½	ар.	8	-	30	2	40			
	клею					-	2			
	Приборъ окнамъ									
	петель	пар	2	-	40	-	80			
	скоб		1		30	-	30			
	задвижек		2		15	-	30			
	крючковъ		2		10	-	20			
	на 2 окна					6	37			
			2	6	37					
								12р	74к	
	Для зимнихъ переплет.									
	досокъ	ар.	7	~~3~~	30	2	10			
	клею					-	2			
	Столяровъ 1,3		1,3	1	50	1	95			
						4р	7к.			
	на 2 перепл.		2	4	7	8р	14			
								8р	14.	

Итого 37р 18к

№№	Обозначеніе работъ и матеріаловъ	Назв. единицы	Количество	По цѣнѣ руб.	к.	На сумму руб.	к.	ИТОГО руб.	к.	Примѣчаніе
	Для сдѣланія обыкновенной филенчатой двери о 3х сердечникахъ съ прирѣзкою прибора									
	Досокъ 2½	ар.	13,5	–	30	4	5			
	" 1½	"	9		17	1	53			
	Клею						7			
	Столяровъ		4	1	50	6	—			
	Приборъ к дверямъ									
	Петель	пар	2	–	50	1	—			
	Задвижекъ		1	–	50	–	50			
	Ручекъ					1	—			
						14 р	15 к			
	Для 2х дверей		2	14	15					
								28 р 30 к		
	Для сдѣланія оконныхъ и двум. наличниковъ (пол. сана) досокъ 2"	ар.	45	–	25	11	25			
	Гвоздей		3	1	50	4	50			
	Гвоздей	ар.	4	–	6	–	24			
								15 р 99 к.		
						Итого		44 р 29		

№№	Обозначеніе работъ и матеріаловъ	Назв. единицы	Количество	По цѣнѣ		На сумму		ИТОГО		Примѣчаніе
				руб.	к.	руб.	к.	руб.	к.	
	На устройство резирада на 20 очковъ на сумму 105 р. 12 коп.									

№№	Обозначеніе работъ и матеріаловъ	Назв. единицы	Количество	По цѣнѣ руб.	к.	На сумму руб.	к.	ИТОГО руб.	к.	Примѣчаніе
	Для обшивки строгимъ подъ жемъ дыхъ покрытія кв. саж. 13.									
	на 1 кв. саж. { Досокъ 1" (шалевка)	ар.	18	–	8	1	44			
	Гвоздей					–	4.			
	Плотниковъ 0,10		0,10	1	50		15			
						1	63.			
	всего кв саж.		13	1	63					
								21р 14к		
	Для устройства карнизи въ откосѣ 1/2 карн. пог. саж. 9,5									
	Плотник 0,4 × 9,5		3,4/5	1	50	5	70			
	Досокъ чистыхъ 1"	ар.	85,5	–	10	8	55			
	Гвоздей						60			
								14р 85к		
	Для сдѣланія крыльца, обшивк 1" шалевкой и покрытіемъ крыши старымъ жемъ домъ							23р.		
	Для покрытія по готовой обрѣшеткѣ 13кв. саж. гладкой крыш		13.	4	43.	–		57р 39		
	на 1 кв. саж. { Кровельщик 0.45×1,20=0,54									
	Желѣза 10ф. 1,4×2,70–3,78									
	Олифы 0,42 по 20к 8к									
	Гвоздей кровельн. 5.									
	Итого 4,43							Итого 116р 63к		

№№	Обозначеніе работъ и матеріаловъ	Назв. единицы	Количество	По цѣнѣ руб.	к.	На сумму руб.	к.	ИТОГО руб.	к.	Примѣчаніе
	Крючковъ у настѣнныхъ желобовъ	шт.	27	—	10	2	70	2	70	
	Сдѣлать глиняную смазку потолковъ на 1 кв. саж.	к.с.	9.	1	18	—		10	62	
	Печниковъ 0,65 по 1,50 к = 68 коп.									
	Глины и песку 0,05 по 10,00 = 50 к.									
	1 р 18 к									
	Осезу катурицъ подъ правило внутрен. стѣны и потолокъ									
	кв. саж.		24.	3	25.	—		78 р		
	Осезу кат. 1,2 по 1 р 20 = 1 р 44									
	Цвѣтк. раств. 0,0093 по 52 р 56 к 0,49 к.									
	Драни 3 арш. 0,07 по 3 р. сотня 21 к									
	Гвоздей 1 к									
	Алебастру 3,15 п. по 35 1 р 10 к.									
	Итого 3 р 25 к									
								Итого 91 р 32 к.		

№№	Обозначеніе работъ и матеріаловъ	Назв. единицы	Количество	По цѣнѣ руб.	к.	На сумму руб.	к.	ИТОГО руб.	к.	Примѣчаніе
	Для покрытія по готовой одрѣшеткѣ 11,5 кв. саж. гладкой крыши		11,5	4	43	—		50 р	94 к	
	Крючковъ у желобовъ		24	–	10		–	2	40	
	Сдѣлать глинян. смазку потолка кв. саж. 7½		7,5	1 р	18	—		8 р	85	
	Оштукатурить внутреннія стѣны и потолокъ известью съ добавленіемъ алебастра кв. саж.		39	3	25			126 р	75	
	Оштукатурить наружныя стѣны кв саж		13,5	2	90	—		39 р	15	
	Побѣлить наружныя и внутрен. стѣны. кв. саж.		52,5	–	15	—		7 р	87 к.	

Итого 235 р 96 к

№№	Обозначеніе работъ и матеріаловъ	Назв. единицы	Количество	По цѣнѣ руб.	к.	На сумму руб.	к.	ИТОГО руб.	к.	Примѣча
	Окрасить крыш строй краской кв. саж.		11,50	–	90	10	35			
	Окрасить полы кв. саж.		7,50	–	1	7	50			
	Окрасить оконныя и двер. коробки двойныя оконныхъ		2	2	50	5	р.			
	двойныхъ		4	2	50	10	р.			
						32	85			

№№	Обозначеніе работъ и матеріаловъ	Назв. единицы	Количество	По цѣнѣ руб.	к.	На сумму руб.	к.	ИТОГО руб.	к.	Примѣчаніе
	Оштукатурить подъ правило нар. стѣнъ, предв. обмазан. глиною с защебенкою кв. саж.		15.	2	90	—		43	50	
	на 1 кв. саж. { Дранъ и гвозди 70 к. Глина и известь 85 к. работа 1 р 35 / 2,90									
	Побѣлить наружн. и внутр. стѣны кв. саж.		44.	—	15	—		6	60	
	Вставить стеколъ рам.		4	2	50	—		10		
	Сдѣлать голландскую печь съ отдѣльн. дымоходомъ		1.					50.		
	Окрасить крышу сѣрой краской за 2 раза съ хорриз. кв. саж.		14.	—	90			12	60	
	Окрасить за 2 раза въ желтый цвѣтъ съ загрунт. и шпакл. дерев. половъ кв. саж.		9	—	1			9		

151 р 70 к.

№№	Обозначеніе работъ и матеріаловъ	Назв. единицы	Количество	По цѣнѣ руб.	к.	На сумму руб.	к.	ИТОГО руб.	к.	Примѣчаніе
	Окрасить оконныхъ и дверныхъ проспектовъ									
	оконныхъ съ зим. рам.		3.	2	50	7	50			
	Дверныхъ		3.	2	50	7	50			
	Итого на сумму			1285 р 19 коп.						
	3% по § 7 Гр. пол.			38 р 55						
	Всего			1323 р 74 коп.						

Техникъ [illegible]

№№	Обозначеніе работъ и матеріаловъ	Назв. единицы	Количество	По цѣнѣ руб.	к.	На сумму руб.	к.	ИТОГО руб.	к.	Примѣчаніе
	Поумить потолковъ 1" шал. кв. саж. 7,5									
(подм.)	Плотник 0,25 × 7,5		17/8	1	20	2	25			
	1 воздей					1				
	Шалевки 1"	ар.	270		8	21 р	60			
								24 р	85 к	
	Для настилки чистыхъ половъ 7½ кв. саж.									
	плотн. 0,4 × 7,5		6,75	1	50	10	12			
	Досок 2½" 11 × 7,5	арш.	248	–	30	74 р	40			
	1 воздей					1	47			
								85 р	99 к.	
	Д переноски и постановки оконныхъ косяковъ	шт.	2	3	25			7 р	70	
	Выгрудка мѣстъ въ стѣнахъ д. дверей съ обуѣлкою древнами кр. 6 в.									
	Плотниковъ		2,23	1	50	3	35			
	древенъ 1"	ар.	12	–	40	4	80			
	Дверей		4			8	15	8 р	15	
								32 р	60 к	

Итого 151 р 14 к

№№	Обозначеніе работъ и матеріаловъ	Назв. единицы	Количество	По цѣнѣ руб.	к.	На сумму руб.	к.	ИТОГО руб.	к.	Примѣча
	Для сдѣланія 3хъ перегородокъ мазер. и раб. сила							38р	40к.	
	Для сдѣланія обыкновенныхъ оштукатурныхъ дверей		4	14	15			56	60	
	Д. сдѣлан. дверн. наличн. раб. сила и мазер.		4	2	50	–		10р.		
	Д. обшивки строгилъ подъ желѣзное покрытіе кв. саж.		11½	1	63			18р	75	
	Для устройства корниза въ одномъ ½ арш. пол. саж. 8									
	Плотн. 0,4х8		3,2	1	50	4	80			
	Шалевка 1"	ар	72	–	10	7	20			
	Гвоздей						54			
								12р	54	

Итого Вер 29к

№№	Обозначеніе работъ и матеріаловъ	Назв. единицы	Количество	По цѣнѣ		На сумму		ИТОГО		Примѣчаніе
				руб.	к.	руб.	к.	руб.	к.	

Смѣта

на размѣреніе ратницкой хлѣбопекарни, кухни и кладовой.

№№	Обозначеніе работъ и матеріаловъ	Назв. единицы	Количество	По цѣнѣ руб.	к.	На сумму руб.	к.	ИТОГО руб.	к.	Примѣчаніе
	Для выкопанія котлована у фундамента									
	куб. саж.		1¼	1	50	1	88			
								1 р	88 к	
	Для кладки фундамента и цоколя толщиною въ 2 кирпича									
	кв. саж.		8							
	кирпича 820×8		6560	29	32					
								192 р	33 к	
	Кладка подпорн. столбик							16 р	5	
	Для уложенія изолирующаго слоя толя	ар.	24	—	10		—	2 р	40	
	Для рубки наружн. стѣнъ съ прокл. поклей (брусъ 3×6). всего кв. саж. 14,25. брусъ 14,25×9. =128,25 с.									
		ари.	385	—	40	154	—			
	Бревен дубовыхъ 5 с.	ар.	27	—	50	13	50			
	Пакли	пуд	3½	3	—	10	50			
	Блоцниковъ 1,08×14,25		15,34	1	50	23	8			
								201	8	

Итого 413 р 74 к.

№№	Обозначеніе работъ и матеріаловъ	Назв. единицы	Количество	По цѣнѣ руб.	По цѣнѣ к.	На сумму руб.	На сумму к.	ИТОГО руб.	ИТОГО к.	Примѣча
	Для связки стропилъ съ подъемомъ на строеніе погон. саж. 33⅓									
	Бревенъ 7в.	ар.	30	–	80	24	–			
	" 5в.	"	70	–	40	28	–			
	Скобъ	пуд	1.10ар.	3	20	4	–			
	Плотниковъ 0,2×33		6,6	1	50	9	90			
								65 р	90 к.	
	Для уложенія половыхъ балокъ пог. саж. 12									
	Плотник. 0,16		2	1	50	3	–			
	Бревенъ дубов.	ар	36	–	60	21	60			
								24	60	
	Д. уложенія потолочныхъ балокъ 4×6	ар.	36	–	60	21	60			
	Плотн. 0,18×12		2,16	1	50	3	24			
	Бруск. сосн. 1½×1½	ар.	36	–	10	3	60			
	Гвоздей						48			
								28 р	92	
	Для настилки чернаго потолка общ. пл. 7½ кв. саж.									
	Плотниковъ 0,5×7,50		3,75	1	50	5	62			
	Досок получ. 7,5×10=75×3=225	ар	225	–	20	45				
								50 р	62 к	

Итого 170 р 4 к

4

М. В. Д.

КОНОТОПСКАГО
УѢЗДНАГО
ПО ВОИНСКОЙ ПОВИННОСТИ
ПРИСУТСТВІЯ.

Іюля 23 дня 1913 г.
№ 10

Конотопъ.

Вх. р. № .....
191 г.

На № .....

СЕКРЕТНО

319
-318

Въ Конотопскую
Городскую Управу

КОНОТОПСКАЯ
ГОРОДСКАЯ УПРАВА
23 ІЮЛЬ 1913
ПОЛУЧЕНО
Вх. 8

Къ 1 Августа сего года вводится въ дѣйствіе инструкція по поставкѣ въ войска лошадей и повозокъ съ упряжью утвержденная Военнымъ Министромъ по соглашенію съ Министромъ Внутреннихъ Дѣлъ 2 Января 1913 г.

Сообщая объ этомъ Уѣздное Присутствіе

4

Просить Управу ознакомиться съ обязанностями возлагаемыми на Управу Настоящей Инструкціей по поставкѣ лошадей и повозокъ съ упряжью. Если же въ Управѣ имѣется прежняя инструкція утвержденная 18 Декабр. 1909 г. то таковая инструкція, какъ утрачивающая съ 1 Августа сего года свое значеніе, подлежитъ уничтоженію.

Предсѣдатель Присутствія [signature]

Дѣлопроизводитель [signature]

КОНОТОПСКІЙ
УѢЗДНЫЙ
ВОИНСКІЙ НАЧАЛЬНИКЪ.

По части хозяйствен.

Ноября 27 дня 1913 г.

№ 8180

Гор. Конотопъ.
Черниговск. губ.

Въ Конотопскую Городскую Управу

КОНОТОПСКАЯ ГОРОДСКАЯ УПРАВА
30 НОЯБ 1913
Получено
Вх. 5875

Прошу не позже 7-го Декабря с.г. прислать во ввѣренное мнѣ Управленіе смѣту стоимости кухни, хлѣбопекарни и столовой, отведенныхъ для нуждъ при мобилизаціи, а также и вѣдомость инвентарю, находящемуся тамъ же со стоимостью его, для истребованія мною денегъ отъ Интендантства, для уплаты городу съ объявленіемъ мобилизаціи.

Законъ: ст. 287 Уст. о воин. повин. и §§ 87, 88, 97 и 98 Руководства для призыва.

ПОДПОЛКОВНИКЪ [подпись]

Дѣлопроизводитель,
Титулярный Совѣтникъ [подпись]

520

9 Дек 1913

Его Высокоблагородію
Господину Конотопскому
Уѣздному Воинскому
Начальнику

776

Ковр. Воинск. повин.

Вслѣдствіе отношенія отъ 29-го минувшаго ноября за № 8180, Городская Управа препровождая при этомъ вѣдомости зданій отведенныхъ для нуждъ при мобилизаціи и оборудованія таковыхъ, имѣетъ честь увѣдомить, что такъ какъ нѣкоторые изъ упомянутыхъ ~~построекъ~~ зданій устроены болѣе 10 лѣтъ назадъ (x), то стоимость ихъ въ настоящее время только могла быть опредѣлена

(x) въ продолженіи которыхъ производились разные передѣлки

по страховой суммѣ
Черниговскаго Губернскаго
Земскаго Страхованія,
~~принявшаго [illegible]~~
а потому по ~~[illegible]~~ вѣдомости
и показана стоимость
зданій по страховой
суммѣ.

Конотопской Городской Управы

Вѣдомость

Инвентаря ~~пріобрѣтенія~~ находящагося въ зданіяхъ, отведенныхъ для нуждъ мобилизаціи въ г. Конотопѣ.

Составлена 7го декабря 1913 г.

№№ по порядку	Какой инвентарь и гдѣ таковой находится.	Стоимость инвентаря р.	к.
1.	16 котловъ съ крупеками, для нихъ, ~~въ каменной~~ ~~въ кухнѣ~~ въ кухнѣ	411	89
2	26 столовъ 6-80 и 64 скамей 2-50 въ столовой	336. ~~107~~	80. ~~70~~
		748	69

329

Конотопской Городской Управы

Вѣдомость

зданій отведенныхъ для нуждъ при мобилизаціи въ г. Конотопѣ

Составлена 7 декабря 1913 г.

№№ по порядку	Назначеніе зданій	Стоимость зданій по страховой суммѣ Черниговскаго Губернскаго Земскаго страхованія руб.	коп.	Стоимость оборудованія ~~[illegible]~~ и какого наименно
1	Каменная кухня	2000		~~Устройство [illegible] трехъ двухъ 2х грусныхъ печей, очаговъ и куба 436 р. – 90 коп.~~
2	Хлѣбопекарня	2200	"	
3	Столовая	1700	"	
4	Амбаръ	100	"	

324-323

Во Управленіе Кологривскаго Уѣзднаго Воинскаго Начальника.

Вслѣдствіе отношенія отъ 29 Ноября сего года за № 8180, Городская Управа честь имѣетъ увѣдомить, что отведенныя городомъ зданія для нуждъ при мобилизаціи, устроенныя ~~[illegible]~~ ихъ при болѣе 10 л. поводъ, стоятъ по страховой суммѣ Чухломскаго Губернскаго Земскаго страхованія а именно: Каменная Кухня 200 р., Хлѣ-

Попекорня 2200 р., столовая
1700 р. и амбаръ 100 р. на уст-
рой ство-те в курнѣ 7-х 2-х
ярусных печей, очаковъ, куба
и задѣлка окна съ побѣлкою
~~куб~~ ея израсходовано в 1 году
436 р. 90 к., на пріобрѣтеніе 16
котловъ съ кружками для
нихъ — 411 р. 89 к. и ~~на пріобрѣ-~~
~~теніе~~ столовъ и ~~сна~~ сна
мескъ — 107 р. 70 к. а всего
6956 руб. 49 коп.

325-324

Цит.

1) Исправлено 20 скам. и сделано новых 44 скам. = 64.
Исправлено 13 столов. и сделано 4 новых = 17 столов. Из них работа 51 р.
Лесь Кузнецову — 56 р. 70 к. = 107 р. 70 к.

2) Уплачено Бородевскому за кубы 2050 р. передвиж. амбара 11 р. ртуть и возка земли 22 р. = 2083 р.

3) Покупка 16 котлов Шумскому 395 р. 89 к. и 16 кусков 68 котлов — 16 р. 411 р. 89 к.

4) Вальцеву за кубы 22 р.

Устройство 3-х 2-х дружных печей, очаков, куба, задвижка окна и побелка. — 414 р. 90 к.

3039-49

Устройство Команд. курсы 91 и 92 г. — 2961-29

Отбывая отдых Команд. курсы Цензоры 900 г. Ивановской за 1050 руб.

326-325

Алмазы.

~~Рентгеновые лампы~~

~~Заводы~~

-326

СЕКРЕТНО ~~827~~

М. В. Д.

КОНОТОПСКАГО
УѢЗДНАГО
ПО ВОИНСКОЙ ПОВИННОСТИ
ПРИСУТСТВІЯ.

Январ. 23 дня 1914 г.

№ 3

Конотопъ.

Вх. р. № .....

191 г.

На № .....

Въ Конотопскую Городскую Управу.

КОНОТОПСКАЯ ГОРОДСКАЯ УПРАВА
24 Янв. 1914
ПОЛУЧЕНО
Вх. 1

Вслѣдствіе возможнаго производства въ текущемъ году въ Конотопскомъ уѣздѣ опытной мобилизаціи, Уѣздное Присутствіе, вслѣдствіе Циркулярнаго предложенія Г. Черниговскаго Губернатора по Губернскому по воинской повинности Присутствію отъ 19 Декабря 1909 года за № 16 и приложенныхъ при означенномъ предложеніи основаній про-

изводства опытныхъ моби-
лизацій, сообщаетъ для под-
готовки къ точному испол-
ненію возлагаемыхъ на Управу
обязанностей, какъ учрежденія
причастнаго къ дѣлу мобилизаціи.

Предсѣдатель Присутствія [signature]

Дѣлопроизводитель [signature]

Секретно.

-327
~~328~~

17 февр. 1914 г. Господину Кистенскому
№ 1. Уѣздному Воинскому
Начальнику

Послѣдовавшимъ въ Городскую Управу предложеніемъ Господина Черниговскаго Губернатора отъ 26 января с. г. за № 5, основаннымъ на распоряженіяхъ Военнаго Министерства и Министерства Внутреннихъ Дѣлъ, требуется установить совмѣстно съ Вашимъ Высокоблагородіемъ, какія именно помѣщенія понадобятся отвести для сборнаго пункта при мобилизаціи и какіе расходы немедленно

по объявленіи призыва должны
быть произведены городскими
Управленіями для оборудова-
нія этихъ помѣщеній
необходимымъ инвентаремъ

Вслѣдствіе чего Городская
Управа имѣетъ честь
покорнѣйше просить Вы
Высокоблагородіе сообщить
Управѣ, какія помѣщенія
должны быть ~~понадобится~~ отведены
для указанной надобности
и какой инвентарь надлежитъ
Городскому Управленію пріобрѣсти для оборудованія
тѣхъ помѣщеній по объявленіи
мобилизаціи

КОНОТОПСКІЙ
УѢЗДНЫЙ
ВОИНСКІЙ НАЧАЛЬНИКЪ.

По части мобиллизац.

Февраля 12 дня 1914 г.

№ 313

Гор. Конотопъ.
Черниговск. губ.

СЕКРЕТНО. 827а

Въ Конотопскую Городскую Управу.

Прошу о командированіи во ввѣренное мнѣ Управленіе 18 сего Февраля къ 10 ч. утра члена Городской Управы для провѣрки совмѣстно съ Дѣлопроизводителемъ Управленія квартиръ и конюшенъ, предназначенныхъ для расквартированія нижнихъ чиновъ запаса и для постоя лошадей при мобиллизаціи.

Полковникъ Петров

Дѣлопроизводитель,
Титулярный Совѣтникъ

328

КОНОТОПСКАЯ
ГОРОДСКАЯ УПРАВА
30. Янв. 1914
№ 952

М.В.Д.
ЧЕРНИГОВСКАГО
ГУБЕРНАТОРА.
По Губернскому по
воинской повинно-
сти Присутствію.
„26" Января 1914 г.
№ 5
г.Черниговъ.

Городскимъ Управамъ, Черниговской губерніи.

Военнымъ Министерствомъ сдѣлано распоряженіе о томъ, чтобы согласно § 195 Руководства для призыва запасныхъ уѣздныя воинскія начальники безотлагательно составили и представили въ подлежащія окружныя интендантскія управленія требованія на отпускъ при мобилизаціи денегъ на уплату за отводъ и оборудованіе инвентаремъ помѣщеній для сборныхъ пунктовъ. Для составленія означенныхъ требованій уѣзднымъ воинскимъ начальникамъ необходимы разсчеты и соображенія городскихъ управъ о тѣхъ работахъ и расходахъ, которые понадобятся для устройства сборныхъ пунктовъ съ объявленіемъ мобилизаціи.

Вслѣдствіе сего и согласно циркуляра М.В.Д. отъ 10 Января за № 2 предлагаю Городскимъ Управамъ принять во вниманіе дѣйствительную потребность сборныхъ пунктовъ въ настоящее время и установить совмѣстно съ уѣздными воинскими начальниками, какія именно помѣщенія понадобится отвести для сборныхъ пунктовъ при мобилизаціи и какіе расходы немедленно по объявленіи призыва должны быть произведены городскими управленіями для оборудованія этихъ помѣщеній необходимымъ инвентаремъ. Свѣдѣнія по сему предмету городскія управы должны безъ замедленія доставить уѣзднымъ воинскимъ начальникамъ, а объ исполненіи-сообщить Губернскому по воинской повинности Присутствію.

Къ сему присовокупляю, что при мобилизаціи деньги, полученныя изъ подлежащаго казначейства на основаніи упомянутыхъ выше требованій, будутъ переданы уѣздными воинскими начальниками въ губернскій распорядительный комитетъ, или замѣняющее его по завѣдыванію дѣлами квартирной повинности учрежденіе, для расплаты съ тѣми общественными управленіями, которыми будутъ произведены при мобилизаціи расходы по отводу и оборудованію помѣщеній для сборныхъ пунктовъ.

1-7 февр. 1914 г. № 1
31 янв. — № 5

Подписалъ: Губернаторъ СТЕРЛИГОВЪ

Скрѣпилъ: Непремѣнный Членъ ШУСТОВЪ

Вѣрно: Секретарь

Пуячное 329 130

СЕКРЕТНО

М. В. Д.

КОНОТОПСКАГО
УѢЗДНАГО
ПО ВОИНСКОЙ ПОВИННОСТИ
ПРИСУТСТВІЯ.

Февр. 28 дня 1914 г.

№ 16.

Конотопъ.

Вх. р. №

191 г.

На №

Въ Конотопскую Городскую Управу.

КОНОТОПСКАЯ ГОРОДСКАЯ УПРАВА
11 МАРТ 1914
ПОЛУЧЕНО
Вх. 5

Руководствуясь Циркуляромъ Г. Губернатора, по Губернскому по воинской повинности Присутствію отъ 12 Января 1912 г. за № 1, Уѣздное Присутствіе проситъ Управу сдѣлать распоряженіе о провѣркѣ вѣдомости расквартированія запасныхъ по формѣ № 17, составленной согласно § 101 Руководства о призывѣ запасныхъ и

По мобилизаціонному росписанію 1910 г.

СЕКРЕТНО

о результатахъ повѣрки сообщить Присутствію. Справка. Отзывъ Присутствія отъ 31 Января 1912 года за № 2.

2 Предсѣдателя Присутствія [illegible]

Дѣлопроизводитель [illegible]

5 Марта 1914 г

Не подлежитъ оглашенію

СПѢШНО

330

КОНОТОПСКІЙ
УѢЗДНЫЙ
ВОИНСКІЙ НАЧАЛЬНИКЪ.

По части мобилиз.

Марта 5 *дня* 191 4 *г.*

№ 326

Гор. Конотопъ.
Черниговск. губ.

10 Марта 1914 г
№ 2

Въ Конотопскую Городскую Управу.

Въ вѣдомостяхъ Управы, присланныхъ мнѣ при сношеніи отъ 9 Декабря 1913 года за № 7766, указана стоимость зданій и имущества, предназначенныхъ для передачи мнѣ по объявленіи мобилизаціи, тогда какъ согласно §§ 87, 88, 97 и 98 руководства по призыву на дѣйствительную службу нижнихъ чиновъ запаса, ст. 287 уст. о воин. повин. и ВЫСОЧАЙШЕ утвержденнаго закона 5 Декабря 1912 года объ улучшеніи земскихъ и городскихъ финансовъ, казна обязана уплатить городу только за пользованіе этими зданіями и имуществомъ въ теченіи мобилизаціи, почему прошу выслать мнѣ

расчетъ причитающихся городуденегъ за помѣщенія и инварьтарь во время мобилизаціи втеченіи I2 дней.

Расчетъ выслать не позже 7 сего Марта.

Подполковникъ

Дѣлопроизводитель,

Титулярный Совѣтникъ

Копія

Секретно.

332

М. В. Д.
КОНОТОПСКАЯ
ГОРОДСКАЯ
УПРАВА

Господину Конотопскому Уѣздному Воинскому Начальнику.- -331

Марта 10 дня 1914 г.
№ 2
г. Конотопъ

Вслѣдствіе отношенія Вашего Высокоблагородія отъ 5-го сего марта за №325, Городская Управа имѣетъ честь увѣдомить, что такъ какъ указанныя въ препровожденныхъ ею при отношеніи отъ 9-го декабря 1913-го года за №7766 вѣдомостяхъ зданія устроены и инвентарь пріобрѣтенъ специально для нуждъ мобилизаціи по требованіямъ военнаго вѣдомства, то подлежащая возмѣщенію городу сумма за пользованіе таковыми при мобилизаціи не можетъ быть опредѣлена Управой иначе какъ въ размѣрѣ стоимости постройкъ и инвентаря или дѣйствительно произведенныхъ расходовъ

на устройство или пріобрѣтеніе ихъ; наемную же плату за помѣщенія, также какъ какую либо плату за временное пользованіе инвентаремъ въ данномъ случаѣ примѣнить нельзя, а потому Городская Управа покорнѣйше проситъ Ваше Высокоблагородіе ограничиться расчетомъ указаннымъ въ вышеупомянутыхъ вѣдомостяхъ, препровожденныхъ при отношеніи Управы отъ 9-го декабря 1913-го года за №7766.

Секретно

~~333~~-332

Господину Колотовскому
Уѣздному Воинскому
Начальнику

10 Марта 1914 г

№ 2

Вслѣдствіе отношенія Вашего Высокоблагородія отъ 5-го сего марта за № 326, Городская Управа имѣетъ честь увѣдомить, что такъ какъ указанныя въ препровожденныхъ ею при отношеніи отъ 9-го декабря 1913 г за № 7744 вѣдомостяхъ зданія ~~устанія~~ устроены и инвентарь пріобрѣтенъ спеціально для нуждъ мобилизаціи по требованіямъ военнаго

подсмотрящая возникшей ссоры

виденіемъ, что Судьина
за нанесеніе нанесеніемъ
при мобилизаціи немощи
быть опредѣленъ Судьею
нижеписанный въ рапортѣ
Смотрителя Госпитальнаго
и лѣченіи подъ дѣйствіи
тѣлесно произведенныхъ
~~на~~ ~~на~~ ~~на~~

Секретно -334

~~335~~

Въ Черниговское Губернское по воинской повинности Присутствіе

31 Марта 1914 г.

№ 5

Согласно предложенія Господина Черниговскаго Губернатора отъ 26го января сего года за №5, Городская Управа при этомъ имѣетъ честь препроводить вѣдомость помѣщеній предназначенныхъ для сборнаго пункта при мобилизаціи въ гор. Конотопѣ, а также вѣдомость ~~а также вѣдо~~ ~~и~~ о расходахъ, которые должны быть произведены Конотопскимъ Городскимъ Управленіемъ для оборудованія тѣхъ помѣщеній, съ указаніемъ расходовъ уже произведенныхъ ~~уже произведенныхъ~~ имъ на ту же надобность,

Не подлежитъ оглашенію

-335

~~336~~

КОНОТОПСКІЙ
УѢЗДНЫЙ
ВОИНСКІЙ НАЧАЛЬНИКЪ.

По части мобилизаціон.

Мая 14 дня 1914 г.

№ 343

Гор. Конотопъ.
Черниговск. губ.

Въ Конотопскую Городскую Управу.

КОНОТОПСКАЯ ГОРОДСКАЯ УПРАВА
16 МАЙ 1914
ПОЛУЧЕНО
Вх. 9

Прошу Управу Выслать мнѣ не позже 20-го сего Мая квартирные билеты для расквартированія мною нижнихъ чиновъ запаса и лощадей при мобилизаціи по обывательскимъ квартирамъ и конюшнямъ.

Справка: § 102 руковод. для призыва запасныхъ форма № 18.

Подполковникъ [signature]

Дѣлопроизводитель,
Титулярный Совѣтникъ [signature]

[illegible] 22 мая 1914 г. за № 9

копія -336

Секретно.

337

М. В. Д.
КОНОТОПСКАЯ
ГОРОДСКАЯ
УПРАВА
22 мая дня 1914 г.
№ 9.
г. Конотопъ

Господину Конотопскому уѣздному Воинскому начальнику.-

Вслѣдствіе отношенія Вашего Высокоблагородія отъ I4-го сего мая за № 343, Городская Управа при этомъ имѣетъ честь препроводить квартирные билеты для расквартированія нижнихъ чиновъ запаса и лошадей по обывательскимъ квартирамъ и конюшнямъ при мобилизаціи.

Заступающій мѣсто
Городского Головы

Секретарь

СЕКРЕТНО. 838

КОНОТОПСКІЙ
УѢЗДНЫЙ
ВОИНСКІЙ НАЧАЛЬНИКЪ.

По части хозяйственной

Іюня 19 дня 1914 г.
№ 349

Гор. Конотопъ.
Черниговск. губ.

Въ Конотопскую Городскую Управу.

КОНОТОПСКАЯ ГОРОДСКАЯ УПРАВА
19.VI н. 1914
ПОЛУЧЕНО
Вх. 10

26 Іюня 1914
№ 12

Такъ какъ кухню и хлѣбопекарню на Красногорской улицѣ, желательно имѣть въ своемъ вѣдѣніи со дня полученія телеграммы о мобилизаціи, для чистки и выварки котловъ, а не съ 4 час. дня перваго дня мобилизаціи, какъ указано въ соображеніи Городской Управы, то прошу Управу не отказать сообщить мнѣ не найдетъ ли она возможнымъ передать мнѣ только ключи отъ кухни и хлѣбопекарни (ни) въ день полученія телеграммы о мобилизаціи, а все остальное имущество въ 4 часа дня перваго дня мобилизаціи. Если Управа согласна, то отъ кого можно по-

лучить ключи, за которыми будетъ присланъ въ Управу въ день получе
нія телеграммы о мобилизаціи писарь Управленія.

Подполковникъ Александровичъ

Дѣлопроизводитель,
Титулярный Совѣтникъ

Копія 338

М. В. Д.

КОНОТОПСКАЯ
ГОРОДСКАЯ
УПРАВА

Іюня 26 дня 1914 г.

№ 12

г. Конотопъ

Секретно.

Господину Конотопскому уѣздному Воинскому Начальнику.-

Вслѣдствіе отношенія отъ 19-го сего іюня за № 349, Городская Управа имѣетъ честь увѣдомить Ваше Высокоблагородіе, что въ день полученія телеграммы о мобилизаціи, ключи отъ кухни и хлѣбопекарни можно получить отъ члена Управы Терещенко.

Подписали: Члены Управы Терещенко
Секретарь Ковтунов

СЕКРЕТНО

27 іюня 1914 г.

Спѣшно

339

КОМЕНДАНТЪ
ЖЕЛѢЗНО-ДОРОЖНАГО УЧАСТКА
станціи БАХМАЧЪ.

Іюня 26 дня 1914 г.

№ 47

ст. Бахмачъ, М.-К.-В. ж. д.

Въ Конотопскую Городскую Управу

27 іюня 1914 г.
№ 13

Прошу увѣдомить меня для расквартированія ниж. чиновъ запаса какой части войскъ предположено занять Конотопское двухклассное желѣзнодорожное училище, какъ объ этомъ было сообщено завѣдывающему означеннаго училища сношеніемъ Управы отъ 27 мая с. г. № 10

Капитанъ Шереметьевъ

копія

М. С. Д.

КОНОТОПСКАЯ
ГОРОДСКАЯ
УПРАВА

Іюня 27 дня 1914 г.
№ 13.
г. Конотопъ

Секретно.

342

Господину Коменданту желѣзнодорож
наго участка станціи Бахмачъ.-

Вслѣдствіе отношенія Вашего высокобла
городія отъ 26-го сего іюня за № 47, Город
ская Управа имѣетъ честь увѣдомить, что по-
мѣщеніе мужескаго желѣзнодорожнаго учили
ща въ гор. Конотопѣ по вѣдомости раскварти
рованія въ періодъ мобилизаціи чиновъ запа
са и лошадей, предназначено для размѣщенія
150 человѣкъ нижнихъ чиновъ запаса, но какой
части войска Управѣ неизвѣстно.

Членъ Управы

Секретарь

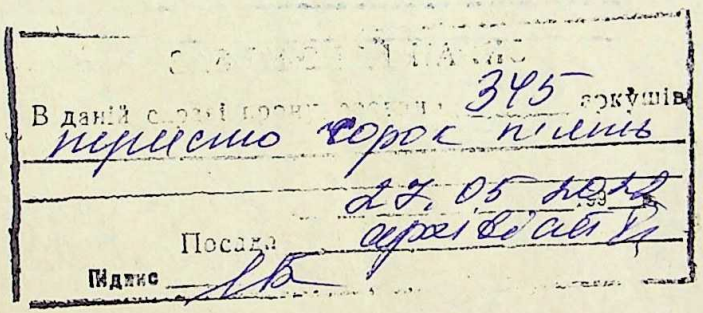

[illegible]

В даній справі прошу [illegible] 345 аркушів

тристо сорок п'ять

27.05.2022 [illegible]

Посада [illegible]

Підпис [illegible]

Літерні: ч 54(а), 228(а),

231(а), ч 303(а), ч 327(а)