783
1
Архівний № 35 б 35

ДЕРЖАРХІВ
Сумської області
Фонд
783
Опис
1
Архівний № 35 б 35

Д: 87/71. по книгѣ инв. А № 109.

Архивный № 35
Опись 1
Ф- 783

Письменное производство

По дѣлу о возобновленіи Генеральныхъ межъ въ дачѣ Лебединскаго уѣзда Пустоши Смолярной.

Веденное въ 1871 году. Купленскимъ Уѣздномъ Землемѣромъ Ефимовымъ 1-мъ.

На 21-мъ листахъ.

СУМСКИЙ ОБЛАСТНОЙ ГОСУДАРСТВЕННЫЙ АРХИВ
Фонд № Ф-783
Опись № 1
Архивный № 35

№	Опись бумагам, находящимся в производстве по дачу возобновления шахт дан. П. Смолярной	Число листов
1.	Предписание Землемеру Фролову, от 13 Сентября 1871 г. за № 915.	1.
2.	Копия с прошения Капитана Пономарева, от 23 Августа 1871 г.	2.
3.	Копия с отношения Харьковского Управления Госуд. Имуществами, от 30 Апреля 1871 г. за № 3163, на оборотах, Копия с отношения Заведывающему Лебедянскими Имуществами, от 10 Ноября 1871 г. за № 137, Копия с отношения в Лебедянское Волостное Правление от 10 Ноября 1871 г. за № 138. — " — " —	1.
4.	Копия с отношения в Управление Государственными Имуществами, от 16 Ноября 1871 г. за № 141. — " — "	1.
5.	Первая повестка от 10 Ноября 1871 г. — " — "	1.
6.	Кассовое обязательство. — " — " — " — "	1.
7.	Рапорт Лебедянского Сельского Старосты, от 13 Ноября 1871 г. за № 202. — " — " — " —	1.
8.	Вторичная повестка, от 15 Ноября 1871 года. —	2.
9.	Копей? мирных. — " — " — " — " —	4.
10.	Третья повестка, от 17 Ноября 1871 года. — "	1.
	Приложения:	
11.	Чертежи части округлой шахты Пудра Смолярной —	1.
12.	Высотировка на ту дачу. — " — " — " —	1.

Землемер В. Фролов 1.

Х
ГУБЕ
Гу
Ренуг

Получ. 21 Сентября 1871 года. 1.

М. В. Д.

ХАРЬКОВСКОЕ ГУБЕРНСКОЕ ПРАВЛЕНІЕ.

По отдѣленію Губернской Чертежной.

Сентября 13 дня 1871 года.

№ 915.

Харьковъ.

Г. Ив. Г. Кунчинскаго Уѣзднаго Землемѣра Ромнову.

Согласно резолюціи г. Вице-Губернатора Губернское Правленіе по Губернской Чертежной препровождаетъ при семъ къ Вашему, какъ сдѣлавшимся Капитана Николая Константинова Пономарева, подписку о возновленіи имѣемыхъ выдачъ

Ис

Настоящий Стомярной Лебединского Уезда, предлагает Вашему дому Это согласно прошения, выполнить на законном основании исполнение при Вами, означенного дела про проводить в Губернскую Чертежную, на дальнейшее распоряжение

Губернский Землемер Г. Ширяев

И.о. Землепроизводитель Быков

Копія

№ 913 получено Сентября 4 дня 1871 г.

Всепресвѣтлѣйшій Державнѣйшій,
Великій Государь Императоръ
Александръ Николаевичъ,
Самодержецъ Всероссійскій, Государь Всемилостивѣйшій

Проситъ Харьковской Губерніи Лебединскаго уѣзда Земцевъ дворянъ Капитанъ Николай Константиновъ сынъ Пономаревъ, о чемъ мое прошеніе тому слѣдуетъ пункты.

1.

Топографъ Кадастро-Межевой Коммиссіи при обходѣ казенно Крестьянскихъ участковъ въ дачѣ города Лебедина поставилъ межевые столбы внутри генеральнаго межеваемой моей дачи пустоши Сломерной, а потому имѣя повторить генеральный межи означенной моей дачи

прос

в сегодняшнее прошу къ сему прошенію.

2.

Вслѣдствіе повелѣно было сіе мое прошеніе въ Харьковскомъ Губернскомъ Правленіи принять и обозначенные межевыхъ признаковъ въ дачѣ моей пустошѣ Смолярной съ уничтоженіемъ не правильно поставленныхъ внутри оной столбовъ Топографами Кадастро-Мостраціонной Комиссіи, чрезъ Казеннаго Землемѣра сдѣлать надлежащее распоряженіе.- Генеральный же-межевой планъ на означенную дачу будетъ переданъ мною тому Землемѣру, который будетъ командированъ для возобновленія межевыхъ признаковъ. Августа 23 дня 1871 года.- Къ подлинно подписавшимъ чрезъ почту въ Харьковское Губернское Правленіе Прошеніе сіе надлежащо переписывалъ отставной подпоручикъ Петръ Алексѣевъ

сынъ Ужовъ. имѣю сочиненному Лебединскаго уѣзда Помѣщикомъ Капитаномъ Николаемъ Константиновымъ Поліщуковымъ рукоприкладствѣ. Отличаетъ имѣющихся деревнѣ Сельцы что помѣщается строчкою снизу между второй и третьей строками написано сверху" уничтоженнымъ по вѣрно Капитаномъ Николаемъ Константиновымъ Поліщуковымъ

Съ подлиннымъ вѣрно

Губернскій Секретарь Г. Шереметевъ

Н. Д. Законоуложенія Ковалевъ

Выкопировка дачи Лебединскаго уѣзда Пустоши Смолярной, состоящей внутри дачи города Лебедина, обмеженной въ 1778 г. Октября 20 дня

Землемѣрнымъ Помощникомъ Ямпольскимъ, - во владѣніи Свѣтаймовыхъ и Прапорщицы Пономаревой.

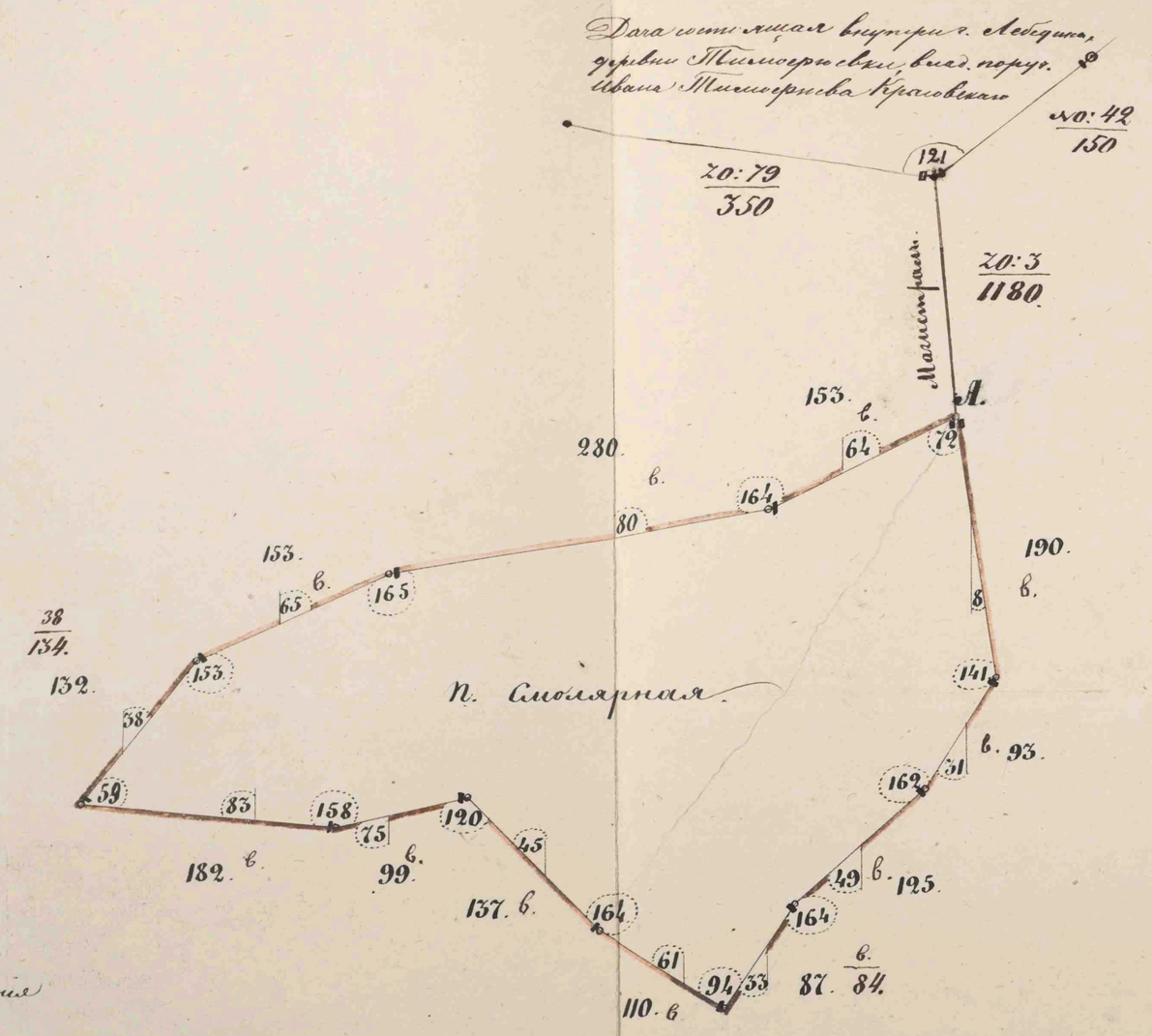

Описаніе смежныхъ земель:

Отъ А до А. Дача города Лебедина, владѣніе войсковыхъ обывателей.

Масштабъ въ Ямпольскомъ дюймѣ 100 саженъ.

Выкопировку изобразилъ Помощникъ Краловскаго

Исправляющій должность Землемѣра Чудаевъ

Выкопировку составилъ, И.Д. Купянскаго Уѣзднаго Землемѣра, В. Орловъ

Чертежъ части окружной генеральной межи дачи, Харьковской губерніи Лебединскаго уѣзда, Пустоши Смолярной, владѣнія Капитана Николая Константинова сына Пономарева съ прочими владѣльцами. Межеваніе этой дачи учинено въ 1778 году Октября 20 дня Землемѣромъ Помощникомъ Ямпольскимъ, а по распоряженію Харьковскаго Губернскаго Правленія — по отношенію Губернской Чертежной, отъ 13 Сентября 1871 года за № 915, возобновленіе части окружной межи производилъ и Чертежъ этотъ составилъ по Меридіану Магнитной стрѣлки, бывшему при генеральномъ межеваніи, которая со времени того отклонилась вправо къ Востоку на 6¼°, въ 1871 году Ноября 17 дня И. Д. Купянскаго Уѣзднаго Землемѣра Орловъ 1.

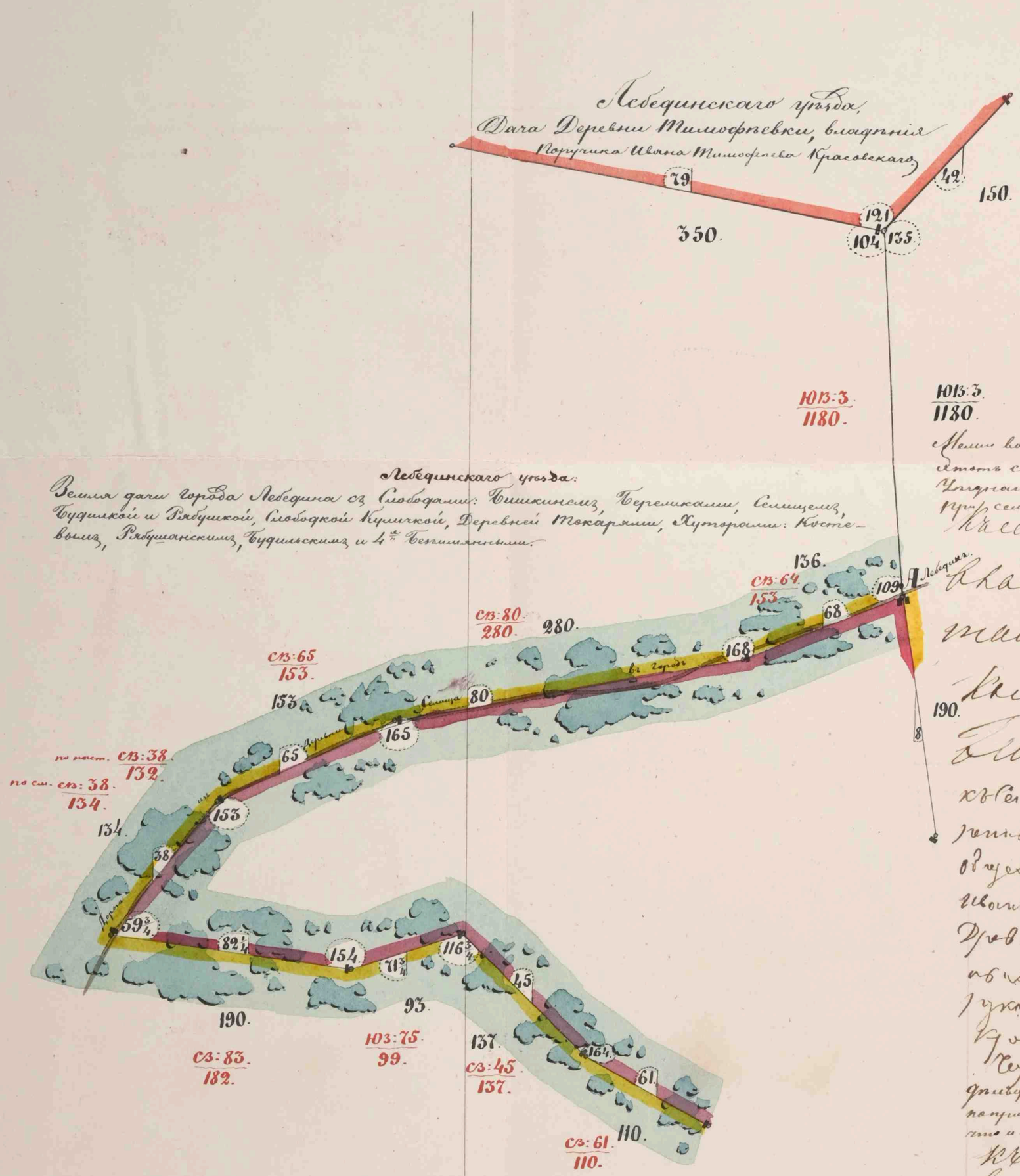

Лебединскаго уѣзда Тимофѣевки Помѣщикъ Иванъ Тимофѣевичъ Красовскій

Землемѣръ Капитанъ Николаевъ Константиновъ Пономаревъ

къ сему чертежу вмѣсто неграмотныхъ 12 человѣкъ понятыхъ по просьбѣ помѣщика и крестьянъ Деревни Тимофѣевки Дмитрія Ефимова и Григорія Ефимова Ивановыхъ руку приложили

Кассиръ Ефимовъ

Свидѣтельствовалъ Бандуровъ Уѣзд. Землемѣръ Помощникъ

4. Копія 7

В. Г. И.

Управленіе Государственными Имуществами Харьковской губерніи.

Столъ Хозяйствен.

30 Августа 1871 года

№ 3.163.

Г. И. Д. Купянскаго Уѣзднаго Вемлемѣра Орлову 1.ому

На отношеніе Вашего Благородія, отъ 24 Августа за № 16, Управленіе Государственными Имуществами имѣетъ честь увѣдомить, что оно вмѣстѣ съ симъ предписало Вовѣдывающимъ: Сирскимъ и Лебединскимъ Лѣсничествами и Артюрскому Лѣсничему, чтобы они каждый по своему Уѣзду при полученіи отъ Васъ требованій являлись на назначенныя Вами мѣста для присутствованія въ Качествѣ Депутатовъ съ какой-нибудь стороны въ тѣхъ или другихъ, гдѣ найдутся, или смѣшно владѣніе Качоры, въ которыхъ Вы имѣете обращаться съ подлежащимъ по сему требованіемъ. Подлинное подписали: За Управляющаго Губернскій лѣсничій Шацкій, Секретарь Осиповъ и Столоначал. Половинкинъ.

С подлиннымъ вѣрно: Вемлемѣръ В. Орловъ

Шацкій

№ 137.
Ноября 10 дня.
1871 г.

Г. Вакдывающему Лебединскимъ Лесничествомъ.

По распоряженію Начальства, приступаю сего Ноября 13 числа к наговорки и выгодомленію Генеральныхъ межъ дачи Лебединскаго Урочища Пустоши Смолярной, состоящей по смежности дачи города Лебедина, владѣніи Государственныхъ Крестьянъ, — а потому, согласно Увѣдомленія Харьковскаго Управленія Государственныхъ Имуществами, отъ 30 Апрѣля 11 г. за № 3163, имѣю честь покорнѣйше просить Васъ, пожаловать в вышеозначенное число поутру к 9 часамъ въ Урочищно мою Сельцо Семище и находиться при моихъ полевыхъ межевыхъ Инструментахъ Землемѣра Дворянина с Казенной стороны. Подписано подписан И. Д. Купянского Уѣзднаго Землемѣра, В. Фрилонов 1.

С подлиннымъ вѣрно: Землемѣръ, В. Фрилонов

№ 138.
Ноября 10 дня 1871 г.

Въ Лебединское Волостное Правленіе

О командированіи на 13 число сего Ноября межевыхъ поверенныхъ отъ общества Крестьянъ города Лебедина, для находенія при моихъ полевыхъ межевыхъ Инструментахъ — при наговоромленіи Генеральныхъ межъ въ дачи Пустоши Смолярной — по смежности с Казенною дачею города Лебедина. Подписан Землемѣръ Фрилонов

С подлиннымъ вѣрно: Землемѣръ В. Фрилонов

Копія 8

№ 141.

Ноября 16 дня 1871 года.

Въ Управленіе Государственными Имуществами Харьковской губерніи.

Отношеніемъ отъ 10 сего Ноября мѣсяца за № 137, на основаніи 359 и 741 статей, X тома, св. зак. Межевыхъ и вообще относящихся до сего Управленія, отъ 30 Апрѣля и. г. за № 3.163, просилъ я, г. Заведывающаго Лебединскимъ Лѣсничествомъ прибыть на 13-е число сего мѣсяца въ Дистанцію мою Лебединскаго Уѣзда Сѣнную Сѣнницу, для присутствія за Депутата съ Казенной стороны при повѣркѣ и вознагражденіи моего Лесорубовыхъ мѣстъ въ дачахъ Пустошь Смолярной по смѣжности съ казенною дачею города Лебедина; но какъ по истеченіи моего назначеннаго срока г. Лѣсничій по причинѣ мнѣ неизвѣстной не прибылъ, то на основаніи 388 статьи, св. Межевыхъ законовъ мною приступлено сего числа къ вышеозначенныхъ работамъ и безъ него.

О чемъ согласно вышеприведенной статьи закона, имѣю честь увѣдомить Управленіе Государственными Имуществами.

Подлинное подписали: И. Д. Кутовского Уѣздного Землемѣра, В. Ефимовъ 1-й.

Съ подлиннымъ вѣрно: Землемѣръ, В. Ефимовъ 1-й.

Ефимовъ

9

Купянскаго Уѣзднаго Землемѣра Филонова 1.го

Чрезъ Ведоваго Федора Костенка

Г.г. Владѣльцамъ поименованнымъ въ реестрѣ,

ПОВѢСТКА.

По распоряженію Начальства, приступая сего Ноября 13го числа къ возобновленію генеральныхъ межъ въ дачѣ Харьковской губерніи, Лебединскаго Уѣзда Пустоши Смолярной, я имѣю честь извѣстить вг. владѣльцевъ о томъ, на основаніи 388, 389 и 392, 84 и 90 статей X Тома Свода Законовъ Межевыхъ (изданія 1857 года) чтобы они прибыли сами, или выслали отъ себя уполномоченныхъ съ довѣренностями, въ означенную дачу, въ 9ми часовъ утра, съ узаконеннымъ числомъ рабочихъ людей именно семи человѣкъ съ одного подводою для меня и инструментовъ, въ слышаніи чего покорно прошу росписаться въ реэстрѣ, приложенномъ на оборотѣ. Ноября 10 дня 1871 года.

Землемѣръ, В. Филоновъ 1.го

поспѣ

№	Въ какихъ дачахъ и кому объявить.	Росписка въ объявленіи.
	По Настоящей дачѣ:	
1.	Капитану Николаю Константинову Пономареву.	Пассекъ
	По смежнымъ дачамъ:	
1.	По дачѣ города Лебедина, съ слободами: Ошкинемъ, Черешкою, Сенцемъ, Будинкой и Рябинкой, Слободкой Кушчкой, Деревнями Токаревщиной и хуторами: Костевымъ, Рябинскимъ, Будинскимъ и 4-мя безземельными, — Обществу Государственныхъ Крестьянъ съ прочими Чрезпаносными виноградниками.	

Вѣнникъ: В. Филоновъ 1-й

10

КЛЯТВЕННОЕ ОБѢЩАНІЕ.

Я, нижепоименованный, обѣщаюсь и клянусь предъ Всемогущимъ Богомъ и Святымъ Его Евангеліемъ, въ томъ что о всемъ случившемся при мнѣ во время произведенія Государственнаго межеванія и снятія плановъ, также и при спорахъ, по какимъ точно мѣстамъ каждаго владѣльца публикованный о государственномъ размѣжеваніи земель, въ 19 день Сентября 1765 года Манифестъ во владѣніяхъ засталъ, и какъ чье до наступленія 1765 года владѣніе было и о прочемъ, о чемъ только у меня спрашивано будетъ, показывать имѣю самую истину, такъ какъ предъ Богомъ и Судомъ Его страшнымъ всегда въ томъ отвѣтъ датъ могу.— Въ заключеніе-же сей моей клятвы цѣлую слова и Крестъ Спасителя моего. Аминь. По сему

У сей присяги были понятые сторонніе люди, Харьковской губерніи, Лебединскаго уѣзда, разныхъ селеній крестьяне, а именно: Села Боброва Крестьяне собственники: 1) Меркурій Гончаровъ; 2) Карпъ Сова; 3) Ѳедотъ Бугай; 4) Пимонъ Ивановъ; 5) Михаилъ Гончаровъ и 6) Михаилъ Диковъ; 7) Иванъ Бугаевой и 8) Андрей Тертишникъ. Деревни Семица, Крестьяне собственники: 9) Семенъ Голабанъ; 10) Ѳилиппъ Никитенко; 11) Моисей Дьяченко и 12) Василій Никоненко, присутствовавшимъ тутъ при сей клятвѣ поименованнымъ въ присягѣ крестьянамъ сами Боброви Николаевской церкви Священникъ Максимъ Ѳедоровъ. С вышесказанными межевыми планами и рукоприкладной росписью ввелъ

Ку

Дворовой Семенкаго Андрей Тарасов
росписался.

Купянскому Уездному Земскому
Фригонову 1му

Лебединского Сельского
Старосты

Рапорт

Въ Исполненіе предписанія Лебединскаго Волостнаго Правленія отъ 12го Ноября за № 1494 е послѣдовавшаго по предписанію Вашего Высокоблагородія отъ 10 Ноября за № 138 е честь имѣю препроводить повѣренныя отъ общества Государственныя Крестьянъ
Ивана Ивановича
~~Ивана Ивановича~~ и Ивана Дровоиза.

прос

Для подсудки приговорки и
привозобновления генеральных лесов
Волчи Лебединского Уезда пустоши
Смолярной — Сивский Старосу
Ольбинка подгуртного
пушного штемпель

ЛЕБЕДИНСКИЙ СЕЛЬСКИЙ СТАРОСТ
ЛЕБЕДИНСКАГО УЕЗ

№ 212
Получено 13 дня
1871 года

9 12

К. Ф. Купянскаго Уѣзднаго Землемѣра Филонова 1.

при Рядовомъ Федорѣ Костенко и двухъ понятыхъ: крестьянѣ Селѣ и Федотѣ Бугаѣ

Г.г. владѣльцамъ помѣщавшимся на оборотѣ сего,

ВТОРИЧНАЯ ПОВѢСТКА.

Вторично прошу, на основаніи Свода Законовъ Межевыхъ X Тома, статей: 389 и 393, (изд. 1857 года.) Гг. владѣлцевъ дачь означенныхъ въ приложенномъ при семъ реэстрѣ, прибыть самимъ, или выслать отъ себя повѣренныхъ, съ узаконенными довѣренностями завтрашняго числа по утру въ 9 часу, къ починному пункту общей дачи Пустоши Смолярской,

присовокупляя при томъ, что если и послѣ сей къ означенному сроку они не явятся, то я на основаніи того же Тома Свода Законовъ, статьи 394, къ дѣйствію приступлю и безъ нихъ. Ноября 15 дня 1871 года.

Землемѣръ, К. Филоновъ 1.

каго

№	Въ какихъ дачахъ и кому объявить.	Росписка.
	По настоящей дачѣ:	
1.	Капитану, Николаю Константиновичу Пономареву.	[illegible]
	По семинымъ дачамъ:	
1.	По дачѣ города Лебедина съ Слободами: Ошкинемъ, Черешкомъ, Ситцемъ, Будинкой и Рябушкой, Слободкой Курицкой, Деревней Токарями и Хуторами: Костевымъ, Рябушанскимъ, Будинскимъ и 4-мъ Бельмановымъ, обществу Государственныхъ Крестьянъ и разнымъ Чрезполосным владѣльцамъ.	
	Вельможи, В. Орлова 1-й.	

1871 г. Ноября 16 дня что дѣ по повелѣнію вышеизложенной вашей владѣльческой земли была объявлена въ моемъ присутствіи. Тяглые Сами Бобровы крестьяне: Корнилій Ива

и предать вѣчай анѣсто мѣ-
граматичевъ имѣть мѣрной и рукоу-
даной проевѣть вѣвшій Дворовой
Ѳедовичь с Ѳедорей Ѳомиемъ роспи-
въ томъ же свидѣтелствуя рядовой

Ѳедоръ Костенко

Григ

1871 года Ноября 16 дня. По распоряженію Харьковскаго Губернскаго Правленія — по отношенію Губернской Чертежной, отъ 13 Сентября сего года за № 915, И. Д. Купянскаго Уѣзднаго Землемѣръ Ефимовъ 1-й, выѣхавъ съ нижеподписавшимися и понятыми сторонними людьми, которыя имѣли и обязанности касаться межеванія сего въ присутствіи, выѣхалъ на мѣсто покупку въ 9 часовъ, для повѣрки и возобновленія Генеральныхъ межъ въ дачѣ Харьковской губерніи, Лебединскаго Уѣзда, Пустоши Смолярской, состоящей внутри дачи города Лебедина, бывшаго владѣнія — во время Генеральнаго межеванія — Помѣщиковъ Свѣтайловыхъ и Прапорщицы Пономаревой, — а нынѣ Капитана Николая Константинова сына Пономарева съ прочими. Первоначально приступлено къ повѣркѣ Магистральной линіи, пройденной въ прошлое Генеральное межеваніе, къ начальному пункту дачи Пустоши Смолярской. Начало того дѣйствія взято отъ межи между Лебединскаго Уѣзда дачи, состоящей внутри дачи города Лебедина, Деревни Тимофѣевки, владѣнія Поручика Ивана Тимофѣева сына Красовскаго, отъ мѣста утратившагося столба, гдѣ тогда поставленъ новый межевой столбъ съ знаками и отъ существующей предъ нимъ въ сажени въ правой сторонѣ по ходу дачи Деревни Тимофѣевки спеціальной ямы межевой ямы, въ ней помѣщены уголье и три камня, что между линіей, показанными на Генеральномъ планѣ дачи Деревни Тимофѣевки подъ румбами: $\frac{103:42^{\circ}}{150^{с}}$ и $\frac{СЗ:79^{\circ}}{350^{с}}$, а уголъ между ними — 121° градус. Въ семъ мѣстѣ стоящаго была Астрономія и съ соблюденіемъ пройденнаго отклоненія Магнитной стрѣлки отъ времени Генеральнаго Межеванія, которое оказалось въ Сѣверо Восточную сторону на $6\frac{1}{4}$° градусовъ, продолженная Магистральная линія къ начальному пункту дачи Пустоши Смолярской на румбъ — 101В:3°, Астрономическіе углы составятъ: съ линіею $\frac{103:42^{\circ}}{150^{с}}$ влѣвъ — 135°, а съ линіею $\frac{СЗ:79^{\circ}}{350^{с}}$ вправо — $104\frac{1}{4}$° градус.

Повѣрку

Къ сему

къ Сему

Къ сему

нано

Идущею того Меридіональною линіею, и при концѣ ея перешедъ проселочную дорогу изъ Деревни Семицы въ городъ Лебединъ, направъ и на лѣвѣ Строевой и Дровяной улицы дачи города Лебедина съ слободами: Пишкинею, Берешками, Семицею, Будинкой, Рябушкой, Слободкой Курицкой, Деревней Токаревки, хуторами: Костевымъ, Рябушанскимъ, Будинскимъ и 4-мя Бѣгомильными, владѣніемъ того города съ Слободами, Слободкой, Деревней и хуторами Государственныхъ Крестьянъ съ казенными Чиншевыми владѣльцами; И прошедъ тую линію до почтоваго пункта дачи Пустоши Смолярной и до мѣста утвержденнаго отъ времени Межеваго столба, гдѣ мною поставленъ вновь Межевой столбъ съ приговорами, предъ которымъ въ самомъ мѣстѣ по обѣ стороны Межешка существуютъ двѣ полуразвалившіяся Специальной мѣры почтовыя Межевыя ямы; одна на сторонѣ дачи города Лебедина, - а другая на сторонѣ дачи Пустоши Смолярной, въ нихъ уголье и въ каждой по пяти Каменій Ишпотовъ, одни ямы мною покопаны, - а на оныхъ прежде каменей дошедъ и до нѣмыхъ дачи Пустоши Смолярной, длиною 1180с. Сія линія съ Генеральнымъ планомъ - согласна. Усѣ столбы поставлены Явно Астраномъ и съ вышеписаннымъ отношеніемъ Мариной стрѣлки, продолжена линіею до пикета, на прорѣзъ Межи дачи Пустоши Смолярной, на румбѣ 103:68°, Астрономическій уголъ съ Меридіональною линіею $\frac{103:3°}{1180с.}$ составились вправо - 109°.

Идущею тою линіею попадъ просѣченною Дорогою Идущею изъ Деревни Семицы въ городъ Лебединъ, на 59 саженяхъ сошедъ съ нея, направъ Строевой и Дровяной улицы дачи города Лебедина съ вышеписанными Слободами, Слободкою, Деревнею и хуторами, владѣніемъ

Государственнымъ Крестьянамъ арзамасскимъ уѣзднымъ выдавшимъ
отношеніе тоже Казенной дачи Пустыни Семинарской, выдержки
Капитана Николая Константинова сына Пономарева съ
прочими выкопировками. И прошедъ ту линію чрезъ полуразру-
шившуюся Специальной мѣры межевую яму, мною поновлен-
ную, въ ней уровень и три камня положены, да на оную
въ саженяхъ до поворота и до конца утратившагося
столба, гдѣ мною поставленъ новой межевой столбъ съ
признаками, длина пройденной линіи 136 саженъ, а по вы-
равненному плану настоящей и смѣженной дачъ эта линія
значиться — $\frac{103:64^{\circ}}{153с.}$ Поворотъ вправо на противъ тойже
межи на румбъ 103:80°, а уголъ 168°. Идучи мою линію, на 38 са-
женяхъ перешедъ вышеписанную проселочную дорогу, а съ 142 са-
женяхъ идя краемъ ея до конца линіи, направо и наше
въ строевой и Дровяной лѣсъ, вышеписанныхъ дачъ и вла
дѣльцевъ; И прошедъ ту линію чрезъ существующую полуразру-
шившуюся Специальной мѣры межевую яму, мною поновлен-
ную, въ ней уровень и три камня положены, да на
оную въ саженяхъ до поворота и до мѣста утрати-
вшагося столба, гдѣ мною поставленъ новой межевой
столбъ съ признаками, длина пройденной линіи 280 са-
женъ, эта линія съ планами согласна. Поворотъ на
противъ тойже межи влѣво на румбъ 103:65°, а уголъ 165°.
Идучи мою линію краемъ вышеписанной дороги, направо
и налево строевой и Дровяной лѣсъ вышеписанныхъ дачъ и

и влѣво
полевому
полевому
полевому

Земли

владѣльцевъ; И прошедъ ту линію чрезъ полугаровенявшуюся специальной мѣры межевую яму, мною поновленную, въ ней уровень и три камня положены, да за оною въ саженяхъ до поворота и до существующаго вкопаннаго столба, гдѣ мною поставленъ вновь межевой столбъ съ приговорами, длина пройденной линіи 153 сажени, съ планомъ дна линіи согласна. Поворотъ напротивъ той же межи вновь на румбъ ЮЗ:38°, а уголъ 153°. Идучи тою линіею краемъ вышеписанной дороги, направо и налѣво стрѣлой и Дрязгалой лѣсъ, вышеписанныхъ дачъ и владѣльцевъ. И прошедъ ту линію чрезъ существующую специальной мѣры межевую яму, мною поновленную, въ ней уровень и три камня положены, да за оною въ саженяхъ до поворота и до существующаго вкопаннаго столба, вмѣсто котораго мною поставленъ вновь межевой столбъ съ приговорами, длина линіи 134° сажени, дна линіи съ межевыми планами дачи города Лебедина согласна, - а по настоящему значиться - $\frac{ЮЗ:38°}{132с.}$ Поворотъ напротивъ той же межи вновь на румбъ ЮВ:$82\frac{1}{4}$°, а уголъ $59\frac{3}{4}$°. Идучи тою линіею канавою, на 3 сажени перешедъ вышеписанную проселочную дорогу, направо и налѣво стрѣлой и Дрязгалой лѣсъ, вышеписанныхъ дачъ и владѣльцевъ. И прошедъ ту линію чрезъ существующую полугаровенявшуюся специальной мѣры межевую яму, мною поновленную, въ ней уровень и три камня

положены, да за оными въ саженяхъ до поворота и до мѣста утроившагося столба, гдѣ мною найдены тѣ его, на мѣстѣ которого и поставленъ вновь мѣдный столбъ съ пригонками, длина пройденной линіи 190 саженъ, - а по планамъ настоящей и смѣжной дачъ дана линія на читься - $\frac{ЮВ:83^{\circ}}{182с.}$ Поворотъ на противъ той-же линіи вправо на румбъ СВ: $71\frac{3}{4}^{\circ}$, а уголъ 154°. Идучи тою линіею направо и налѣво стрѣлой и Дрѣвлой мѣста вышеписанныя дачъ и владѣніевъ; И проходъ ту линію чрезъ получаровавшуюся, мною возобновленную, Специальной мѣры мѣжевую яму, въ ней уголье и три камня положены, да за оными въ саженяхъ до поворота и до мѣста утроившагося столба, гдѣ мною поставленъ вновь мѣдный столбъ съ пригонками, длина пройденной линіи 93 саженъ, - а по планамъ Настоящей и смѣжной дачъ дана линія на читься - $\frac{СВ:75^{\circ}}{99с.}$ Поворотъ на противъ той-же линіи вправо на румбъ ЮВ:45, а уголъ $116\frac{3}{4}^{\circ}$. Идучи тою линіею, направо и налѣво стрѣлой и Дрѣвлой мѣста, вышеписанныя дачъ и владѣніевъ; И проходъ ту линію чрезъ получаровавшуюся, мною возобновленную, Специальной мѣры мѣжевую яму, въ ней уголье и три камня положены, да за оными въ саженяхъ до поворота

положение

Журналу

окружному

Журналу

мѣра

и до мнѣнія утратившагося столба, гдѣ моего постоянного

взгляда межевой столбъ сопротивакамъ, что при нахожда-

ніи, лежащейся по генеральному плану подъ румбомъ - ЮЗ: 61° мѣрою 110 саженъ.

длина пройденной линіи 137 саженъ, вмѣ линіи съ генеральными на-

ходимъ - настоящей и смѣшной дачъ - совпадаетъ. Въ семъ мѣстѣ вогоб-

новленіе части окружныхъ генеральныхъ межъ дачи Пустоши

Смолярной прекращено и полевое межевое дѣйствіе остановлено, такъ

какъ владѣніе Капитана Пономарева здѣсь кончилось.

Журналъ всѣхъ бывшихъ на межѣ, а равно и а береженіи межъ

и межевыхъ признаковъ статьи 614 — 620, № того свода за

Законъ Межевыхъ г. мц. 1857 года г. также были прочтены.

Въ этомъ Журналѣ оказались неисправности слѣдующія:

На оборотѣ перваго листа сноску въ Шестой

строкѣ почищенному написано г. Пустоши

Смолярной г. А болѣе сего неисправностей нѣтъ

частью окружныхъ генеральныхъ межъ произ-

водимъ Исправленіи Дѣлопроизводитель

Кунгурскаго Уѣзднаго Землемѣр. В. Ермоловъ 1.

При семъ были и подписуются: Капитанъ Николай

Капитоновъ Пономаревъ руку

приложилъ повѣренное отъ общества

Государственный Кредитный Лебединской волости города Лебедина Иванъ Тонкаго и Иванъ Руденко объявили мнѣ сегодняшнему изъ моей личной и руководимой просьбы Государственной Кредитной Лебединской Волости Дмитрій Иванов Гетманенко руку приложили. А прочіе Г. Г. выборные по посланнымъ къ нимъ повѣсткамъ на мѣсто сами не прибыли и посредственныхъ отъ себя съ законными довѣренностями не прислали, а также и Депутатъ отъ Качы по приношеніи мною не прибылъ, что и засвидѣтельствовано понятыми людьми.

Вмѣсто неграмотныхъ 12. человѣкъ понятыхъ старыхъ людей которыхъ имена и фамиліи значутся журнала этого въ присутствіи моемъ моей и руководимой просьбы Евевій дворовый человѣкъ Андрей Емелянов свои Татаринъ руку приложилъ

К. Симонов

Н. Д. Купянскаго Уѣздного Землемѣра
Филонова 1-го.

через Рядового Федора Костенка

Г. г. Володимирцам помѣщикам на оборотѣ сего

Повѣстка.

По повѣркѣ и межеванію части окружности Генеральнаго плана въ дачѣ Лебединскаго уѣзда Пустошь Смолярской, состоящей смежной на ту дачу Чертежа; Извѣщаю объ этомъ Г. г. Володимировъ Настоящей и смежной дачъ и покорнѣйше прошу изъ на основаніи 647 статьи, IX тома, св. законовъ Межевыя, чтобы они прибывши сами, или ввесвали отъ себя уполномоченныхъ съ законными довѣренностями завтрашняго числа въ Дистанцію Мого Сельцо Селище - для рукоприкладства къ тому Чертежу; въ случаѣ чего прошу росписаться на оборотѣ сего. Ноября 17 дня 1871 года.

Землемѣръ, В. Филоновъ 1-го

Исправ

№	Въ какихъ дачахъ и кому объявлено	Росписка.
	По настоящей дачи:	
1.	Капитану, Николаю Константиновичу Пономареву — сторонним чрезпосленным выдрилцам. — " — " — "	[illegible]
	По смешанным дачам:	
1.	По дачи города Лебедина съ Слободами: Бишкинемъ, Беремиками, Сенницемъ, Будинкой, и Рябушкой, слободкой Куликкой, Деревней Токарями, и хуторами: Костевским, Рябушанским, Будинскимъ, и 4-мя безымянными, обществу Государственныхъ Крестьянъ съ разнымъ чрезпосленным выдрилцам. — " — " — "	
	Вемнемъ, В. Ермоловъ 1-й	

ЗАВІРЯЮЧИЙ НАПИС

У даній справі пронумеровано, прошито та скріплено 18 аркушів

(вісімнадцять)

05. 08. 2025 р.

Посада

Підпис

ДЕРЖАРХІВ
Сумської області
Фонд 783
Опис 1
Архівний № 35